Ministerio de SALUD Gobierno de Entre Ríos

Dirección de Epidemiología Provincia de Entre Ríos

Boletín Epidemiológico Semanal

Volumen 1, nº 38 Semana Epidemiológica 41 Fecha: 17/10/2016

Vigilancia de enfermedades de notificación obligatoria seleccionadas

1. Síndrome febril Inespecífico y envenenamiento por animal ponzoñoso:

Los fenómenos hidrometeorológicos a los que hemos estado expuestos, lluvias, aumento en el caudal de los ríos produjeron la emergencia sanitaria por inundaciones, situación que aumenta el riesgo de transmisión de diferentes enfermedades. La crecida de los ríos y el avance del agua provoca desplazamiento de roedores a zonas secas así como también podría generar reservorios de *Aedes aegypti* colaborando con la reproducción del mosquito. Esta situación sumada a los brotes de Dengue que están ocurriendo en algunas provincias de nuestro país y la época del año donde aumenta el intercambio turístico a zonas con circulación viral de Dengue, Chikungunya y Virus Zika se ha intensificado la vigilancia de los eventos trazadores para poder intervenir oportunamente y brindar información sobre el estado de salud-enfermedad de la población. Los eventos seleccionados fueron los envenenamientos por animales ponzoñosos: ofidismo y alacranismo. Y las enfermedades emergentes y re-emergentes relacionadas con esta situación de desastre y que cursan con fiebre que se agrupan bajo la denominación de Síndrome Febril Agudo y son: Leptospirosis, Hantavirus, enfermedades causadas por Flavivirus (Dengue, Encefalitis de San Luis y West Nile, Fiebre Amarilla), Leishmaniasis, entre otras.

Notificación de Síndrome Febril Inespecífico (SFI), Entre Ríos SE 1 a SE 41 2016.

A la fecha, se han notificado 1.262 SFI en la provincia, en el transcurso de la última semana epidemiológica se notificó 1 caso sospechoso, se observa un descenso en la notificación, debido principalmente a la *interrupción en la transmisión de dengue*, el último caso confirmado fue en la SE 18 (01/05/2016 al 07/05/2016), y al *aumento de la notificación de infecciones respiratorias.*

Casos confirmados: 273 Dengue, 4 Chikungunya, 1 Hantavirus, 40 Leptospirosis y 7 Psitacosis. (Tabla 1).

En cuanto a la notificación de **envenenamientos por animales ponzoñosos**, se han notificado 38 ofidismos y 187 alacranismos. (Tabla 2)

Puntos de interés especial:

- *SFI*
- *Diarreas*
- *Infección Respiratoria Aguda*

Notificación de Síndrome Febril Inespecífico (SFI), Entre Ríos SE 1 a SE 41 2016.

Los **casos confirmados** a la SE 41:

Tabla 1. Casos confirmados por departamento, Entre Ríos SE 1 a SE 41 2016.

DEPARTAMENTO	SE 1 a SE 41 2016					
	CONFIRMADOS					Total
	Dengue*	Chikungunya	Hantavirus	Leptospirosis	Psitacosis	
Colón	7		1		2	10
Concordia	30	1		3		34
Diamante	6			3	1	10
Federación	126					126
Federal						0
Feliciano						0
Gualeguay	1					1
Gualeguaychú	8	1		1	4	14
Islas del Ibicuy	1					1
La Paz	2	1		5		8
Nogoyá	4			2		6
Paraná	62	1		14		77
San Salvador	16			2		18
Tala				3		3
Uruguay	8			2		10
Victoria				1		1
Villaguay	2			4		6
TOTAL	273	4	1	40	7	325

*casos confirmados y probables

Tabla 2. Envenenamientos por animal ponzoñoso por departamento, Entre Ríos SE 1 a SE 41 2016.

DEPARTAMENTO	Envenenamiento por Animal Ponzoñoso SE 1 a SE 41 2016	
	Alacranismo	Ofidismo
Colón	1	
Concordia		8
Diamante	5	
Federación	9	
Federal	2	1
Feliciano		
Gualeguay		1
Gualeguaychú	1	3
Islas del Ibicuy		2
La Paz	52	5
Nogoyá		
Paraná	116	12
San Salvador		
Tala	1	
Uruguay		2
Victoria		2
Villaguay		2
TOTAL	187	38

Fuente: elaboración Sala de Situación con datos del Área de Vigilancia.

Mapa 1: Leptospirosis en Entre Ríos SE 41 2016.

En la provincia de Entre Ríos hasta la SE41 se han notificado 40 casos confirmados de leptospirosis. En el transcurso de las últimas 4 semanas no se confirmaron nuevos casos.

En el 58% de los casos de leptospirosis se trató de varones jóvenes (15 a 55 años) con ocupación de riesgo (tamberos, albañiles, puesteros, empleados rurales, etc.).

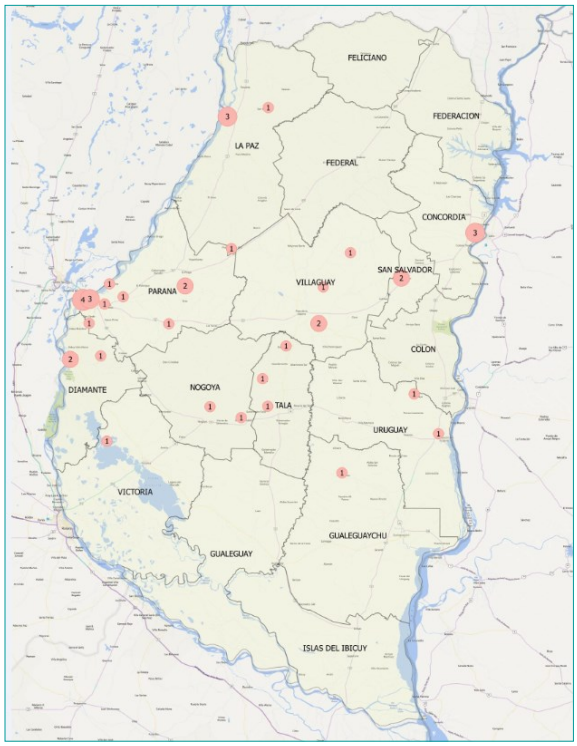

Fuente: elaboración Sala Situación con datos del Área de Vigilancia.

2. INFECCIONES RESPIRATORIAS AGUDAS (IRA)

Las infecciones respiratorias agudas (IRA) se definen como aquellas infecciones del aparato respiratorio, causadas tanto por virus como por bacterias, que tienen una evolución menor a 15 días y que se manifiestan con síntomas relacionados con el aparato respiratorio tales como tos, rinorrea, obstrucción nasal, odinofagia, disfonía o dificultad respiratoria, acompañados o no de fiebre.

Pueden presentarse clínicamente de diferentes formas:

• De forma similar a una gripe, cuadros denominados como Enfermedad Tipo Influenza (ETI) a los efectos de la vigilancia epidemiológica.

• Con manifestaciones clínicas severas que pueden darse tanto en casos de neumonías como de bronquiolitis en menores de dos años, y también en algunos casos de ETI. A este tipo de cuadros graves, que requieren hospitalización, se los denomina Infecciones Respiratorias Agudas Graves (IRAG).

• Si el cuadro de infección respiratoria aguda grave se presenta en pacientes entre 5 y 64 años previamente sanos, sin antecedentes de riesgo aumentado, se denomina IRAG Inusitada (IRAGI). Estos casos deben ser especialmente observados porque pueden ser causados por nuevas cepas de virus influenza.

Las enfermedades respiratorias representan una de las primeras causas de atención médica en todo el mundo, en los meses de **invierno**, tanto en la consulta ambulatoria como en la internación, y se encuentran entre las primeras causas de mortalidad.

En **Argentina**, la principal causa de consulta e internación es la enfermedad respiratoria en todas las edades, aunque afectan especialmente a los **menores de 5** años y a las personas de **65 años y más**.

En nuestra Provincia, según datos del Departamento de Bioestadística, los problemas respiratorios constituyen una de las principales causas de egreso en los hospitales públicos y en particular en el grupo de edad de menores de 5 años. A su vez, representan la 4° causa de muerte en la población general y en menores de 5 años. El riesgo de morir por un problema respiratorio es mayor en los extremos de la vida (Niños y adultos mayores).

Las enfermedades respiratorias presentan un comportamiento estacional. Es durante los meses de invierno cuando ocurre el mayor número de casos. En los niños menores de 5 años las infecciones virales representan la mayor proporción de infecciones respiratorias bajas y es el Virus Sincicial Respiratorio (VSR) el principal responsable de las mismas.

CIRCULACIÓN VIRAL: SITUACIÓN A NIVEL NACIONAL(1)

En cuanto a la vigilancia de **virus respiratorios** entre las SE1 y SE37 de 2016 fueron estudiados para virus respiratorios y notificados 67.976 casos con un porcentaje de positividad de 38,30%. El 65,53% de los casos correspondieron a VSR, seguido por el grupo de virus Influenza que representó el 25% de los positivos identificados. Parainfluenza constituyó el 4,71% de los casos. Hasta el momento hubo una circulación intensa de Influenza, predominantemente del tipo A (91,11% de los casos de Influenza correspondieron a este tipo) y, dentro de éste, casi exclusivamente AH1N1; en los casos del tipo B predominó la identificación del linaje Victoria. Tanto las cepas de influenza A y la mayoría de las B identificadas se encuentran relacionadas con las cepas incluidas en la fórmula de la vacuna antigripal aplicada en 2016 en nuestro país .

El mayor número de notificaciones de Influenza se dio en la semana 22, lo que la hace la semana con mayor notificaciones luego del año pandémico 2009.

(1)Boletín Integrado de Vigilancia N329 SE39 2016. Ministerio de Salud de la Nación.

Corredor endémico de Bronquiolitis < 2 años* Histórico 5 años: 2011-2015. Entre Ríos. SE 39 2016.

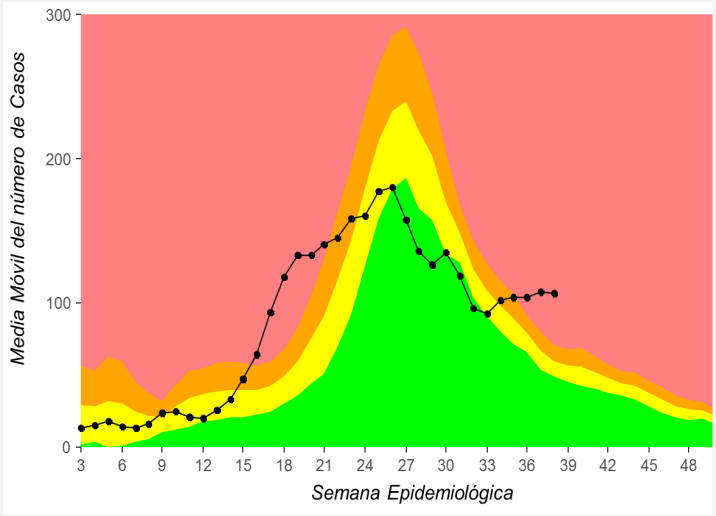

Corredor endémico de ETI* Histórico 5 años: 2011-2015. Entre Ríos. SE 39 2016.

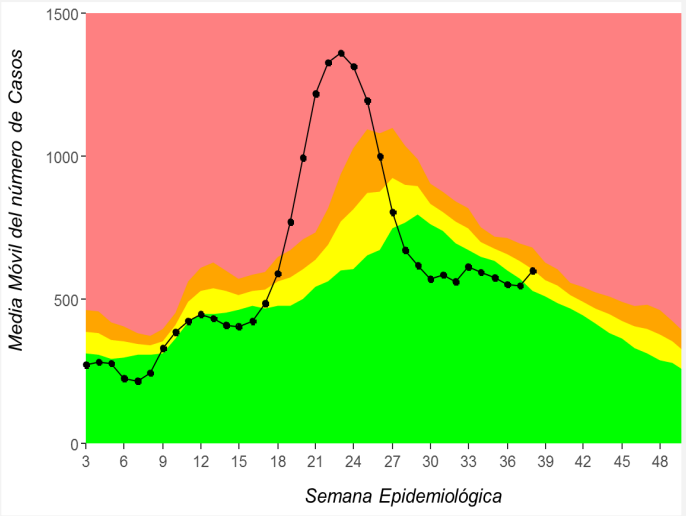

Fuente: elaboración Sala de Situación con datos del Área de Vigilancia.

En las consultas por Bronquiolitis en menores de 2 años y Enfermedad Tipo Influenza se observa un desplazamiento de la curva epidémica en relación a los últimos 5 años debido a una circulación viral anticipada probablemente como motivo de las bajas temperaturas de los últimos meses. Hubo un aumento en la notificación de las consultas de ETI a partir de la SE 18 que se mantuvo hasta la SE 23, comenzando a descender la notificación a partir de la SE24.

Corredor endémico de Neumonia* Histórico 5 años: 2011-2015. Entre Ríos. SE 39 2016.

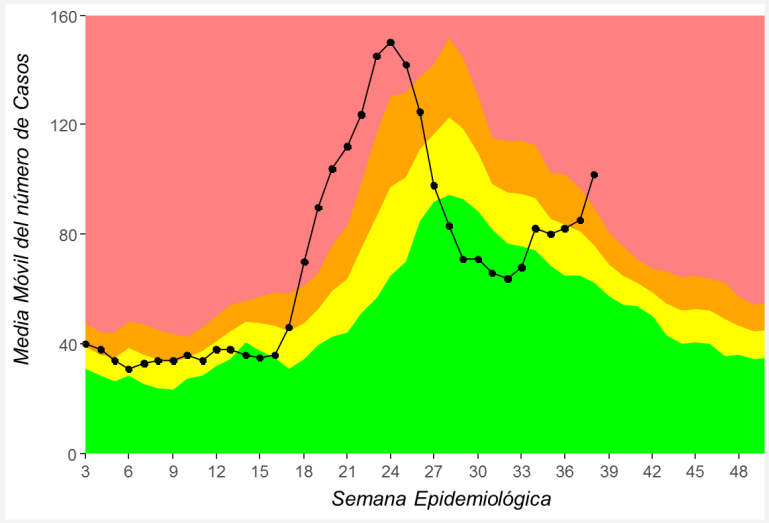

Fuente: elaboración Sala Situación con datos del Área de Vigilancia.

La notificación de Neumonía se mantuvo en zona de seguridad hasta la SE17, luego se observa un aumento en la notificación de casos, comenzando a descender a partir de la SE 24.

*** Casos de Establecimientos seleccionados de la provincia de Entre Ríos.**

3. Diarreas

En general poseen un comportamiento estacional, con mayor incidencia en verano. El cuadro clínico varía según la causa y la edad del paciente, pudiendo producir cuadros de deshidratación severa en edades extremas. Las enfermedades gastroentéricas son una de las causas principales de morbilidad y mortalidad en los niños de corta edad.

Es un problema potencial en sitios con deficiencia de la higiene personal y del saneamiento del entorno. La mayoría de los casos tienen su origen en el agua y los alimentos contaminados aunque también es importante considerar la transmisión persona a persona.

La identificación de factores de riesgo con intervención oportuna evita la aparición de casos adicionales. La enfermedad es causada por diversos patógenos bacterianos, víricos y parásitos intestinales. El reservorio generalmente son los humanos.

Corredor endémico de diarreas*
Histórico 5 años: 2011-2015.
Entre Ríos. SE 39 2016.

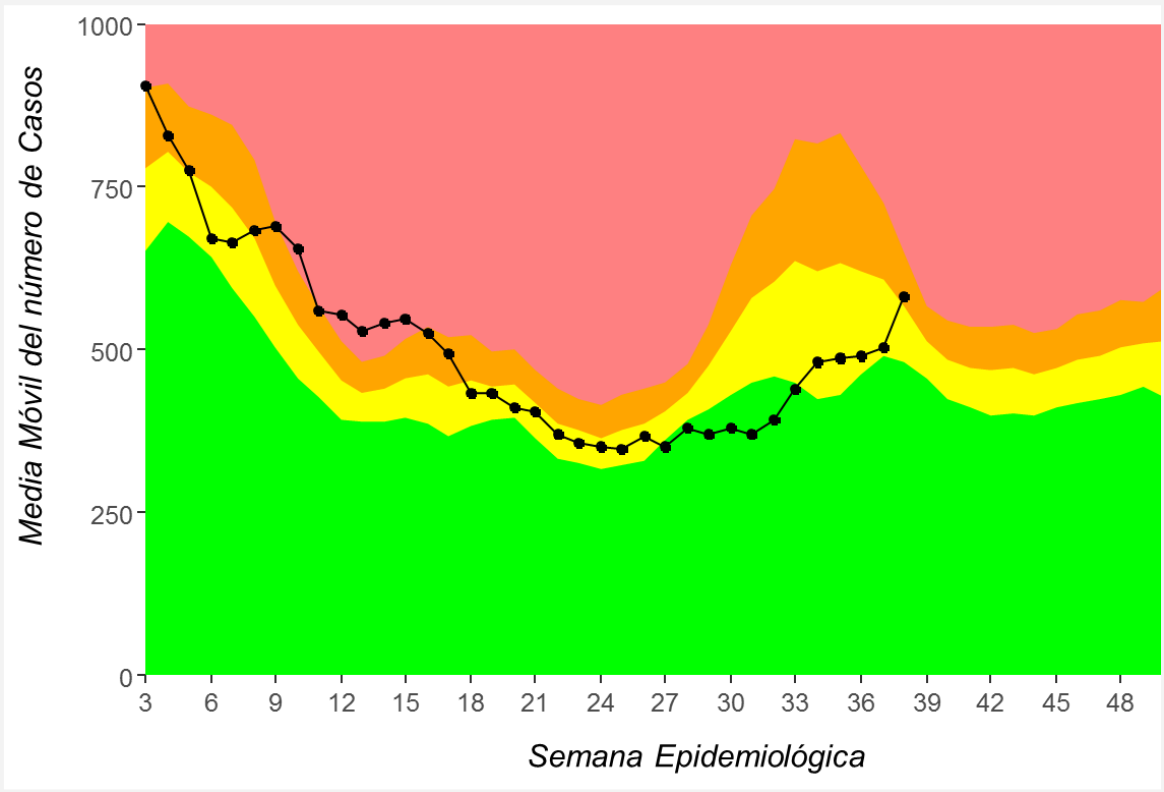

Fuente: elaboración Sala Situación con datos del Área de Vigilancia.

Durante los meses de verano se observó la mayor incidencia de casos de diarrea, desde la SE 18 la notificación se mantuvo en zona de éxito y seguridad hasta la fecha (SE39).

*** Casos de Establecimientos seleccionados de la provincia de Entre Ríos.**

MEDIDAS PARA EVITAR ACCIDENTES CON ESCORPIONES. (2)

Protección Personal

- Revisar y sacudir las prendas de vestir y el calzado, antes de usarlos.
- Sacudir la ropa de cama antes de acostarse o acostar un niño.
- Se pueden colocar las patas de las cunas dentro de frascos de vidrio.
- Tener precaución cuando se examinan cajones o estantes.
- Evitar caminar descalzo en zonas donde se conozca la presencia de alacranes, sobre todo de noche.

Protección intradomiciliaria

- Utilizar rejillas sanitarias o de trama fina en desagües.
- Controlar bocas de cañerías, aberturas y hendiduras.
- Colocar burletes en luces de puertas y ventanas, alambre tejido (mosquitero) en rejillas de desagües.
- Revocar paredes, reparar grietas en pisos, paredes y techos
- Controlar cámaras subterráneas, sótanos, huecos de ascensor, etc.

Ámbito Peridomiciliario

- Realizar aseo cuidadoso y periódico de las viviendas y alrededores.
- Controlar la basura para reducir la cantidad de insectos (alimento de los escorpiones).
- Revisar con cuidado la hojarasca y los escombros. Evitar juntarlos con las manos.
- En áreas rurales pueden estar debajo de cortezas de árboles, piedras, ladrillos. En las ciudades se los puede hallar en túneles, depósitos sótanos, etc). Se recomienda especial cuidado al examinar lugares oscuros y húmedos.
- Pueden utilizarse aves de corral (patos, gallinas) como predadoras.
- Como última alternativa y con asesoramiento especializado, se usará la aplicación de plaguicidas de baja toxicidad.

Nunca aplicar plaguicidas sin haber seguido primero las recomendaciones sobre los métodos de prevención en el ambiente.

(2) Centro de Información, Asesoramiento y Asistencia Toxicológica de Entre Ríos. Dirección de Epidemiología.