Ministerio de SALUD
Gobierno de Entre Ríos

Dirección de Epidemiología
Provincia de Entre Ríos

Boletín Epidemiológico Semanal

Volumen 3, nº 138 | Semana Epidemiológica 40 | Fecha:08/10/2018

Vigilancia de enfermedades de notificación obligatoria seleccionadas

Se entiende por vigilancia epidemiológica a la recolección y análisis de los datos registrados en forma sistemática, periódica y oportuna, convertidos en información integrada estrechamente con su divulgación a quienes tienen la responsabilidad de intervención y a la opinión pública. Se busca identificar hechos sobre el estado de salud de las poblaciones, con la finalidad de intervenir precozmente en el control de los problemas de salud, y asimismo, aportar conocimientos integrales para la planificación, ejecución y evaluación de las acciones de salud.

En el año 1960 se sanciona la Ley Nº 15.465 "Régimen legal de las enfermedades de notificación obligatoria" que establece que es obligatoria, en todo el territorio de la Nación, la notificación de los casos de enfermedades incluidas en dicha ley. La nómina se actualiza según la situación epidemiológica de las enfermedades y los compromisos internacionales contraídos sobre eliminación o reducción de las mismas. Desde el Sistema nacional de vigilancia epidemiológica se han seleccionado noventa y cinco (95) Eventos de notificación obligatoria (ENO).

Las patologías seleccionadas para el análisis fueron agrupadas en base a su principal mecanismo de transmisión o vinculadas a las acciones de prevención y control:

1. Gastroentéricas: Diarrea, Síndrome Urémico Hemolítico, Triquinosis
2. Inmunoprevenibles: Varicela, Sarampión, Coqueluche, Parotiditis
3. Meningoencefalitis
4. Respiratorias: Enfermedad Tipo Influenza, Neumonía, Bronquiolitis, Tuberculosis
5. Vectoriales: Dengue, Chikungunya, Zika
6. Zoonóticas: Psitacosis, Hidatidosis, Brucelosis, Hantavirus, Leptospirosis
7. Envenenamiento por animal ponzoñoso: Alacranismo, Ofidismo
8. Intoxicaciones: Intoxicación por Monóxido de Carbono

Puntos de interés especial:

- *Fiebre Amarilla*
- *Dengue*
- *Hantavirus*

1. GASTROENTERICAS

1.1 DIARREA:

En general poseen un comportamiento estacional, con mayor incidencia en verano. El cuadro clínico varía según la causa y la edad del paciente, pudiendo producir cuadros de deshidratación severa en edades extremas. Las enfermedades gastroentéricas son una de las causas principales de morbilidad y mortalidad en los niños de corta edad.

Es un problema potencial en sitios con deficiencia de la higiene personal y del saneamiento del entorno.

La mayoría de los casos tienen su origen en el agua y los alimentos contaminados aunque también es importante considerar la transmisión persona a persona. La identificación de factores de riesgo con intervención oportuna evita la aparición de casos adicionales. La enfermedad es causada por diversos patógenos bacterianos, víricos y parásitos intestinales. El reservorio generalmente son los humanos.

CORREDOR ENDÉMICO DE DIARREAS*
HISTÓRICO 5 AÑOS: 2013-2017.
ENTRE RÍOS SE17 2018.

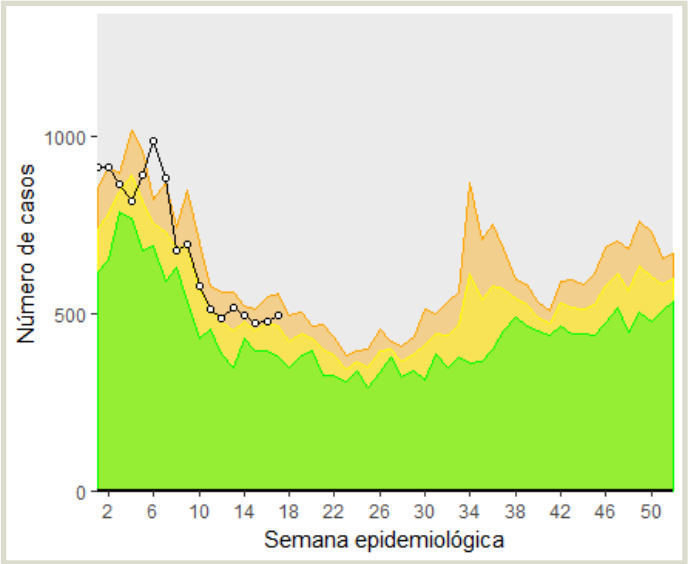

*Casos de Establecimientos seleccionados de la provincia. Fuente: elaboración Sala Situación con datos del Área de Vigilancia.

El mayor número de consultas por diarrea fueron notificadas en los meses de verano, lo esperable para la época es que los casos comiencen a descender.

1.2 SINDROME UREMICO HEMOLITICO (SUH)

El síndrome urémico hemolítico (SUH) es una enfermedad causada por una bacteria productora de una toxina, que suele estar presente en los alimentos y en el agua. Afecta principalmente a niños entre el 2º semestre de vida a 3 años, en los meses cálidos (verano y otoño). La enfermedad comienza con diarrea que se convierte en hemorrágica al 2º o 3º día. En general se resuelve al cabo de una semana. El SUH es una entidad clínica y anatomopatológica caracterizada por insuficiencia renal aguda, trombocitopenia, anemia hemolítica pudiendo afectar otros parénquimas (corazón, páncreas, SNC, etc). El SUH puede presentarse con diarrea previa o sin ella.

Las personas pueden contraer esta bacteria de alimentos contaminados, como carne picada de vaca y aves sin cocción completa como las hamburguesas, salame, arrollados de carne, leche sin pasteurizar, productos lácteos elaborados a partir de leche sin pasteurizar, aguas contaminadas, lechuga, repollo y otros vegetales que se consumen crudos. También se puede producir el contagio de persona a persona por prácticas higiénicas inadecuadas. Otra vía de contagio es a través de aguas de recreación.

Tabla 1. Casos confirmados de SUH por departamento, SE 01 a 40. 2015 - 2018.

DEPARTAMENTOS	2015	2016	2017	2018
COLÓN	1	-	-	-
CONCORDIA	-	-	1	1
DIAMANTE	-	-	1	-
FEDERACIÓN	1	-	-	2
GUALEGUAY	1	-	-	-
GUALEGUAYCHÚ	1	1	-	-
NOGOYA	-	-	1	-
PARANA	1	2	3	5
TALA	-	1	-	-
URUGUAY	-	-	1	-
VICTORIA	-	-	1	-
TOTAL	5	4	8	8

Fuente: elaboración Sala Situación con datos del Área de Vigilancia.

1.3 TRIQUINOSIS

La Trichinellosis es una zoonosis ampliamente distribuida en nuestro país, producida por un parásito que se encuentra alojado en los músculos de los cerdos y otros animales salvajes, como el jabalí y el puma. Las personas se contagian consumiendo carne de cerdo, chacinados o embutidos mal cocidos, en especial si son de elaboración casera. En el caso de los cerdos éstos contraen la enfermedad al ser alimentados en basurales, con desperdicios o restos de alimentos, dónde habitan roedores. Las personas pueden presentar: fiebre, dolores musculares, diarrea, vómitos, hinchazón de párpados y picazón. La modalidad de presentación de la trichinellosis en forma de brotes en el hombre, y de focos en los porcinos, aunado al carácter de emergencia parasitaria que tiene la enfermedad en el hombre, hacen que los servicios de salud y de sanidad animal deban tomar medidas para intervenir en brotes con la mayor urgencia que sea posible.

En el año 2014, con un brote en el departamento Islas, se registraron los últimos casos confirmados de la patología en Entre Ríos

2. INMUNOPREVENIBLES

2.1 VARICELA

Es una enfermedad viral, altamente contagiosa que, en ausencia de un programa de vacunación, afecta a casi todas las personas antes de alcanzar la edad adulta. En los países con climas templados, como nuestro país, prácticamente todos los individuos han padecido la infección hacia la edad adulta joven (solo el 10% permanecen susceptibles), con la más alta incidencia de enfermedad entre niños en edad preescolar o escolares primarios, mostrando además un patrón esta -cional característico, con una incidencia máxima durante el invierno y la primavera.

La transmisión es por vía aérea y por contacto con las vesículas infectantes, también por objetos contaminados con fluido vesicular, las costras no son infectantes. El curso clínico es generalmente leve en niños sanos, con malestar, pru -rito y temperatura moderada por 2 o 3 días. En la mayoría de los pacientes el comportamiento es benigno, siendo más agresivo en las mujeres embarazadas susceptibles, los huéspedes inmunocomprometidos y los adultos susceptibles. En relación a la edad, las complicaciones son más frecuentes en menores de 1 año y mayores de 15 años. En nuestro país se calculan unos 400.000 casos por año, con una mortalidad de 2 casos por 100.000 en niños de hasta 12 años.

CORREDOR ENDÉMICO DE VARICELA*
HISTÓRICO 5 AÑOS: 2013-2017.
ENTRE RÍOS SE 17 2018.

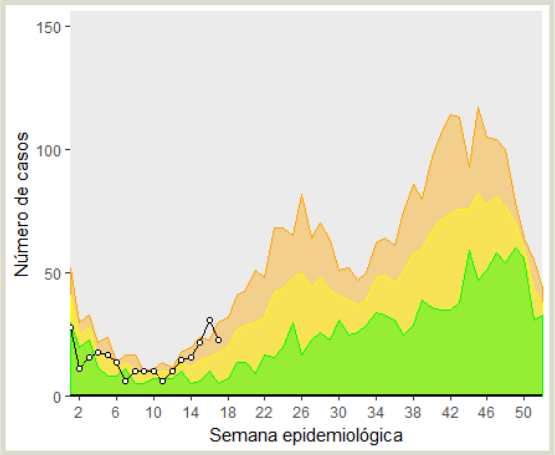

*Casos de Establecimientos seleccionados Fuente: elaboración Sala Situación con datos del Área de Vigilancia.

RECOMENDACIONES:

- Vacunación: una única dosis a los 15 meses de vida, en forma conjunta o diferida con el resto de las vacunas del Calendario Nacional incluidas en el intervalo de 15- 18 meses.
- Consulta inmediata al médico.
- Mantener las uñas cortas puede ayudar a prevenir infecciones de la piel causadas por rascarse las ampollas.
- No concurrir a escuelas y sitios públicos hasta que las lesiones estén en fase costrosa, evitar el contacto con personas susceptibles.
- Desinfección de los artículos contaminados con secreciones nasales y faríngeas.
- No es necesario el cierre de escuelas o instituciones ante el aumento del número de casos.

Fuente: Recomendaciones sobre control de la varicela para equipos de salud, Fundamentos de la introducción de la vacuna contra varicela, MSAL y CDC.

2.2 PAROTIDITIS

Enfermedad vírica aguda caracterizada por fiebre, tumefacción y dolor al tacto de una o más glándulas salivales. Se transmite por diseminación de microgotas de Flügge y por contacto directo con saliva de una persona infectada. Es una enfermedad inmunoprevenible. En Argentina se incluyó la vacuna triple viral (que brinda cobertura contra sarampión, rubéola y parotiditis) en el esquema nacional de vacunación en el año 1998. La vacunación actualmente no tiene por objetivo la eliminación de la enfermedad, por lo cual es esperable que ocurran casos y brotes de la misma. Vacuna Triple Viral (Sarampión, Rubeola, Parotiditis): el esquema es de 1 dosis al año de edad, refuerzo al ingreso escolar. A los 11 años se completa esquema en el caso de ser necesario.

En 2017, el 53% de los casos de la provincia fueron notificados por Gualeguaychú, donde se registró un período epidémico durante la SE19 a SE39; afectando principalmente al grupo de jóvenes de 15 a 24 años.

Desde el nodo epidemiológico se realizaron la investigación y notificación de los casos y se tomaron las medidas de prevención y control necesarias.

Tabla 2. Casos acumulados de Parotiditis por departamento, SE 01 a 38, 2016 - 2018.

DEPARTAMENTO	Casos		
	2016	2017	2018
COLÓN	15	10	2
CONCORDIA	9	20	9
DIAMANTE	2	6	5
FEDERACIÓN	90	38	12
FEDERAL	-	4	7
FELICIANO	-	-	-
GUALEGUAY	-	-	-
GUALEGUAYCHÚ	82	292	46
ISLAS	-	5	7
LA PAZ	-	3	3
NOGOYÁ	-	-	-
PARANÁ	36	74	58
SAN SALVADOR	-	-	-
TALA	1	10	-
URUGUAY	31	52	36
VICTORIA	57	9	6
VILLAGUAY	5	10	1
TOTAL	328	533	192

Fuente: elaboración Sala Situación con datos del Área de Vigilancia.

2.3 COQUELUCHE

El coqueluche o tos convulsa, es una enfermedad infecciosa aguda de la vía aérea baja, muy contagiosa que puede ser muy grave sobre todo en los bebés y los niños. Aunque es una enfermedad prevenible a través de la vacunación, fue declarada por la OMS como enfermedad re-emergente. En nuestro país, el calendario de vacunación contempla la vacuna contra *Bordetella Pertussis*. Incluye un esquema primario (2-4-6 meses de edad) y dos refuerzos con componente celular (18 meses y 4-6 años), una dosis a los 11 años y en cada embarazo, con vacuna triple bacteriana acelular.
En nuestro país a partir del año 2002 se registra un aumento de casos de coqueluche.

Tabla 3. Casos de Coqueluche por departamento, SE 01 a 40, 2015-2018.

DEPARTAMENTOS	2015		2016		2017		2018	
	NOT	CONF	NOT	CONF	NOT	CONF	NOT	CONF
COLÓN	-	-	-	-	-	-	-	-
CONCORDIA	3	1	26	11	9	8	8	3
DIAMANTE	2	1	-	-	3	3	2	-
FEDERACIÓN	1	1	10	3	58	46	45	30
FEDERAL	3	-	1	-	2	1	9	3
FELICIANO	-	-	3	2	1	1	2	-
GUALEGUAY	1	-	2	1	1	-	-	-
GUALEGUAYCHÚ	5	2	19	9	34	18	69	36
ISLAS	-	-	-	-	-	-	1	-
LA PAZ	3	2	2	2	10	7	1	1
NOGOYA	-	-	1	-	-	-	1	1
PARANÁ	15	3	17	5	25	4	24	8
SAN SALVADOR	-	-	-	-	2	1	-	-
TALA	-	-	-	-	-	-	-	-
URUGUAY	5	-	1	-	3	-	2	2
VICTORIA	-	-	1	1	9	6	8	-
VILLAGUAY	3	-	2	-	6	2	1	-
TOTAL	41	10	85	34	163	97	173	84

Casos acumulados desde la SE01 a SE40. *Fuente*: elaboración Sala de Situación con datos del Área de Vigilancia

SITUACIÓN EPIDEMIOLÓGICA DE SARAMPIÓN EN ARGENTINA

Hasta el día 5 de Octubre de 2018 se confirmaron 12 casos de sarampión asistidos en Ciudad de Buenos Aires. Ante esta situación y el contexto epidemiológico global, el Ministerio de Salud de la Nación insta a los equipos de salud a verificar el estado de vacunación de la población, sensibilizar la vigilancia epidemiológica de enfermedad febril exantemática y responder rápida y adecuadamente frente a la identificación de casos sospechosos.

Situación Actual

Desde el inicio del corriente año se confirmaron 12 casos de sarampión en Argentina.

Los primeros 3 casos presentaron exantema entre la semana epidemiológica (SE) 11 y 13. Dos de éstos habían viajado a países con circulación viral y fueron clasificados como importados, mientras que el tercero fue un caso secundario a uno de los viajeros (caso relacionado a la importación). Los 3 casos son residentes de la Ciudad Autónoma de Buenos Aires (CABA).

Desde el 19 de julio (SE 29) se detectaron 3 casos de sarampión en la Ciudad de Buenos Aires y 6 en la provincia de Buenos Aires, con edades comprendidas entre 5 meses y 23 años. Cinco de los casos fueron menores de 1 año. Ninguno de los 9 casos tenía registro de vacunación con componente sarampión. En 7 de los casos se identificó el mismo genotipo y linaje (D8 Hulu Langat). Este difiere del hallado en los tres primeros casos de marzo. Se encuentran en investigación otros casos sospechosos.

Situación epidemiológica en Argentina y el mundo

En Argentina el último caso de sarampión endémico se registró en el año 2000. Desde entonces se registraron un total de 32 casos importados y relacionados a la importación. Los últimos ocurrieron en Ciudad de Buenos Aires en la semana epidemiológica (SE) 13 del corriente año, de los cuales dos fueron importados y uno relacionado a la importación.

En América los últimos casos endémicos ocurrieron en el año 2002 en Venezuela. En septiembre de 2016 se declaró a la Región de las Américas libre de virus de sarampión endémico, siendo así la primera región del mundo en eliminar esta enfermedad. Desde entonces se han reportado casos importados y relacionados a la importación. Hasta la SE 27 del corriente año 11 países han confirmado un total de 1951 casos.

En **Venezuela** se encuentra en desarrollo un brote desde la semana epidemiológica (SE) 26 de 2017, confirmándose 1427 casos hasta la SE 27 del 2018. En **Brasil** hasta la SE 27 se confirmaron 350 casos. También se registraron casos importados en Colombia, EE.UU., Perú, Antigua y Barbuda, Guatemala, Canadá y México.

En el mundo: La región europea presenta un incremento sostenido de casos desde el año 2017, contabilizándose 14.839 casos confirmados de enero a mayo de 2018. En Rusia se confirmaron 1056 casos desde el 1 de enero a mayo de 2018. Países de otros continentes (China, Etiopía, India, Indonesia, la República Democrática Popular Lao, Mongolia, Filipinas, Nigeria, Sri Lanka, Sudan, Tailandia, y Vietnam, entre otros) también notificaron brotes de sarampión entre 2016 y 2017.

Para evitar la reintroducción del virus del sarampión en el país, el Ministerio de Salud recomienda:

Verificar esquema de vacunación completo para la edad

- De 12 meses a 4 años: deben acreditar UNA DOSIS de vacuna triple viral (sarampión-rubéola-paperas)
- Mayores de 5 años: deben acreditar DOS DOSIS de vacuna con doble o triple viral después del primer año de vida
- Las personas nacidas antes de 1965 no necesitan vacunarse porque son considerados inmunes.

Fuente: Ministerio de Salud de la Nación. Alerta Epidemiológica. 4 de Octubre de 2018.

3. MENINGOENCEFALITIS

Se trata de una infección de las meninges (tejidos que recubren el cerebro y médula espinal) que puede ser de origen viral, bacteriano, micótico o parasitario.

La **meningitis bacteriana** es muy grave y requiere tratamiento inmediato ya que puede afectar el funcionamiento neuronal de la persona que la padece.

La **meningitis viral** es más leve y ocurre con mayor frecuencia que la meningitis bacteriana. Se suele producir al final del verano y comienzos del otoño. Afecta a los niños y a los adultos menores de 30 años principalmente. La mayoría de las infecciones ocurre en niños menores de 5 años. Diversos tipos de virus pueden causar meningitis.

Tabla 4. Casos de Meningoencefalitis por departamento, SE 01 a 40, 2015 - 2018.

DEPARTAMENTOS	2015		2016		2017		2018	
	NOT	CONF	NOT	CONF	NOT	CONF	NOT	CONF
COLÓN	2	1	1	1	-1	-	3	2
CONCORDIA	4	2	6	3	7	5	4	4
DIAMANTE	5	4	1	-	8	3	3	-
FEDERACIÓN	-	-	2	1	-	-	1	1
FEDERAL	1	1	-	-	2	2	1	-
FELICIANO	-	-	-	-	-	-	-	-
GUALEGUAY	1	1	4	2	2	1	1	1
GUALEGUAYCHÚ	4	1	10	8	10	5	8	2
ISLAS	-	-	1	-	-	-	-	-
LA PAZ	4	-	5	5	4	1	5	1
NOGOYA	5	1	1	1	-	-	2	1
PARANÁ	48	24	52	31	69	25	55	18
SAN SALVADOR	-	-	-	-	-	-	-	-
TALA	-	-	2	-	-	-	3	2
URUGUAY	3	2	7	5	9	5	12	8
VICTORIA	2	2	-	-	3	2	4	1
VILLAGUAY	6	3	1	-	1	1	2	1
TOTAL	85	42	93	57	116	50	104	42

Casos acumulados desde la SE01 a SE40. Fuente: elaboración Sala de Situación con datos del Área de Vigilancia

Meningitis confirmadas en 2018 hasta la SE40: 22 virales, 15 bacterianas, 3 micóticas y 2 sin especificar etiología.

Gráfico 1. Casos notificados de Meningoencefalitis (ME) según origen, Entre Ríos 2015 - 2017.

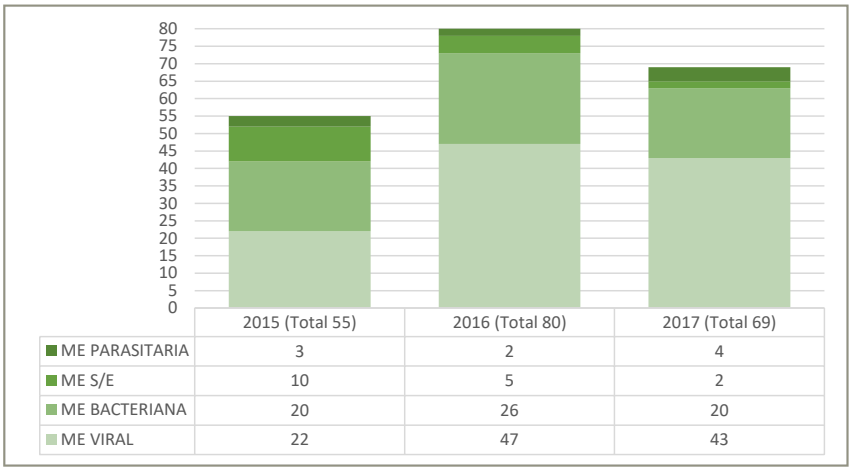

Fuente: elaboración Sala de Situación con datos del Área de Vigilancia

ENFERMEDAD INVASIVA POR STREPTOCOCCO PYOGENES

En la semana epidemiológica 38 (20/09/2018) se confirma por clínica y laboratorio el diagnóstico de Enfermedad Invasiva por Streptococco Pyogenes en un paciente pediátrico oriundo del departamento Diamante notificado por el hospital San Roque de la ciudad de Paraná.

El día 14/09/2018 el paciente inició con los primeros síntomas: cefalea, vómitos y fiebre. Consultó en la guardia de Hospital de su localidad donde fue tratado según sintomatología. Luego de dos días de evolución y ante la persistencia de los síntomas iniciales, a los que se les agregaron rigidez de nuca y disminución del nivel de conciencia, se decide su derivación a nosocomio de mayor complejidad con diagnóstico de Meningitis.

Al ingreso al hospital San Roque de la ciudad de Paraná se inicia tratamiento antibiótico respondiendo favorablemente. Mediante cultivo se obtuvo desarrollo de Streptococcus pyogenes sensible a la penicilina. Se aguardan resultados de serotipificación de la cepa.

Se realizó la investigación de contactos con el grupo familiar y compañeros de escuela sin encontrarse casos con síntomas similares. Se brindaron recomendaciones a las instituciones educativas.

Fuente: Departamento Vigilancia, Dirección de Epidemiología, Ministerio de salud de Entre Ríos

Recomendaciones para la comunidad:

- Consultar rápidamente a un servicio de salud ante aparición de fiebre más dolor de garganta, sarpullido lesiones en la piel.
- Evitar la manipulación de alimentos durante el período de enfermedad o con heridas o infecciones en la piel.
- En establecimientos que alberguen grupos de población vulnerable, promover y garantizar el cumplimiento de las prácticas de control de infecciones.
- Mantener la higiene de las manos lavándose con agua y jabón.
- Limpiar y ventilar todos los ambientes a diario.

Recomendaciones para la comunidad educativa:

- Ante casos esporádicos o aislados en instituciones (escuelas, guarderías, etc.) no es necesario tomar medidas especiales.
- Todo conglomerado de casos debe ser investigado para identificación de la fuente y forma de diseminación.
- Se debe promover y garantizar el lavado de manos frecuente (con agua y jabón o alcohol gel si se dispusiera).
- En las instituciones con comedores, evitar la manipulación de alimentos durante el período de enfermedad o con heridas o infecciones en la piel.
- Ventilar todos los ambientes a diario.
- Mantener la limpieza y desinfección de las instalaciones en forma rutinaria. No es necesario utilizar ningún protocolo adicional.
- Promover la vacunación antigripal según calendario.
- Monitorear el ausentismo escolar. No es necesario el cierre de las instituciones escolares.

Fuente: Boletín Integrado de Vigilancia N423 SE38 Ministerio de Salud de la Nación.

4. INFECCIONES RESPIRATORIAS AGUDAS (IRA)

Las infecciones respiratorias agudas (IRA) se definen como aquellas infecciones del aparato respiratorio, causadas tanto por virus como por bacterias, que tienen una evolución menor a 15 días y que se manifiestan con síntomas relacionados con el aparato respiratorio tales como tos, rinorrea, obstrucción nasal, odinofagia, disfonía o dificultad respiratoria, acompañados o no de fiebre.

Pueden presentarse clínicamente de diferentes formas:

• De forma similar a una gripe, cuadros denominados como **Enfermedad Tipo Influenza** (ETI) a los efectos de la vigilancia epidemiológica.

• Con manifestaciones clínicas severas que pueden darse tanto en casos de **neumonías** como de **bronquiolitis** en menores de dos años, y también en algunos casos de ETI. A este tipo de cuadros graves, que requieren hospitalización, se los denomina Infecciones Respiratorias Agudas Graves (IRAG).

• Si el cuadro de infección respiratoria aguda grave se presenta en pacientes entre 5 y 64 años previamente sanos, sin antecedentes de riesgo aumentado, se denomina IRAG Inusitada (IRAGI). Estos casos deben ser especialmente observados porque pueden ser causados por nuevas cepas de virus influenza.

Las enfermedades respiratorias representan una de las primeras causas de atención médica en todo el mundo, en los meses de **invierno**, tanto en la consulta ambulatoria como en la internación, y se encuentran entre las primeras causas de mortalidad.

En **Argentina**, la principal causa de consulta e internación es la enfermedad respiratoria en todas las edades, aunque afectan especialmente a los **menores de 5** años y a las personas de **65 años y más**.

En nuestra Provincia, según datos del Departamento de Bioestadística, los problemas respiratorios constituyen una de las principales causas de egreso en los hospitales públicos y en particular en el grupo de edad de menores de 5 años. A su vez, representan la 4° causa de muerte en la población general y en menores de 5 años. El riesgo de morir por un problema respiratorio es mayor en los extremos de la vida (Niños y adultos mayores).

Las enfermedades respiratorias presentan un comportamiento estacional. Es durante los meses de invierno cuando ocurre el mayor número de casos. En los niños menores de 5 años las infecciones virales representan la mayor proporción de infecciones respiratorias bajas y es el Virus Sincicial Respiratorio (VSR) el principal responsable de las mismas.

CORREDOR ENDÉMICO DE NEUMONIA*
HISTÓRICO 5 AÑOS: 2013-2017.
ENTRE RÍOS SE17 2018.

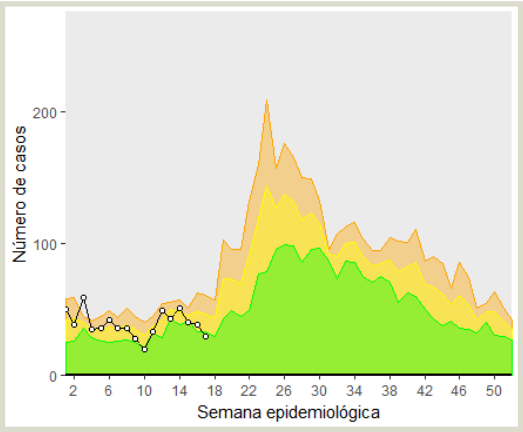

*Casos de Establecimientos seleccionados Fuente: elaboración Sala Situación con datos del Área de Vigilancia.

Corredor endémico de Bronquiolitis* < 2 años* Histórico 5 años: 2013-2017. Entre Ríos SE17 2018.

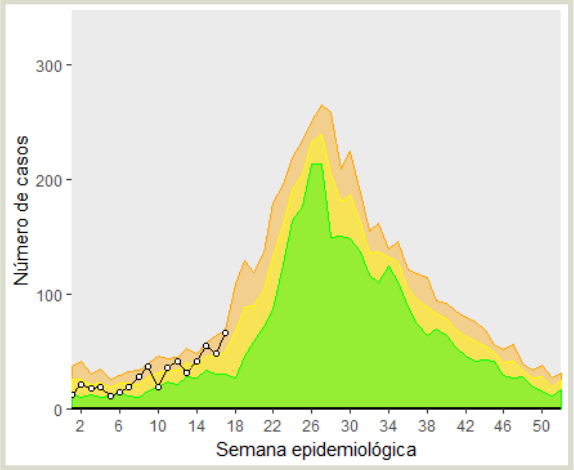

* Casos de Establecimientos seleccionados de la provincia de Entre Ríos.

Corredor endémico de ETI* Histórico 5 años: 2013-2017. Entre Ríos SE17 2018.

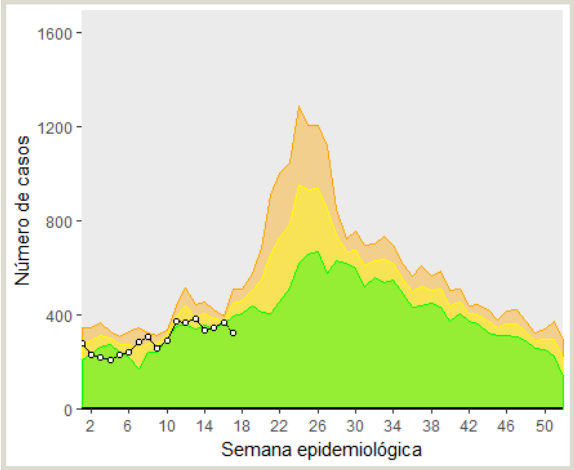

Fuente: elaboración Sala de Situación con datos del Área de Vigilancia.

Las consultas por ETI y Bronquiolitis se mantuvieron dentro de lo esperado hasta la SE7-SE8 donde los casos comenzaron a aumentar, coincidiendo con el comienzo de los meses mas fríos del año.

Vigilancia de Virus Respiratorios a nivel Nacional:

En cuanto a la vigilancia de virus respiratorios a las SE 37 de 2018 fueron estudiados para virus respiratorios y notificados 53.200 muestras con un porcentaje de positividad de 39,6%. De las muestras positivas, el 6,9% correspondieron a adenovirus, el 68,5% a VSR, el 5,7% a Parainfluenza y el 15,4% al grupo de virus Influenza.

Del total de muestras estudiadas, el 93,4% correspondieron a pacientes que requirieron hospitalización.

Fuente: Boletín Integrado de Vigilancia N424. SE39. Ministerio de Salud de la Nación.

Tuberculosis

La tuberculosis (TB) es una enfermedad infectocontagiosa granulomatosa crónica producida por el *Mycobacterium Tuberculosis* o bacilo de Koch, que se localiza generalmente en el pulmón, aunque puede afectar otros órganos. Se transmite de persona a persona por inhalación de aerosoles contaminados por el bacilo, que han sido eliminados por los individuos enfermos al toser, estornudar o hablar. Pero cuando la persona enferma se encuentra haciendo tratamiento no contagia a otras personas.

La BCG es la vacuna que se aplica para protegerse de la tuberculosis. El Calendario Nacional de Vacunación de nuestro país contempla la dosis en el recién nacido para prevenir formas graves de la enfermedad, por ello es importante la aplicación antes de que el recién nacido egrese de la maternidad. Esta vacuna es gratuita, segura y efectiva.

Tabla 5. Casos de Tuberculosis por grupo de edad. Entre Ríos 2016 - 2017.

AÑO	0 a 4	5 a 9	10 a 14	15 a 24	25 a 34	35 a 44	45 a 54	55 a 64	65 y más	S/D	TOTAL
2016	3	5	3	34	35	27	34	23	34	8	206
2017	5	3	5	45	37	34	19	27	30	8	213
Total	8	8	8	79	72	61	53	50	64	16	

Fuente: Programa de Tuberculosis (Casos bajo tratamiento).

VIGILANCIA DE VIRUS RESPIRATORIOS

Hasta la SE40 de 2018 fueron notificadas y estudiadas para virus respiratorios 279 muestras de las cuales 112 resultaron positivas (87 virus sincicial respiratorio, 23 influenzas, un caso de adenovirus y una parainfluenza), 164 casos descartados y tres continúan en estudio.

Tabla 6. Notificación Virus respiratorios por departamento. Entre Ríos SE 01 a 40, 2017 - 2018.

DEPARTAMENTOS	NOTIFICADOS		CONFIRMADOS	
	2017	2018	2017	2018
COLÓN	8	2	1	-
CONCORDIA	9	2	7	-
DIAMANTE	14	26	6	14
FEDERACIÓN	59	29	39	9
FEDERAL	1	8	-	4
FELICIANO	1	2	1	2
GUALEGUAY	12	10	2	6
GUALEGUAYCHÚ	40	33	12	4
ISLAS	3	-	-	-
LA PAZ	4	8	1	3
NOGOYÁ	4	3	1	2
PARANÁ	155	116	86	53
SAN SALVADOR	2	-	-	-
TALA	4	1	2	1
URUGUAY	9	1	2	-
VICTORIA	12	2	2	1
VILLAGUAY	36	36	14	13
TOTAL	373	279	176	112

Fuente: elaboración Sala de Situación con datos del Área de Vigilancia

Tabla 7. Virus respiratorios positivos por departamento. Entre Ríos SE 01 a 40, 2017 - 2018.

DEPARTAMENTOS	INFLUENZA		ADENOVÍRUS Y PARAINFLUENZA		VSR	
	2017	2018	2017	2018	2017	2018
COLÓN	1	-	-	-	-	-
CONCORDIA	7	-	-	-	-	-
DIAMANTE	3	-	-	1	3	13
FEDERACIÓN	5	-	3	-	31	9
FEDERAL		4 (1)	-	-	-	-
FELICIANO	-	-	-	-	1	2
GUALEGUAY	2		-	-	-	6
GUALEGUAYCHÚ	7	-	-	-	5	4
LA PAZ	-	-	-	-	1	3
NOGOYÁ	-	-	-	-	1	2
PARANÁ	17	8 (2)	4	1	65	44
TALA	-	-	-	-	2	1
URUGUAY	-	-	1	-	1	-
VICTORIA	1	-	-	-	1	1
VILLAGUAY	6	11 (3)	4	-	4	2
TOTAL	49	23	12	2	115	87

Fuente: elaboración Sala de Situación con datos del Área de Vigilancia

(1) Tres casos adultos y uno pediátrico, dos son pacientes convivientes (un adulto y un menor). Los cuatro sin factores de riesgos asociados. Requirieron hospitalización con tratamiento antiviral, recibiendo el alta con buena evolución.

(2) Siete pacientes pediátricos, sin factores de riesgos asociados. Requirieron hospitalización con tratamiento antiviral, recibieron el alta médica con buena evolución. Un paciente adulto con factores de riesgo asociados y sin vacunación, tuvo evolución desfavorable, falleció.

(3) Cuatro pacientes pediátrico sin factores de riesgo, requirieron hospitalización y tuvieron buena evolución.
Siete pacientes adultos de los cuales cuatro presentan factores de riesgo y de éstos solo uno vacunado. Todos requirieron hospitalización.
Dos pacientes adulto con factores de riesgo asociados y sin vacunación tuvieron evolución desfavorable y fallecieron.

5. VECTORIAL

Los vectores son organismos vivos que pueden transmitir enfermedades infecciosas entre personas, o de animales a personas. Muchos de esos vectores son insectos hematófagos que ingieren los microorganismos patógenos junto con la sangre de un portador infectado (persona o animal), y posteriormente los inoculan a un nuevo portador al ingerir su sangre. Los mosquitos son los vectores de enfermedades mejor conocidos.

El dengue, la fiebre chikungunya y el virus Zika, la Fiebre Amarilla (en el ciclo urbano) se transmiten por la picadura del mosquito *Aedes aegypti*. Cuando el mosquito se alimenta de la sangre de una persona enferma de alguna de estas infecciones, y luego pica a otras personas, les transmite la enfermedad.

5.1 DENGUE, ZIKA Y CHIKUNGUNYA

Tabla 8. Casos de Dengue por departamento.
Entre Ríos SE 01 a 40. 2017 - 2018.

DEPARTAMENTO	2017		2018	
	NOTIFICADOS	CONFIRMADOS	NOTIFICADOS	CONFIRMADOS
COLON	4	-	4	-
CONCORDIA	6	-	6	-
DIAMANTE	8	-	5	-
FEDERACION	5	-	7	-
FEDERAL	1	-	5	-
FELICIANO	-	-	1	-
GUALEGUAY	1	-	2	-
GUALEGUAYCHU	18	-	10	1
ISLAS	3	-	1	-
LA PAZ	7	-	8	-
NOGOYA	4	-	3	-
PARANA	25	-	37	5
SAN SALVADOR	6	-	1	-
TALA	1	-	1	-
URUGUAY	24	-	8	-
VICTORIA	3	-	3	-
VILLAGUAY	10	-	4	-
TOTAL	126	0	106	6*

Fuente: elaboración Sala de Situación con datos del Área de Vigilancia .

Dengue:

2018: de los 106 casos notificados, 94 fueron descartados y 6 continúan en estudio. *En cuanto a los ***casos confirmados***: 3 son importados (2 de Paraná y 1 de Gualeguaychú), 2 casos notificados en la SE16 (de Paraná) son autóctonos, y un caso notificado en SE15 se encuentran en investigación para determinar su clasificación.

En 2017: se confirmó un único caso en la SE52, importado, de paciente oriundo de Paraguay que se encontraba por motivos laborales en la ciudad de Diamante.

Chikungunya y Virus Zika:

A la SE 40 de 2018 se notificaron nueve casos de Zika, todos descartados. En cuanto a Chikungunya cuatro casos fueron notificados: todos los casos fueron descartados. Durante el año 2017 no se confirmaron casos de ninguna de estas patologías.

Vigilancia de dengue y otros arbovirus: situación nacional.

En Argentina a la semana epidemiológica 38 no se registra circulación autóctona de dengue ni virus Zika, los últimos casos autóctonos en contexto de brote para estos agentes se registraron en las SE 28 y 23 respectivamente.

Desde el cierre de período de brote y hasta la semana actual (SE 29 a 37) se notificaron 366 casos sospechosos entre los cuales se identificaron dos casos positivos importados: 1 caso confirmado DEN-1 con antecedente de viaje a Brasil en la provincia de Santa Fe (SE 30) y 1 caso probable de dengue con antecedente de viaje a Cuba en Buenos Aires (SE 35). Además se registraron tres casos probables de Encefalitis de San Luis (ESL) sin registro de antecedente de viajes en las provincias de Córdoba (SE 30) y Chaco (SE 29 y 32), y un caso de Flavivirus sin especificar en el Chaco (SE 29).

Zika: No se registran casos autóctonos confirmados de infección por virus Zika desde la SE 23. En la provincia de Salta se registró un brote por virus Zika en los departamentos Gral. San Martín (29 casos positivos) y Orán (25 positivos) con FIS entre las SE 10 a 23. Además se registraron 2 casos probables aislados en Salta capital. Estos casos se suman al registrado en la SE 10 en La Matanza, provincia de Buenos Aires, con FIS en la SE 11, sin antecedente de viaje sin casos relacionados.

Fiebre amarilla: En el 2018 se confirmaron 7 casos importados con antecedente de viaje a Brasil y sin antecedentes de vacunación, 3 de los cuales fallecieron**.**

Chikungunya: No se registraron en 2018 hasta la fecha casos de infección por virus Chikungunya.

Fuente: Boletín Integrado de Vigilancia N424 SE39 Ministerio de Salud de la Nación.

PROTÉJASE Y PROTEJA A SU FAMILIA Y A LA COMUNIDAD DE LOS MOSQUITOS

1. **Elimine el agua acumulada en el interior y alrededor de su hogar:** vacíe y limpie con un cepillo o esponja, dé vuelta, cubra o tire los recipientes que puedan acumular agua, tales como neumáticos, baldes, macetas, floreros, juguetes, piletas, bebederos de animales. Revise dentro y fuera del hogar.

2. **Mantenga tapados los tanques y recipientes que colectan agua o pueden recolectarla si llueve.**

3. **Mantenga los mosquitos fuera de su hogar:** Use una malla o tela metálica en las puertas y ventanas.

4. **Mantenga los patios desmalezados y destapados los desagües de lluvia de los techos.**

6. ZOONOTICAS

6.1 PSITACOSIS, HIDATIDOSIS BRUCELOSIS

Psitacosis, es una enfermedad infecciosa aguda y generalizada causada por la *Chlamydia psittaci*, un tipo de bacteria que se encuentra en los excrementos de pájaros infectados, los cuales le transmiten la infección a los humanos. Se transmite a través de aves enfermas como loros, cotorras, papagayos, canarios, jilgueros y palomas. Esas aves cuando están enfermas eliminan Chlamydias al medio ambiente a través de secreciones oculares, excrementos secos, secreciones respiratorias y polvo de las plumas. Estas secreciones al secarse permanecen en el aire y son aspiradas por las personas, que de esta forma se infectan. El cuadro clínico de la psitacosis puede variar entre infección sin enfermedad evidente, a una enfermedad febril inespecífica o una neumonía.

La **hidatidosis** es una enfermedad producida por un parásito que se llama *Echinococcus granulosus*. La infección en los humanos se produce por la transferencia de huevos del parásito de las manos a la boca, después del contacto con perros infectados o por medio de alimentos (fruta caída, frutos silvestres sin lavar), agua, tierra o fomites contaminados. El huésped definitivo es el perro, que se parasita al alimentarse con vísceras que contienen quistes infectantes, las que recibe habitualmente del hombre, o en algunos casos las obtiene de animales muertos que son dejados en el campo. Los parásitos adultos en el intestino delgado del perro producen huevos que contienen embriones infectantes que son expulsados con las heces y sobreviven hasta un año contaminando el ambiente.

Brucelosis, es una enfermedad bacteriana sistémica que puede ser aguda de comienzo brusco o insidioso o evolucionar hacia la cronicidad. Infecta principalmente a los animales domésticos (bovinos, caprinos, ovinos y porcinos) aunque también afecta a la fauna silvestre y a los mamíferos marinos. La prevención de la infección humana se logra controlando la enfermedad en los animales (vacunación, decomiso) y mediante la pasteurización de los productos lácteos.

Tabla 9. Casos confirmados de Hidatidosis, Brucelosis y Psitacosis por departamento. Entre Ríos SE 01 a 40, 2017 - 2018.

DEPARTAMENTO	HIDATIDOSIS*		BRUCELOSIS*		PSITACOSIS*	
	2017	2018	2017	2018	2017	2018
COLÓN	1	-	-	-	-	-
CONCORDIA	3	2	-	-	-	-
DIAMANTE	-	-	1	-	1	1
FEDERACIÓN	1	2	-	-	-	-
FEDERAL	3	5	-	-	-	-
FELICIANO	4	2	-	-	-	-
GUALEGUAY	-	-	-	-	-	-
GUALEGUAYCHÚ	2	3	3	2	-	3
ISLAS	-	-	-	-	1	-
LA PAZ	2	1	-	-	-	-
NOGOYÁ	-	-	-	-	-	-
PARANÁ	-	2	-	-	-	8
SAN SALVADOR	1	-	-	-	-	-
TALA	-	-	-	1	-	-
URUGUAY	-	-	1	-	-	-
VICTORIA	-	-	-	-	-	-
VILLAGUAY	3	1	-	-	1	-
TOTAL	20	18	5	3	3	12

*Casos acumulados a la SE 40. Fuente: elaboración Sala de Situación con datos del Área de Vigilancia.

6.2 LEPTOSPIROSIS Y HANTAVIRUS

La **leptospirosis** es una zoonosis ampliamente difundida por todo el mundo. Puede producir brotes con alta tasa de morbilidad. La vigilancia de síndrome febril es imprescindible para elaborar estrategias de prevención y control. Es una zoonosis que afecta a los animales tanto de sangre fría como caliente. Los mamíferos cumplen un rol importante dentro de la epidemiología en la transmisión hacia los humanos.

Esta enfermedad presenta cuadros clínicos variables; desde formas asintomáticas a formas graves de hasta un 20% de letalidad. Se caracteriza por presentar fiebre de comienzo repentino, cefalalgia, mialgias intensas, inyección de las conjuntivas. Puede estar acompañado de: ictericia, insuficiencia renal, meningitis, neumonía con o sin distres respiratorio, hemorragias, uveítis y miocarditis en las formas graves.

Vías de transmisión: por contacto directo, con orina de animales infectados (roedores, perros, bovinos, ovinos, porcinos, equinos, caprinos) e indirecto, a través de suelo, agua, materiales contaminados con orina de animales infectados. La puerta de entrada es la piel y/o la mucosa.

El **hantavirus** es una enfermedad viral aguda grave, caracterizada por una fase prodrómica de corta duración (4 a 6 días en promedio) en la que se presentan fiebre, mialgias, astenia, cefalea, y en ocasiones, un cuadro gastroentérico con vómitos y diarrea. La enfermedad evoluciona rápidamente a una fase cardiopulmonar, en la que se presentan distrés respiratorio y alteraciones hemodinámicas graves. Se transmite por inhalación, es la causa más frecuente. Ocurre cuando respiramos en lugares abiertos o cerrados (galpones, huertas, pastizales) donde las heces o la orina de los roedores infectados (principalmente los colilargos) desprendieron el virus contaminando el ambiente.

En 2018: a la SE 39 se notificaron 43 casos, de los cuales 36 fueron descartados y seis confirmados en las siguientes ciudades: Ramírez, Gualeguaychú, Paraná, Villa Libertador San Martín y dos en Gualeguay (Mapa 3). Un caso permanece en estudio.

Tabla 10. Casos de Leptospirosis por departamento. SE 01 a 40, 2017 - 2018.

DEPARTAMENTO	* 2017		* 2018	
	NOTIFICADOS	CONFIRMADOS	NOTIFICADOS	CONFIRMADOS
COLÓN	7	-	6	-
CONCORDIA	9	2	12	2
DIAMANTE	11	3	10	3
FEDERACIÓN	4	-	7	-
FEDERAL	3	1	7	-
FELICIANO	-	-	2	-
GUALEGUAY	6	3	7	-
GUALEGUAYCHÚ	22	2	18	-
ISLAS	4	-	2	-
LA PAZ	13	-	11	1
NOGOYÁ	19	4	4	-
PARANÁ	37	3	50	4
SAN SALVADOR	6	2	3	-
TALA	2	1	2	-
URUGUAY	30	4	12	1
VICTORIA	9	-	8	-
VILLAGUAY	10	1	9	1
TOTAL	192	26	170	12

* Casos acumulados desde la SE01 a SE 40.

Mapa 3. Casos georeferenciados de Leptospirosis y Hantavirus. Entre Ríos SE 01 a 40 de 2018.

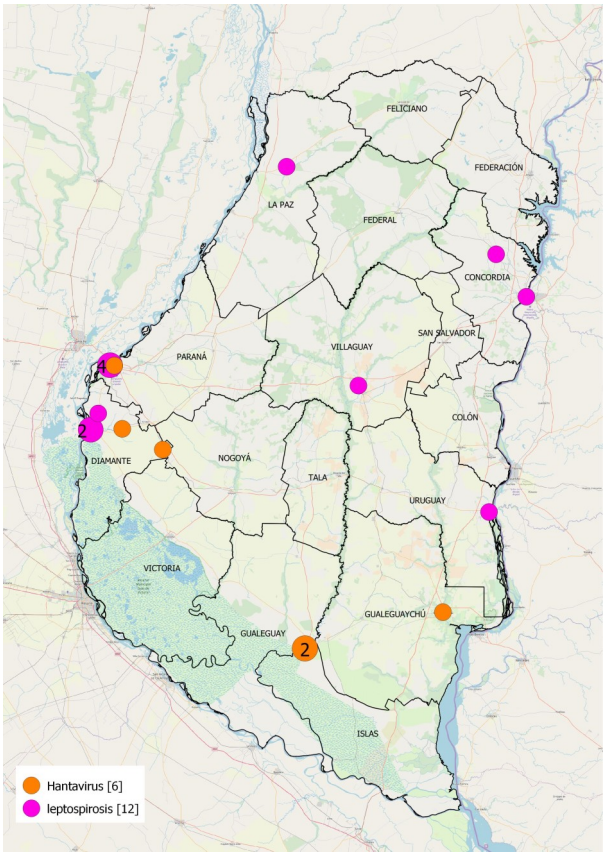

Fuente: elaboración Sala de Situación con datos del Área de Vigilancia.

RECOMENDACIONES HANTAVIRUS

Los últimos monitoreos en la población de roedores que se llevan a cabo en el Parque Pre Delta de Entre Ríos por investigadores del Conicet, indicaron que en la isla del Barro, localizada en las proximidades del Paraje Las Jaulas, departamento Diamante, durante septiembre y octubre del corriente año, detectaron un 20% de roedores con anticuerpos para hantavirus. Además la totalidad de los roedores capturados fueron colilargos (Oligoryzomys flavescens).

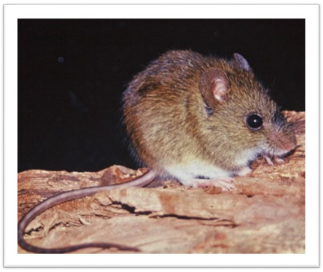

Los roedores, especialmente los ratones colilargos (su nombre debido a que la cola es dos veces el largo del cuerpo) son portadores del Hantavirus, el cual está presente en la orina y en los excrementos. El virus no causa enfermedad en los animales portadores.

Medidas de prevención:

Todos los roedores portadores de Hantavirus son animales silvestres, habitantes de áreas de vegetación arbustiva y rastrera, que pueden invadir el entorno de las viviendas y locales deshabitados. Para prevenir esta enfermedad no existen vacunas. Lo importante es mantener la vivienda y sus cercanías en condiciones de higiene, con el pasto corto, libre de residuos o elementos en desuso.

Recomendaciones para viviendas de zonas afectadas:

- Desmalezar en un radio de 30 metros.
- Tapar orificios del hogar por donde puedan ingresar los roedores.
- Ventilar y desinfectar los ambientes con agua y lavandina.
- Almacenar comida y agua en recipientes bien cerrados.
- No dejar restos de comida de animales domésticos en sus recipientes.
- Colocar la basura en recipientes tapados y a más de 30 cm del piso. De no ser posible, enterrarla y taparla.
- No acumular objetos que sirvan como nido de roedores.

Consejos para Turistas: Cabañas y depósitos:

- Antes de radicarse en una casa no habitada, tápese boca y nariz con barbijo o trapo doble tela, ábrala y ventílela al menos una hora. Inspeccione si hay roedores.
- Limpie con guantes de goma gruesos, debiendo éstos lavarlos, aún puestos, en una solución con detergente y desinfectante.
- Humedezca con bastante agua antes de barrer y limpie con paño humedecido con solución clorada, superficies, artefactos y muebles
- Evite dormir cerca de apiladeros de madera o áreas de basura que puedan ser frecuentadas por roedores.
- No colocar bolsas de dormir en suelos donde observe heces, madrigueras, basureros o pilas de maderas. No dormir directamente sobre la tierra.
- Almacene comida en envases a prueba de roedores.
- Quemar, enterrar o colocar en contenedores cubiertos, toda la basura o restos de comida.
- Usar únicamente agua embotellada, clorada o hervida, para beber, cocinar o lavar la vajilla.
- No llevar a la boca, pasto o palitos recogidos del suelo.

Recomendaciones para biólogos y trabajadores rurales (control de plagas):

- Llevar máscara purificadora de aire capaz de retener partículas de 0.3 micrones.
- Usar guantes y botas de goma para manipular roedores y trampas.
- Lavar y desinfectar las herramientas de trabajo con detergente o lavandina o alcohol etílico al 70%, después de usarlas.
- Rociar a los roedores muertos con agua lavandina. Desechar en doble bolsa plástica y luego quemarlo y enterrarlo a un metro de profundidad.
- Lavar y desinfectar las manos.

Fuente: Programa Zoonosis y Vectores, Área de Vigilancia. Dirección de Epidemiología. Ministerio de Salud de Entre Ríos. (Diciembre 2017)

7. ENVENENAMIENTO POR ANIMAL PONZOÑOSO

ALACRANISMO

Los emponzoñamientos o envenenamientos provocados por picadura de escorpiones (alacranes) son eventos potencialmente graves y letales, pero prevenibles y tratables. Se trata de intoxicaciones agudas, que constituyen una emergencia médica para la que se cuenta con antídoto efectivo. Los escorpiones o alacranes, comienzan a aparecer cuando llegan los primeros calores de la temporada. En Argentina existen dos familias de estos arácnidos: Bothriuridae y Buthidae. La primera, no reviste toxicidad para el ser humano; en la segunda se presenta el único género de importancia médico sanitaria, el *Tityus*.

OFIDISMO

El envenenamiento por serpientes venenosas es una urgencia médica. Los géneros de importancia sanitaria en Entre Ríos son Bothrops ("yarará"), Crotalus ("cascabel"), y Micrurus ("coral"). Nuestro país produce todos los antivenenos ofídicos que se requieren para el tratamiento específico de los emponzoñamientos y se encuentran disponibles en los Centros Antiponzoñosos de nuestra provincia.

Están especialmente expuestos a las mordeduras de serpientes los niños, los trabajadores y las personas que realizan actividades recreativas en áreas rurales y/o selváticas. La vigilancia epidemiológica de estos envenenamientos es de gran importancia para identificar los riesgos y conducir acciones destinadas a la prevención y control de los mismos.

Tabla 11. Alacranismos y Ofidismos por departamento, SE 01 a 40, 2016 - 2018.

DEPARTAMENTO	ALACRANISMO			OFIDISMO		
	2016	2017	2018	2016	2017	2018
COLÓN	1	-	-	-	-	-
CONCORDIA	-	-	-	5	3	-
DIAMANTE	4	16	15	-	1	-
FEDERACIÓN	9	15	14	-	2	6
FEDERAL	2	-	-	2	1	2
FELICIANO	-	-	1	-	1	2
GUALEGUAY	-	-	-	1	-	-
GUALEGUAYCHÚ	1	-	2	2	1	-
ISLAS	-	-	1	1	-	2
LA PAZ	53	53	45	5	7	2
NOGOYÁ	-	-	-	-	-	-
PARANÁ	117	137	125	10	9	5
SAN SALVADOR	-	-	-	-	1	1
TALA	1	2	1	-	-	2
URUGUAY	-	-	-	1	-	1
VICTORIA	-	1	1	2	-	-
VILLAGUAY	-	-	-	2	1	6
TOTAL	188	224	205	31	27	29

Casos acumulados desde la SE01 a SE40. Fuente: elaboración Sala de Situación con datos del Área de Vigilancia.

8. INTOXICACION POR MONÓXIDO DE CARBONO

El **monóxido de carbono** es un gas incoloro, inodoro, no irritante, menos denso que el aire, responsable de intoxicaciones potencialmente mortales, especialmente en época invernal. Se forma por la combustión incompleta del gas natural, leños, nafta, kerosene, papel y otros productos carbonáceos. Puede afectar a personas y animales, siendo especialmente susceptibles los niños, embarazadas, ancianos, personas con enfermedades cardíacas, respiratorias o anemia, y las mascotas. La intoxicación se produce al inhalarlo, y es difícil de diagnosticar porque da síntomas y signos similares a los de otras enfermedades. Puede dejar secuelas neurológicas.

Se debe sospechar intoxicación con monóxido de carbono cuando una o varias personas que están en un ambiente cerrado presentan al mismo tiempo algunos de estos síntomas y/o signos: dolor de cabeza, mareos, náuseas, vómitos, palpitaciones, depresión del sensorio.

Tabla 12. Casos notificados de Intoxicación por monóxido de carbono.
Entre Ríos SE 01 a 40, 2017 - 2018.

DEPARTAMENTO	2017	2018
COLÓN	-	7
DIAMANTE	1	2
FEDERACIÓN	1	3
GUALEGUAY	4	-
GUALEGUAYCHÚ	11	9
PARANÁ	38*	31
URUGUAY	3	4
TOTAL	58	56

* En la SE 29 se produjo la intoxicación de 19 personas de un contingente de deportistas .

Casos acumulados desde la SE01 a SE40. Fuente: elaboración Sala de Situación con datos del Área de Vigilancia.

RECOMENDACIONES PARA PREVENIR INTOXICACIONES POR MONÓXIDO DE CARBONO:

La intoxicación por monóxido de carbono puede ocasionar secuelas neurológicas y hasta la muerte. Dado que es un gas sin color, sin olor, merece tomar recaudos en los lugares con uso habitual de estufas, calefones, braseros y demás elementos que usan la combustión para generar calor y paliar las temperaturas bajas.

⇒ Todos los artefactos domésticos que funcionen con combustible o gas (estufas, calefones, calderas) deben ser instalados y revisados periódicamente por personal matriculado. Asegurar que estén libres las salidas al exterior.

⇒ Las chimeneas del hogar y sus tirajes deben ser mantenidos y limpiados anualmente.

⇒ Cuando esté encendida la calefacción, verificar que no esté impedido el ingreso de aire a la habitación.

⇒ Si se utilizan braseros o estufas a kerosén, apagarlos y sacarlos al exterior antes de acostarse.

⇒ No usar el horno o las hornallas de la cocina para calefaccionar el hogar.

⇒ No instalar calefones a gas dentro de los baños. Si ya se encuentran en esa ubicación, llamar a un gasista matriculado y reubicarlos.

⇒ No dejar encendidos los motores de los vehículos en sótanos o garajes cerrados.

⇒ Los caños de escape de los autos deben ser inspeccionados regularmente para detectar defectos.

⇒ No dejar a los niños y a las mascotas dentro del auto cerrado con el motor encendido dentro del garaje.

⇒ Si la llama de cualquier artefacto encendido no es de color azul, apagarlo y llamar al servicio técnico para que lo revise.

⇒ Dejar siempre algún espacio abierto para que circule el aire.

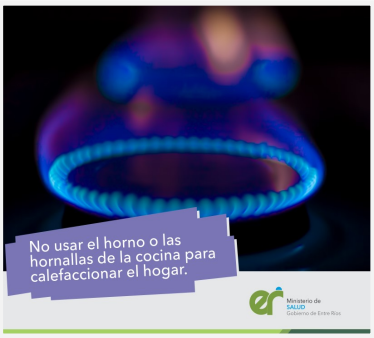

Fuente: Centro de Información, Asesoramiento y Asistencia Toxicológica de Entre Ríos. Dirección de Epidemiología.