Ministerio de
SALUD
Gobierno de Entre Ríos

Dirección de
EPIDEMIOLOGÍA
Ministerio de Salud
Gobierno de Entre Ríos

EPI - ENTRE RIOS SE 1

REPORTE EPIDEMIOLOGICO SEMANAL

7 DE ENERO DE 2020

VOLUMEN 8 N° 1

EDITORIAL

El reporte epidemiológico semanal " *Epi-Entre Ríos*" es elaborado por la Residencia de Epidemiología del Ministerio de Salud de Entre Ríos. El mismo está destinado a todo el personal de salud y público en general interesado en la situación sanitaria provincial, nacional e internacional.

La información contenida es procedente tanto de los Sistemas de Vigilancia, de las Investigaciones en salud como de medios informales, previamente verificados.

Este reporte busca brindar un panorama inmediato y actualizado de la situación epidemiológica y condiciones de alto riesgo potencial para la salud de la población, que suponen acciones de prevención, control o seguimiento, siempre con la mirada puesta en mejorar la salud de la población.

CONTENIDOS

VIGILANCIA EPIDEMIOLÓGICA ENTRE RÍOS SE 1

INFORMES DE EVENTOS PRIORIZADOS

NOTICIAS EN SALUD

RECOMENDACIONES Y EFEMÉRIDES

VIGILANCIA EPIDEMIOLÓGICA

RECLASIFICACIÓN DE CASOS DE LA SE 1

PATOLOGÍA	FUENTE	CLASIFICACIÓN	EDAD	SEXO	SE	DEPARTAMENTO
MENINGOENCEFALITIS	HOSPITAL SAN ROQUE PARANA	DESCARTADO	7 MESES	M	50	LA PAZ
LEPTOSPIROSIS/ BRUCELOSIS	HOSPITAL BHERING	DESCARTADO	2 AÑOS	M	50	ISLAS
LEPTOSPIROSIS/	HOSPITAL CENTENARIO	DESCARTADO	5 AÑOS	M	50	GUALEGUAYCHÚ
LEPTOSPIROSIS/	HOSPITAL CENTENARIO	DESCARTADO	31 AÑOS	M	1	GUALEGUAYCHÚ
COQUELUCHE	HOSPITAL SAN ROQUE	DESCARTADO	15 MESES	F	50	TALA

VIGILANCIA DE ENFERMEDAD FEBRIL EXANTEMÁTICA

CASOS NOTIFICADOS	EN ESTUDIO	CONFIRMADOS	DESCARTADOS
1	1	0	0

Al cierre de la semana epidemiológica 52 de 2019 fueron notificados 39 casos de Enfermedad Febril Exantemática. Los mismos pertenecen a los departamentos Colón, Concordia, Diamante, Federación, Feliciano, Gualeguay, Gualeguaychú, Islas, La Paz, Paraná, Victoria y Villaguay.

El abordaje de los casos sospechosos incluye el estudio serológico para sarampión y rubéola. Del total de los casos notificados ninguno fue confirmado para estas patologías, 34 fueron descartados y 5 permanecen en estudio. Dos muestras fueron positivas para Parvovirus A19.

Definición de caso sospechoso: Paciente con fiebre (temperatura axilar mayor a 38ºC) y exantema, o cualquier caso en que el profesional de la salud sospeche sarampión o rubéola.

Dada la situación epidemiológica del Sarampión, se recuerda que es un Evento de Notificación Obligatoria, regido por la Ley Nacional N° 15.465, de denuncia inmediata, con ficha individual.

Fuente: Departamento Vigilancia. Dirección de Epidemiología. Entre Ríos.

INFORME DE EVENTOS PRIORIZADOS FIEBRE AMARILLA

¿QUÉ ES LA FIEBRE AMARILLA Y CÓMO SE TRANSMITE ?

La fiebre amarilla es una enfermedad viral que se transmite a través de la picadura de mosquitos infectados. El virus es endémico en las zonas tropicales de América Latina y África.

¿ CUÁLES SON LOS SÍNTOMAS ?

Tras la picadura del mosquito, los síntomas de enfermedad aparecen generalmente después de un periodo de incubación de 3 a 6 días. La infección puede cursar en una o dos fases. La primera, aguda, incluye:

- Fiebre
- Dolores de cabeza, musculares y de espalda intenso
- Escalofríos
- Pérdida de apetito
- Náuseas o vómitos.

La mayoría de los pacientes mejoran y los síntomas desaparecen en 3 o 4 días. Sin embargo, el 15% de los pacientes entran a las 24 horas de la remisión inicial en una segunda fase, más tóxica. Vuelve la fiebre elevada y se ven afectados diferentes sistemas orgánicos. La mitad de los pacientes que entran en la fase tóxica mueren en un plazo de 10 a 14 días, y los demás se recuperan sin lesiones orgánicas importantes. No tiene tratamiento pero puede prevenirse.

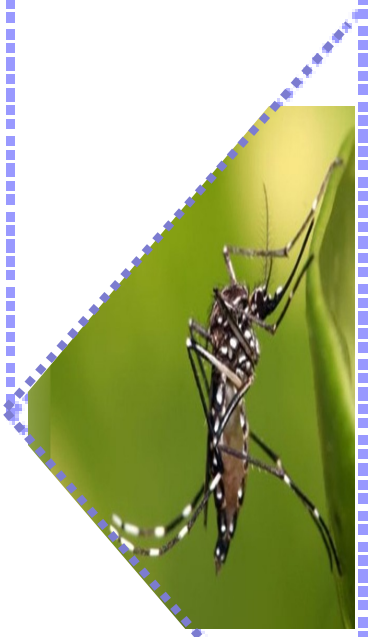

¿CÓMO SE PREVIENE?

- A través de la vacunación específica.
- Usando repelentes y ropa de mangas largas y de colores claros y uniformes.
- Colocando mosquiteros en tu vivienda y eliminando los recipientes que puedan acumular agua.
- Teniendo mosquiteros, aire acondicionado y/o ventilador en el lugar de hospedaje.

Fuente: Ministerio de Salud de la Nación—OMS.

SITUACIÓN NACIONAL

En Argentina no se registraron casos de fiebre amarilla durante el 2019.

Se recomienda vacunación contra la fiebre amarilla en viajeros a Brasil .

Fuente: Ministerio de Salud de la Nación

INFORME DE EVENTOS PRIORIZADOS SARAMPIÓN

¿QUÉ ES EL SARAMPIÓN Y CÓMO SE TRANSMITE?

Es una enfermedad viral muy contagiosa y potencialmente grave o fatal, que se propaga fácilmente cuando la persona infectada elimina secreciones respiratorias al hablar, toser o estornudar, o por estar en contacto con cualquier objeto contaminado.

Afecta sobre todo a los niños y en algunos casos puede ser letal.

¿CUÁLES SON LOS SÍNTOMAS?

Los síntomas son fiebre y erupción o exantema. Ante la presencia de los mismos, consultá inmediatamente al médico. No concurras a lugares públicos hasta que el médico te autorice.

¿CÓMO SE PREVIENE?

La vacunación es la única forma de prevenir el sarampión, no existe tratamiento. Esta incluida en el Calendario Nacional de Vacunación, es obligatoria y está disponible de manera gratuita en vacunatorios y hospitales públicos. El esquema según calendario incluye 2 dosis de la vacuna Triple Viral: a los 12 meses y a los 5 años de edad.

Las personas nacidas antes de 1965 no necesitan vacunarse porque se consideran protegidos por haber estado en contacto con el virus.

Todas las personas que trabajan en el nivel asistencial deben acreditar dos dosis de vacuna contra el sarampión aplicada después del año de vida o contar con serología IgG positiva para sarampión.

IMPORTANTE

El valor de la vacunación radica en que protege tanto a quienes reciben la vacuna como a toda la comunidad, lo que implica un beneficio para todos.

Fuente: Ministerio de Salud de la Nación.

INFORME DE EVENTOS PRIORIZADOS
SARAMPIÓN

SITUACIÓN NACIONAL

Durante 2019 en Argentina se registraron un total de 97 casos de sarampión, 95 casos detectados en nuestro país y 2 casos en España. De los 95 casos registrados aquí, los primeros 7 ocurrieron entre las semanas epidemiológicas (SE) 8 a 33 y se definieron como casos importados o relacionados con la importación.

Desde la SE 35 –iniciada el 25 de agosto a la fecha–, Argentina se encuentra atravesando el mayor brote de sarampión desde la eliminación de la circulación endémica del virus, alcanzada en el año 2000 y certificada en 2016 por la Organización Panamericana de la Salud (OPS).

Desde la última semana de agosto a la SE 52 se confirmaron 88 casos de sarampión distribuidos en la Ciudad de Buenos Aires (19), Tres de Febrero (1), Almirante Brown (1), Berazategui (1), Tigre (1), Hurlingham (2), Ituzaingó (6), La Matanza (13), Lanús (1), Lomas de Zamora (3), Merlo (17), Moreno (16), Morón (1), Quilmes (1), San Martín (3) y Vicente López (2).

A nivel regional, en 14 de los 35 estados de la Región de las Américas se han confirmado un total de 18.228 casos de sarampión durante 2019. Venezuela y Brasil restablecieron la circulación endémica, y este último presenta el brote más significativo con 15.957 casos confirmados y 15 defunciones.

Fuente: Ministerio de Salud de la Nación.

SITUACIÓN BRASIL

Tabla: Distribución de los casos confirmados de sarampión. Brasil, Semanas Epidemiológicas 39 a 50 de 2019 .

ID	Unidades da Federação	Confirmados		Total de municípios	Incidência /100.000 hab.[b]	Semanas transcorridas do último caso confirmado
		N	%			
1	São Paulo	1.667	61,51	107	5,55	2
2	Paraná	463	17,08	35	10,08	1
3	Rio de Janeiro	195	7,20	11	1,86	0
4	Santa Catarina	157	5,79	25	6,44	1
5	Minas Gerais	44	1,62	16	0,75	2
6	Pará	41	1,51	7	1,62	1
7	Pernambuco	38	1,40	10	1,12	0
8	Bahia	33	1,22	12	0,63	1
9	Rio Grande do Sul	33	1,22	6	1,39	4
10	Alagoas	22	0,81	7	0,93	6
11	Paraíba	11	0,41	6	0,73	8
12	Sergipe	3	0,11	2	0,48	1
13	Maranhão	2	0,07	2	3,96	10
14	Distrito Federal	1	0,04	1	0,04	11
Total		**2.710**	**100,00**	**247**	**3,82**	

Fuente: Ministerio de Salud de Brasil

RECOMENDACIONES

SARAMPIÓN

Indicaciones para los residentes de Argentina que viajen a la Ciudad de Buenos Aires y a las regiones V, VI, VII y XII de la provincia de Buenos Aires afectadas por el brote, y para quienes vayan al exterior, principalmente a Brasil. Se enfatizan las recomendaciones de vacunación vigentes en todo el país ante las vacaciones de verano y el riesgo que implica la movilización de personas en la temporada.

- Niños menores de 6 meses de vida: se sugiere aplazar y/o reprogramar el viaje, puesto que en ellos la vacuna triple viral está contraindicada y es el grupo etario de mayor vulnerabilidad.
- Niños de 6 a 11 meses de vida: deben recibir UNA DOSIS de vacuna doble viral o triple viral considerada "dosis cero", ya que esta dosis no debe ser tenida en cuenta como esquema de vacunación de calendario.
- Niños de 12 meses: Deben recibir UNA DOSIS correspondiente al calendario. • Niños de 13 meses a 4 años inclusive: deben acreditar al menos DOS DOSIS de vacuna triple viral.
- Mayores de 5 años, adolescentes y adultos: deben acreditar al menos DOS DOSIS de vacuna con componente contra el sarampión (monovalente, doble o triple viral) aplicada después del año de vida o confirmar a través de un estudio de laboratorio la presencia de anticuerpos contra sarampión.
- Embarazadas: acreditar al menos dos dosis de vacuna con componente antisarampionoso aplicada después del año de vida o confirmar a través de un estudio de laboratorio la presencia de anticuerpos contra sarampión. Se desaconseja viajar a las embarazadas sin antecedentes comprobables de vacunación o sin anticuerpos contra el sarampión.

Es importante recordar que para adquirir una correcta inmunidad, toda vacuna debe ser aplicada por lo menos 15 días antes de la realización del viaje.

Fuente: Ministerio de Salud de la Nación

Ministerio de SALUD Gobierno de Entre Ríos

RESIDENCIA DE EPIDEMIOLOGÍA

25 DE MAYO 139, PARANÁ

TELÉFONO/FAX: 0343-4840187

CORREO ELECTRÓNICO: resepier@gmail.com