Ministerio de
SALUD
Gobierno de Entre Ríos

Dirección de
EPIDEMIOLOGÍA
Ministerio de Salud
Gobierno de Entre Ríos

EPI - ENTRE RIOS SE 9

REPORTE EPIDEMIOLOGICO SEMANAL

6 DE MARZO DE 2020

VOLUMEN 8 N° 9

EDITORIAL

El reporte epidemiológico semanal " *Epi-Entre Ríos*" es elaborado por la Residencia de Epidemiología del Ministerio de Salud de Entre Ríos. El mismo está destinado a todo el personal de salud y público en general interesado en la situación sanitaria provincial, nacional e internacional.

La información contenida es procedente tanto de los Sistemas de Vigilancia, de las Investigaciones en salud como de medios informales, previamente verificados.

Este reporte busca brindar un panorama inmediato y actualizado de la situación epidemiológica y condiciones de alto riesgo potencial para la salud de la población, que suponen acciones de prevención, control o seguimiento, siempre con la mirada puesta en mejorar la salud de la población.

CONTENIDOS

VIGILANCIA EPIDEMIOLÓGICA ENTRE RÍOS SE 9

INFORMES DE EVENTOS PRIORIZADOS

NOTICIAS EN SALUD

RECOMENDACIONES Y EFEMÉRIDES

RECLASIFICACIÓN DE CASOS DE LA SE 9

PATOLOGÍA	FUENTE	CLASIFICACIÓN	EDAD	SEXO	SE	DEPARTAMENTO
Psitacosis	Hospital San Roque	Confirmado	13 Años	M	8	Feliciano
Psitacosis	Sanatorio Adventista del Plata	Confirmado	70 Años	F	8	Paraná
Psitacosis	Sanatorio Adventista del Plata	Confirmado	71 Años	M	8	Paraná
Meningoencefalitis	Hospital San Martín	Descartado	24 Años	M	8	Paraná

DENGUE—SITUACIÓN PROVINCIAL

CASOS NOTIFICADOS	EN ESTUDIO	CONFIRMADOS	DESCARTADOS
175	34	49	92

Al cierre de la SE 9, fueron notificados 175 casos sospechosos de Dengue, de estos, 49 fueron confirmados, 34 continúan en estudio y 92 se descartaron. Los serotipo identificados, hasta la fecha, son DEN 1 y DEN 4. Los casos son de los departamentos: Colón, Concordia, Diamante, Federación, Gualeguaychú, Paraná y Uruguay. Los casos presentan buena evolución clínica. La mayoría de los casos presentaron antecedentes de viaje a zonas de circulación viral. Los departamentos de Paraná y Concordia presentaron casos autóctonos.

Fuente: Departamento Vigilancia. Dirección de Epidemiología. Entre Ríos.

INFORME DE EVENTOS PRIORIZADOS CORONAVIRUS

¿QUÉ ES EL CORONAVIRUS?

Los coronavirus son una familia de virus conocida por causar enfermedades respiratorias. Afectan a numerosas especies de animales. Algunos de estos virus –incluidos el recientemente descubierto en China, llamado COVID-19 pueden afectar a las personas.

Gran parte de los coronavirus producen enfermedades leves a moderadas, como el resfrío común. Sin embargo, algunos tipos pueden provocar cuadros más graves como el síndrome respiratorio Agudo Grave (SARS) o el síndrome respiratorio de Oriente Medio (MERS), identificados en años anteriores.

CUADRO CLÍNICO

El cuadro clínico, puede incluir un espectro de síntomas que incluyen desde síntomas leves como fiebre, tos, malestar general, rinorrea, odinofagia, asociados o no a síntomas graves como dificultad respiratoria, taquipnea. Pueden presentarse complicaciones como neumonía.

¿CÓMO SE TRANSMITE?

En relación con la forma de transmisión, se investiga la transmisión de animales a humanos, a través de los alimentos, y se ha confirmado la transmisión de persona a persona.

SITUACIÓN ACTUAL

El 31 de diciembre de 2019, China notificó la detección de casos confirmados por laboratorio de una nueva infección por coronavirus (COVID-19) que posteriormente fueron confirmados en varios países de distintos continentes. La evolución de este brote motivó la declaración de la OMS de una emergencia de salud pública de importancia internacional (ESPII).

Desde el 31 de diciembre de 2019 hasta el 29 de febrero de 2020 a nivel mundial se han confirmado por laboratorio 85403 casos de COVID-19, concentrándose mayormente en China, y 6009 casos en 24 países, con 2924 muertes reportadas. A la fecha, se estima como periodo de incubación entre 1 a 12,5 días.

Para consultar información actualizada sobre número de casos detectados, fallecidos y la localización de los mismos, referirse a: Reporte de situación OMS - solo en inglés.

Fuente: Ministerio de Salud de la Nación.

INFORME DE EVENTOS PRIORIZADOS CORONAVIRUS

DEFINICIONES DE CASO:

Actualizado al 28/02/2020

Sospechoso:

Toda persona que presente fiebre y uno o más síntomas respiratorios (tos, dificultad respiratoria, odinofagia) sin otra etiología que explique completamente la presentación clínica, Y que en los últimos 14 días:

Haya estado en contacto con casos confirmados o probables de COVID-19

Ó

Tenga un historial de viaje o que haya estado en zonas con transmisión local de SARS CoV-2*

*Las zonas que se consideran con transmisión local al día 28/02/2020 son: China; Italia en las regiones de: Emilia-Romaña, Lombardía, Piemonte, Veneto; Corea del Sur; Japón; Irán.

Probable: Caso sospechoso en el que se haya descartado Influenza A y B por PCR y que presente una prueba positiva para pancoronavirus y negativa para los coronavirus MERS-CoV, 229E, OC43, HKU1 y NL63.

Caso confirmado: Todo caso que presenta rtPCR para SARS CoV-2.

Ante casos sospechosos, la Autoridad Sanitaria Local será responsable de conducir la investigación epidemiológica con el fin de recabar los antecedentes de los casos e identificar potenciales contactos.

VIGILANCIA

Todo caso sospechoso constituye un evento de notificación obligatoria en el marco de la Ley 15465 y debe ser notificado en forma inmediata y completa al Sistema Nacional de Vigilancia de la Salud (SNVS 2.0) dentro del grupo de las Infecciones respiratorias agudas (IRAS) en el evento Sospecha de Virus Emergente .

DIAGNÓSTICO DE LABORATORIO

Solo se procesaran muestras que cumplan con la definición de caso sospechoso. Se debe remitir la muestra con ficha de notificacion completa. El caso debe notificarse por SNVS 2.0.

Fuente: Ministerio de Salud de la Nación.

INFORME DE EVENTOS PRIORIZADOS CORONAVIRUS

TRIAGE

Se recomienda realizar triage en el ingreso de pacientes (guardia/sala de espera/orientación) para la búsqueda y atención rápida de casos sospechosos. El agente de salud que realiza el triage, deberá informar la presencia del caso al personal del hospital destinado al manejo de los mismos.

Evaluación de triage: Identificar personas con cuadro respiratorio más:

- Antecedentes de viaje a China, Italia, Corea del Sur, Japón, Irán, en los últimos 14 días, y/ó
- Contacto estrecho de casos sospechoso o confirmado de COVID-19.

TRATAMIENTO

No existe un tratamiento antiviral específico recomendado para la infección COVID-19. Las personas infectadas con COVID-19 deben recibir atención para aliviar los síntomas. Para casos severos, el tratamiento debe incluir soporte de las funciones vitales.

MANEJO DE CASOS

Aislamiento de pacientes sintomáticos y medidas de protección personal.

El personal de atención médica o limpieza debe usar las medidas habituales de precaución estándar, de contacto y para transmisión por gota: Higiene de manos, uso de guantes, barbijo quirúrgico, protección para los ojos o máscara facial, dependiendo de la exposición anticipada, prácticas seguras de inyección o extracción de sangre.

El aislamiento del paciente se mantendrá durante el periodo sintomático. Esta recomendación puede modificarse según nuevas evidencias.

Se debe realizar la limpieza y desinfección de las superficies con las que ha estado en contacto el paciente. Estos virus se inactivan tras 5 minutos de contacto con desinfectantes de uso habitual como lavandina doméstica.

El equipo a cargo de la investigación epidemiológica, deberá identificar de forma sistemática a los contactos estrechos de casos sospechosos y/o confirmados. Los mismos deberán permanecer bajo vigilancia activa durante 14 días a partir del último día de contacto.

Fuente: Ministerio de Salud de la Nación.

RECOMENDACIONES CORONAVIRUS

Recomendaciones para la población:

- Lavarse las manos frecuentemente con agua y jabón o utilizar soluciones a base de alcohol.
- Cubrirse la nariz y la boca con el pliegue interno del codo o usar un pañuelo descartable al toser o estornudar.
- Mantener ventilados los ambientes.
- En caso de síntomas evitar asistir a lugares públicos.
- Si tiene antecedentes de viaje a zonas afectadas o contacto con casos confirmados, ante la presencia de síntomas consultar inmediatamente al sistema de salud y advertir dichos antecedentes.

Fuente: Ministerio de Salud de la Nación

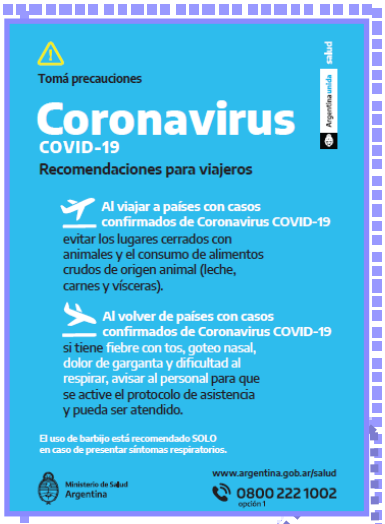

NOTICIAS EN SALUD

ACCIONES QUE SE REALIZAN EN EL AEROPUERTO DE EZEIZA PARA EL NUEVO CORONAVIRUS.

Sanidad de Fronteras trabaja en la sensibilización de los viajeros que vienen de zonas con circulación del coronavirus COVID-19 y en la detección de los casos a partir del autoreporte y la evaluación de los pasajeros. “Es importante que en el mismo momento en que la persona siente algún síntoma, lo comunique y haga una consulta” explicó el ministro de Salud de la Nación, Ginés González García.

Se agregó una evaluación adicional a los vuelos directos que llegan a Ezeiza desde Italia y se está monitoreando la situación epidemiológica de los demás países para saber si es necesario medidas adicionales.

Todos los vuelos que lleguen directo desde Italia serán evaluados en una posición remota por agentes sanitarios de la Dirección Nacional de Sanidad de Fronteras. Además, a todas las aerolíneas se les solicitó que hagan un anuncio en los vuelos para que a los pasajeros manifiesten si están enfermos, el aviso dispara inmediatamente la intervención de Sanidad de Fronteras que hace la evaluación de esos casos.

Fuente: Ministerio de Salud de la Nación. Fecha: 26/02/2020

Ministerio de SALUD Gobierno de Entre Ríos

RESIDENCIA DE EPIDEMIOLOGÍA

25 DE MAYO 139, PARANÁ

TELÉFONO/FAX: 0343-4840187

CORREO ELECTRÓNICO: resepier@gmail.com