

ANUARIO ESTADÍSTICO

Provincia de Entre Ríos

2023



2023

**Anuario Estadístico
de la Provincia de Entre Ríos**

Anuario Estadístico de la Provincia de Entre Ríos 2023

Gobierno de Entre Ríos

Anuario Estadístico Provincia de Entre Ríos 2023 / 1ra edición espacial - Paraná:
Dirección de Administración del Ministerio de Economía, Hacienda y Finanzas,
2026.

Libro digital, PDF

Archivo Digital: descarga y online

ISBN 978-631-91866-0-4

1. Estadísticas 2. Condiciones Sociales. 3. Economía.
CDD 300





Autoridades Provinciales

Lic. Rogelio FRIGERIO
GOBERNADOR

Cr. Fabián BOLEAS
**MINISTRO DE
HACIENDA Y FINANZAS**

Arq. Andrea Carina COTTONARO
**DIRECTORA GENERAL DE
ESTADÍSTICA Y CENSOS**

Contenido	Pág.
Presentación	13
Introducción	15
Glosario	19
CAPÍTULO 1.	
Aspectos Generales	28
1.1. Historia de la provincia de Entre Ríos	31
1.2. La Constitución y los símbolos provinciales	33
1.3. Datos geográficos	36
1.4. Feriados y fiestas populares	52
CAPÍTULO 2.	
Población	54
2.1. Síntesis histórica e información demográfica de censos	56
2.2. Proyecciones y estimaciones	70
2.3. Definiciones	80
CAPÍTULO 3.	
Aspectos Sociales	90
3.1. Educación	96
3.2. Salud	136
3.3. Trabajo	163
3.4. Condiciones de vida	176
3.5. Viviendas y hogares	214
3.6. Seguridad social	236
3.7. Seguridad pública	248
3.8. Tiempo libre	256
3.9. Participación electoral	271
3.10. Definiciones	289

Contenido	Pág.
CAPÍTULO 4.	
Aspectos Económicos	302
4.1. Agricultura	306
4.2. Ganadería, avicultura, apicultura, granja y lechería	308
4.3. Pesca	312
4.4. Minería	314
4.5. Energía	315
4.6. Industria manufacturera	317
4.7. Construcción	320
4.8. Comercio	322
4.9. Infraestructura vial	325
4.10. Transporte y comunicaciones	327
4.11. Turismo	329
4.12. Otros servicios	351
4.13. Definiciones	353
CAPÍTULO 5.	
Actividades Financieras	354
5.1. Sistema financiero	356
5.2. Seguros	359
CAPÍTULO 6.	
Sector Externo	360
6.1. Comercio exterior	362
CAPÍTULO 7.	
P.B.G.	374
7.1 Producto Bruto Geográfico	476
7.2 ISAEER	384

Presentación

La Dirección General de Estadística y Censos, dependiente del Ministerio de Hacienda y Finanzas, en cumplimiento de las funciones establecidas por la Ley N° 8910 de creación del Sistema Estadístico Provincial, presenta el Anuario Estadístico de la Provincia de Entre Ríos 2023.

La elaboración de esta publicación es el resultado del trabajo conjunto de los distintos departamentos que integran este organismo y del esfuerzo sostenido de su personal, con el acompañamiento de las autoridades correspondientes.

La presente edición se organiza en siete capítulos. El primero contiene una reseña histórica de la provincia e información geográfica, e incluye aspectos referidos al clima, la flora y la fauna, la división político-administrativa, las áreas protegidas, los parques y áreas industriales, los corredores turísticos y otros temas de interés. Asimismo, se incorporan referencias a los símbolos provinciales: escudo, bandera e himno de Entre Ríos. El segundo capítulo presenta una síntesis cronológica de los censos nacionales de población y los principales resultados del Censo Nacional de Población, Hogares y Viviendas 2022.

El tercer capítulo aborda los aspectos sociales de la provincia y reúne información estadística sobre educación, salud, trabajo, seguridad y asistencia social, condiciones de vida, seguridad pública, tiempo libre y participación electoral. Se incluyen cuadros y series correspondientes a los últimos cinco años disponibles.

El cuarto capítulo desarrolla los principales aspectos económicos provinciales, con información referida a los sectores de la agricultura, ganadería, apicultura, granja y lechería, silvicultura, pesca, minería, energía, industria manufacturera, construcción, comercio, infraestructura vial, transporte y comunicaciones, turismo y otros servicios. Las series anuales corresponden, en general, al período 2018–2022 y/o a los últimos años disponibles. El quinto capítulo reúne información sobre las actividades financieras, que comprende el sistema financiero y el sector asegurador, correspondiente al período 2019–2023.

El sexto capítulo presenta información sobre las exportaciones de origen entrerriano, clasificadas por producto, país y región de destino, para el período 2019–2023.

Finalmente, el séptimo capítulo incluye la estimación del Producto Bruto Geográfico a precios básicos de la provincia de Entre Ríos para la serie 2016–2020, expresada a valores constantes del año base 2004 y a valores corrientes. Asimismo, se presentan las variaciones trimestrales y anuales del Indicador Sintético de Actividad Económica de Entre Ríos (ISAEER) correspondientes al período 2019–2023.

La Dirección General de Estadística y Censos agradece a todos los organismos y entidades que aportaron información estadística, cuya colaboración resultó indispensable para la elaboración del presente Anuario Estadístico 2023.

Introducción

La producción estadística en la provincia de Entre Ríos se encuentra regulada por la Ley Nº 8910/93, marco normativo que establece la creación del Sistema Estadístico Provincial (SEP). Esta legislación define la estructura y los principios que garantizan la calidad de la información pública. Sus fines principales son:

- **Proveer información estadística oficial:** Asegurar que el Estado y la sociedad civil cuenten con datos fidedignos para la toma de decisiones.
- **Gestión del ciclo estadístico:** Coordinar integralmente las tareas de captación, elaboración, producción de publicaciones y la comunicación de métodos y procedimientos técnicos.
- **Eficiencia administrativa:** Evitar la superposición de tareas estadísticas entre diversos organismos, optimizando los recursos públicos.
- **Unidad metodológica:** Preservar la comparabilidad de la información estadística mediante la aplicación de criterios técnicos uniformes y rigurosos.

La mencionada Ley establece que la Dirección Provincial de Estadística y Censos de Entre Ríos (DEC) ejerce la dirección superior de todas las actividades estadísticas oficiales que se desarrollen en el territorio provincial. Sus funciones clave incluyen:

- **Planificación estratégica:** Planificar, integrar, normar y racionalizar las actividades de los servicios que conforman el SEP.
- **Programa Estadístico:** Confeccionar la agenda de trabajo anual basándose en las necesidades de información formuladas por el Gobierno Provincial y el INDEC, considerando también los requerimientos de entidades públicas y privadas.
- **Supervisión y Calidad:** Actuar como ente observador y supervisor de la información existente o en ejecución, tendiendo a mejorar la calidad de los datos mediante la actualización de metodologías, la normalización de definiciones básicas y la modernización de los mecanismos de procesamiento de datos.
- **Operaciones Censales:** Dirigir y supervisar los operativos censales (generales o particulares, esporádicos o periódicos) que sean ordenados por el Gobierno de la Provincia o de la Nación.
- **Asesoramiento Técnico:** Realizar

investigaciones y estudios específicos que permitan asistir a los organismos gubernamentales en la confección de planes de gestión, proyectos de reforma legislativa y aplicación de normas vigentes.

- **Difusión y Capacitación:** Fomentar el intercambio de publicaciones a nivel nacional e internacional; mantener el Servicio de Biblioteca especializada; y promover reuniones, seminarios o talleres que traten cuestiones técnicas de relevancia estadística.
- **Institucionalidad:** Promover la creación de nuevos servicios estadísticos necesarios y recomendar la supresión de aquellos que se consideren redundantes, además de celebrar acuerdos de cooperación con entidades de diversa índole para elevar el nivel científico de la actividad en la provincia.

Finalmente, como organismo coordinador, la DEC convoca a los municipios y a todos los servicios estadísticos de la Administración Pública Provincial —centralizada y descentralizada— a participar activamente en la consolidación de este Sistema.

Encuestas y relevamientos estadísticos realizados en el año 2023

Los programas de producción estadística se ejecutan mediante diversas metodologías adaptadas a las necesidades de cobertura y periodicidad, incluyendo censos, encuestas de hogares, índices de precios, series temporales y bases de datos especializadas.

1. Programa Estadístico INDEC - 2023

Se ejecutaron los “operativos nacionales” previstos en el “PROGRAMA ANUAL DE ESTADISTICA 2023” acordados con el Instituto Nacional de Estadística y Censos – INDEC –, respondiendo al carácter federal de la República Argentina y al funcionamiento del Sistema Estadístico Nacional (SEN):

- ENCUESTA PERMANENTE DE HOGARES (EPH)

Este programa nacional, coordinado con el INDEC, produce de manera sistemática indicadores sociales que permiten caracterizar la realidad sociodemográfica y económica de la

población. En Entre Ríos, el operativo se concentra en los aglomerados urbanos de Gran Paraná (Paraná, Oro Verde, Colonia Avellaneda, San Benito y Sauce Montrull) y Concordia (incluyendo Benito Legeren, Villa Adela), generando indicadores oficiales para las variables de mercado de trabajo (tasas de actividad, empleo, desocupación), condiciones de vida (características habitacionales, educativas y de acceso a servicios), ingresos y pobreza e indigencia.

- ENCUESTA PERMANENTE DE HOGARES – RESTO URBANO PROVINCIAL (EPH – RUP)

Es una extensión de la EPH, y se realiza a una muestra provincial ampliando la representatividad estadística a localidades de 2.000 o más habitantes que no están incluidas en la muestra tradicional de los dos grandes aglomerados. Las localidades relevadas son: Aldea Valle María, Basavilbaso, Concepción del Uruguay, Chajarí, Crespo, Federación, General Ramírez, Gualaguaychú, La Paz, Lucas González, San José y Santa Elena. Este operativo, consolidado desde 2010 (previamente denominado EAHU), permite obtener datos sobre mercado de trabajo (tasas de actividad, empleo, desocupación), condiciones de vida (características habitacionales, educativas y de acceso a servicios), ingresos y pobreza e indigencia pero a nivel provincial.

- ÍNDICE DE PRECIOS AL CONSUMIDOR (IPC)

Operativo de alcance nacional organizado por el INDEC y ejecutado en conjunto con las Direcciones Provinciales. Su objetivo es medir la evolución mensual de los precios de una canasta fija de bienes y servicios representativa del consumo de los hogares (alimentos, vivienda, salud, educación, transporte, entre otros). En la provincia, el relevamiento se realiza de forma exhaustiva en las ciudades de Paraná y Concordia, formando parte de la muestra nacional y de la Región Pampeana.

- ÍNDICE DE SALARIOS

Este índice estima la variación mensual de los salarios tanto en los sectores público y como en el privado. Para su elaboración, se efectúa un relevamiento nacional periódico, donde nuestra provincia forma parte de esa muestra nacional, que

permite comparar las oscilaciones de los ingresos laborales en meses sucesivos.

- ENCUESTA DE OCUPACIÓN HOTELERA (EOH)

Es un operativo nacional que mensualmente mide la actividad del sector hotelero y para-hotelero relevando datos sobre ocupación de habitaciones y plazas, pernoctaciones, estadía promedio y cantidad de viajeros (residentes y no residentes de nuestro país) para entender el impacto del turismo nacional e internacional y para elaborar indicadores claves como la tasa de ocupación de habitaciones y plazas, y analizando la oferta y demanda en las localidades entrerrianas de Paraná y Gualaguaychú que forman parte de la muestra de la Región Litoral.

- ESTADÍSTICAS DE PERMISOS DE EDIFICACION

Se recopila datos referidos a permisos de edificación que conceden los siguientes municipios de la provincia: Chajarí, Colón, Concepción del Uruguay, Concordia, Crespo, Gualaguay, Gualaguaychú, María Grande, Paraná, San José, Viale, Villa Libertador San Martín, Victoria y Villaguay. Periódicamente, las oficinas municipales encargadas de administrar este trámite envían a la DEC información que describe los permisos de edificación que se han generado en el período.

Se entiende como PERMISO DE EDIFICACION al trámite administrativo a través del cual se solicita la autorización por escrito para que se inicien las obras de un proyecto de edificación, según los planos y especificaciones, después de pagar las tasas y derechos que correspondan. También llamado licencia de obras, licencia para construcción, permiso de obras, permiso para construcción. Generalmente, a cada permiso le corresponde una obra, por lo cual esta variable refleja en buena medida la cantidad de obras que se autorizan y su destino. En esta serie se registran destino, tipo, superficie y fondos utilizados (públicos o privados) para las obras proyectadas.

2. Programa Estadístico Provincial

- PRODUCTO BRUTO PROVINCIAL (PBP)

Es el indicador macroeconómico que mide el valor

monetario de la producción final de bienes y servicios en el territorio entrerriano durante un año determinado. Se elabora en colaboración con la Dirección Nacional de Cuentas Nacionales del INDEC, bajo las definiciones de la Base 2004. Los resultados se presentan en dos modalidades:

- Precios corrientes: Valores nominales de las transacciones en cada período.
- Precios constantes: Valores calculados a precios del año base (2004), lo que permite identificar el crecimiento real de la producción física, aislando el efecto de la variación de precios.

- INDICADOR SINTETICO DE ACTIVIDAD ECONOMICA DE LA PROVINCIA DE ENTRE RIOS (ISAEER)

El Indicador Sintético de Actividad Económica de la provincia de Entre Ríos –ISAEER- permite describir la coyuntura económica provincial y su evolución mensual a través del análisis conjunto de algunas de las principales variables económicas de Entre Ríos. Este indicador es producto del trabajo colaborativo entre la Dirección General de Estadística y Censos de la provincia, la Facultad de Ciencias Económicas de la Universidad Nacional de Entre Ríos y el Consejo Empresario de Entre Ríos.

- INFORME DE COYUNTURA 2023

Es una publicación semestral que muestra y describe el comportamiento de la economía provincial durante los dos semestres del año. El informe contextualiza el resultado de las variables económicas sobre la situación de Entre Ríos en relación con el escenario nacional, facilitando la interpretación de las variaciones y los cambios más relevantes.

- ÍNDICE DE COSTOS DE LA CONSTRUCCIÓN DE LA CIUDAD DE PARANÁ

Es un operativo mensual que mide las variaciones en el costo de la construcción privada de una vivienda tipo unifamiliar en la ciudad de Paraná considerando de forma ponderada los costos de materiales, la mano de obra y los gastos generales.

- TABLA DE PRECIOS MEDIOS DE MATERIALES DE LA CONSTRUCCIÓN

Es un insumo derivado del Índice de Costos de la Construcción, que detalla el valor promedio mensual de los materiales de construcción necesarios para la construcción de una vivienda tipo en la ciudad de Paraná obtenido de comercios locales, sirviendo como una de las referencias más importantes en el rubro de la construcción.

3. Operativo especial del Ministerio de Trabajo, Empleo y Seguridad Social.

- ENCUESTA DE INDICADORES LABORALES (EIL)

Se realiza periódicamente, en conjunto con el Ministerio de Trabajo, Empleo y Seguridad Social de la Nación. En el aglomerado Paraná, la recolección de los datos es de frecuencia mensual desde el año 2005. Con los datos se elabora un índice de empleo formal privado.

GLOSARIO

» A

AMPLIACIÓN NUEVA (EDIFICACIÓN)

Corresponde al agregado de superficie cubierta a una estructura ya existente y lo referido al trámite de regularización de una ampliación ya existente.

ASALARIADO

Es toda persona que trabaja en relación de dependencia, es decir que las formas y condiciones organizativas de la producción le son dadas y también los instrumentos instalaciones o maquinarias, aportando ellos su trabajo personal. Podemos distinguir entre:

Obrero o empleado del sector público: realiza tareas en relación de dependencia para instituciones, organismos o empresas públicas nacionales, provinciales o municipales.

Obrero o empleado del sector privado: realiza tareas en relación de dependencia para un patrón, empresa o empleador privado, percibiendo una retribución por ello.

» C

CASA

Vivienda con salida directa al exterior (sus habitantes no pasan por pasillos o corredores de uso común) construida originalmente para que habiten personas.

CASA

El resto de las casas que no reúnen las características del tipo CASA B, son de tipo A.

CASA B

Casa que reúne una o más de las siguientes condiciones:

a) No tiene previsión de agua por cañerías, dentro de la vivienda.

b) No tiene retrete con descarga de agua

c) Tiene piso de tierra u otro tipo de material que no sea cerámica, baldosa, mosaico, madera, alfombra, plástico, cemento o ladrillo fijo.

CASA DE INQUILINATO

Vivienda con salida independiente al exterior construida o remodelada deliberadamente para que tenga varios cuartos con salida a uno o más espacios de uso común. Algunas formas son conocidas como conventillos. En su interior se reconocen los hogares particulares.

CAPACIDAD DE SUBSISTENCIA

Los hogares que tienen cuatro o más personas por miembro ocupado, y además, cuyo jefe nunca asistió a un establecimiento educativo, o como máximo, asistió hasta nivel primario.

CATEGORÍA OCUPACIONAL DE LA POBLACIÓN OCUPADA

Relación de la persona que trabaja, con la empresa u organismo para quien lo hace.

COEFICIENTE DE GINI

Es un indicador que se utiliza para medir la desigualdad distributiva de los ingresos monetarios. En la situación de máxima igualdad o equidad distributiva, el coeficiente de Gini es igual a 0. A medida que aumenta la desigualdad, el coeficiente se acerca al valor 1.

CONDICIÓN DE ACTIVIDAD ECONÓMICA

Define la situación en que se encuentran las personas de 14 años y más con respecto a su participación o no en la actividad económica. Distingue básicamente dos situaciones: actividad e inactividad económica.

» D

DELITO

Conducta penada por la Ley Penal.

DELITO DOLOSO

Por intención de causar daño.

DELITO CULPOSO

Por negligencia, impericia, o imprudencia.

DENSIDAD DE POBLACIÓN

Relación entre la cantidad de habitantes y la superficie en km² de un área determinada.

DENSIDAD DE VIVIENDAS

Relación entre la cantidad de viviendas y la superficie en km² de un área determinada.

DEPARTAMENTO

Vivienda que forma parte de un edificio o estructura con una entrada común que contiene por lo menos dos viviendas (o una vivienda y uno o más locales) a la que se accede a través de pasillos, escaleras, zaguanes o ascensores de uso común.

» E

EGRESO HOSPITALARIO (SALUD)

Es la salida del establecimiento de un paciente internado. Un egreso implica siempre la conclusión del período de internación y desocupación de una cama por alta o por defunción.

EXPORTACIONES DE ORIGEN ENTRERRIANO

Exportaciones de bienes producidos en la provincia, independientemente de la aduana por la que hayan salido. De esta manera se considera, por ejemplo como de origen entrerriano al arroz que habiéndose producido en Entre Ríos sale a Brasil por una aduana de Corrientes, y a la inversa no se incluye a los productos que provenientes de otra provincia, salieron del país por una aduana ubicada en Entre Ríos.

ENVEJECIMIENTO POBLACIONAL

Proceso de cambio en la composición por edad caracterizado por el aumento del peso relativo de las personas en las edades avanzadas. En este proceso se conjuga la disminución del peso relativo de la población joven con el aumento de la población adulta mayor.

ESPERANZA DE VIDA AL NACER

Es una estimación del promedio de años que viviría un grupo de personas nacidas el mismo año si los movimientos en la tasa de mortalidad de la región evaluada se mantuvieran constantes.

» H

HACINAMIENTO (HOGARES)

Los hogares con más de 3 personas por cuarto.

HOGARES CON NECESIDADES BÁSICAS INSATISFECHAS

Significa proporción de hogares particulares con necesidades básicas insatisfechas con respecto al total de hogares particulares.

HOGAR PARTICULAR

Grupo de personas, parientes o no, que habitan bajo el mismo techo y se asocian para proveer a sus necesidades alimenticias u otras esenciales para vivir. Las personas que viven solas, constituyen cada una un hogar.

HOGAR UNIPERSONAL

Compuesto por el jefe solamente (o jefe con empleado/s domestico/s).

HOGAR MULTIPERSONAL NO FAMILIAR

Compuesto por jefes y otros no familiares.

HOGAR EXTENDIDO

Jefe o núcleo familiar más otros parientes.

HOGAR COMPUESTO

Está conformado por un lugar nuclear o ampliado y al menos un integrante sin parentesco.

HOGAR NUCLEAR

Se conforma por el jefe y cónyuge; jefe e hijos; Jeje, cónyuge e hijos.

» I

INASISTENCIA ESCOLAR

Los hogares con algún miembro de 6 a 12 años que no asiste o que nunca asistió a la escuela.

ÍNDICE DE DEPENDENCIA POTENCIAL

Es el cociente entre la población potencialmente inactiva (grupos de 0 a 14 y 65 años y más) y la población potencialmente activa (entre 15 y 64 años). Brinda una idea aproximada de la carga de dependencia económica de una población, ya que pone en relación a los grupos de población "potencialmente inactivos" respecto de la "población potencialmente activa". Esta dependencia es potencial y responde sólo a la carga demográfica, ya que la estimación de la dependencia efectiva requeriría incluir en el denominador a los efectivamente activos (entre los cuales pueden encontrarse personas en edad pasiva que trabajan y personas en edad activa que no trabajan) y excluir del numerador a los personas en edad pasiva que integran la población económicamente activa.

ÍNDICE DE ENVEJECIMIENTO

Cociente entre personas de 65 años y más con respecto a las personas menores de 15 años, multiplicado por 100. Expresa la relación entre la cantidad de personas adultas mayores y la cantidad de niños y jóvenes.

ÍNDICE DE MASCULINIDAD

Expresa la razón de varones por cada 100 mujeres.

INGRESO TOTAL INDIVIDUAL

Ingreso monetario mensual percibido por las personas encuestadas tanto en concepto de retribución por la o las ocupaciones que desempeñan como los provenientes de otras fuentes como jubilaciones o

pensiones; alquileres, rentas o intereses; utilidades, beneficios o dividendos; seguro de desempleo; indemnización por despido; beca de estudio; cuota de alimento; aportes de personas que no viven en el hogar y otros (subsidios estatales, retiro voluntario, venta de pertenencias personales, premios de juegos de azar, herencias, limosnas, etc.).

INGRESO PER CAPITA FAMILIAR

Es el promedio de ingresos por persona del hogar.

INQUILINATO O ARRENDATARIO (VIVIENDAS)

El hogar que debe pagar al propietario el uso de la vivienda o del terreno.

» J

JEFE DE HOGAR

Es la persona reconocida como tal por los demás miembros del hogar. En cada hogar hay solo un jefe o jefa, por lo tanto, hay tantos jefes y jefas como hogares.

JUBILADOS Y PENSIONADOS

No activos beneficiarios de jubilación o pensión.

» L

LÍNEA DE POBREZA E INDIGENCIA

Refiere a los datos sobre los hogares y personas bajo la Línea de Pobreza (LP), que se elaboran en base a datos de la Encuesta Permanente de Hogares (EPH). A partir de los ingresos de los hogares se establece si éstos tienen capacidad de satisfacer -por medio de la compra de bienes y servicios- un conjunto de necesidades alimentarias y no alimentarias consideradas

esenciales. El procedimiento parte de utilizar una Canasta Básica de Alimentos (CBA) y ampliarla con la inclusión de bienes y servicios no alimentarios (vestimenta, transporte, educación, salud, etc.) con el fin de obtener el valor de la Canasta Básica Total (CBT). Para calcular la incidencia de la pobreza se analiza la proporción de hogares cuyo ingreso no supera el valor de la CBT; para el caso de la indigencia, la proporción cuyo ingreso no superan la CBA.

LOCAL

Unidad de observación utilizada en el Censo Nacional Económico 1994. Es todo espacio físico aislado o separado de otros, que fue originalmente construido para desarrollar actividades económicas, o que no habiendo sido construido con ese fin fue utilizado para el desarrollo de actividades económicas durante el operativo censal.

LOCAL NO CONSTRUIDO PARA HABITACIÓN

Lugar no destinado originalmente a vivienda, pero que estaba habitado el día del censo.

LOCALES DE COMERCIO

Total de locales con actividad comercial (mayorista y minorista) al 31 de Julio de 1994.

LOCALES DE SERVICIOS

Total de locales con actividad de servicios al 31 de Julio de 1994.

LOCALES INDUSTRIALES

Total de locales industriales al 31 de Julio de 1994.

» N

NECESIDADES BÁSICAS INSATISFECHAS

Se consideran hogares o personas con necesidades básicas insatisfechas (NBI) aquellos en los cuales está presente al menos uno de los siguientes indicadores de privación:

Hogares/Personas que habitan viviendas con más de tres personas por cuarto (hacinamiento crítico).

Hogares/Personas que habitan en una vivienda de tipo inconveniente (pieza de inquilinato, vivienda precaria u otro tipo).

Hogares/Personas que habitan en viviendas que no tienen retrete o tienen retrete sin descarga de agua.

Hogares/Personas que tienen algún niño en edad escolar que no asiste a la escuela.

Hogares que tienen cuatro o más personas por miembro ocupado y en los cuales el jefe tiene bajo nivel de educación (solo asistió dos años o menos al nivel primario).

NIVEL EDUCATIVO

Es la etapa educativa que el censado cursa o cursó. Los niveles son considerados en función de las leyes educativas vigentes y son los siguientes:

Nivel inicial (jardín/preescolar): nivel de la estructura que comprende a los/as niños/as desde los tres años de edad.

Primario: nivel posterior al nivel inicial, de carácter obligatorio, cuya duración puede ser de seis o siete años (1° a 6° grado o 1° a 7° grado).

EGB: nivel posterior al nivel inicial, cuya duración es de nueve años y se encuentra compuesto por tres ciclos de tres años cada uno, EGB 1 (1° a 3° grado); EGB 2 (4° a 6° grado) y EGB 3 (7° a 9° grado).

Secundario: nivel de escolaridad posterior al primario. La duración puede ser de cinco o seis años (1° a 5° año o 1° a 6° año).

Polimodal: nivel de la estructura posterior al EGB. Su duración es de tres años.

Superior no universitario: nivel de estudios que se realiza en instituciones de educación terciaria no universitaria, estatales o privadas, con planes de estudios aprobados por el Ministerio de Educación (de la Nación o de las provincias). Incluye los profesados de nivel inicial, de adultos, de enseñanza especial y educación física, historia, letras y otros. Comprende también especialidades no docentes, por ejemplo: especialización técnica industrial, periodismo, turismo, computación, bellas artes y la formación de oficiales de las fuerzas armadas.

Universitario: nivel de estudios que se realiza en universidades nacionales, provinciales o privadas. Comprende exclusivamente las carreras que otorgan títulos profesionales y las licenciaturas.

Post-universitario (especialización, maestría o doctorado): nivel de estudios que comprende las carreras de especialización, maestrías y doctorados dictados por universidades estatales o privadas reconocidas por el Ministerio de Educación.

» P

PATRÓN

Persona que desarrolla una actividad económica independiente y es auxiliado por lo menos, por algún obrero o empleado en relación de dependencia.

PENSIÓN U HOTEL

Vivienda donde se alojan en forma permanente hogares particulares en calidad de pensionistas bajo un régimen especial caracterizado por el pago mensual, quincenal o semanal de su alojamiento.

PERMISO DE EDIFICACIÓN

Está referido al trámite administrativo a través del cual se solicita la autorización para el levantamiento de la edificación. Generalmente, a cada permiso le corresponde una obra, por la cual esta variable refleja en buena medida la cantidad de obras que se autorizan.

POBLACIÓN CON COBERTURA EN SALUD

Proporción de la población que está afiliada a algún sistema de salud, en relación a la población total. Puede ser por obra social o mutual (incluye PAMI), prepaga y programas o planes estatales de salud.

POBLACIÓN CON COBERTURA PREVISIONAL

Relación de la población que percibe jubilación o pensión, con la población total.

POBLACIÓN CON NECESIDADES BÁSICAS INSATISFECHAS

Relación de la población en hogares particulares con NBI, con respecto al total de la población.

POBLACIÓN DESOCUPADA

Conjunto de personas que, sin tener ningún trabajo, buscaron uno en forma activa en la semana de referencia. Corresponde al concepto de Desocupación Abierta, es decir no incluye otras formas de precariedad laboral también relevadas por la EPH tales como

personas que realizan trabajos transitorios mientras buscan activamente una ocupación, personas que trabajan jornadas involuntariamente por debajo de lo normal, desocupados que han suspendido la búsqueda por falta de oportunidades visibles de empleo, ocupados en puestos de trabajo por debajo de la remuneración vital mínima o en puestos por debajo de su calificación, etcétera.

POBLACIÓN ECONOMICAMENTE ACTIVA (PEA)

Comprende a todas las personas de 14 años y más que la semana anterior a la fecha del censo estuvieron: a) ocupadas y b) desocupadas y buscando activamente trabajo.

POBLACIÓN NO ECONOMICAMENTE ACTIVA

Comprende a todas las personas de 14 años y más no incluidas en la PEA, considerándose los siguientes grupos:

- jubilados y pensionados
- rentistas
- estudiantes
- personas al cuidado del hogar, excluidos los trabajadores domésticos remunerados
- otra condición.

POBLACIÓN OCUPADA

Conjunto de personas que tiene por lo menos una ocupación. Operacionalmente se delimita como tal a la población que, en un tiempo específico denominado semana de referencia, ha trabajado por lo menos una hora en forma remunerada, o 15 horas o más sin remuneración.

POBLACIÓN SIN COBERTURA DE SALUD

Incluye a quienes no están adheridos a una obra social (obligatoria para todas las personas que trabajan en relación de dependencia) ni tampoco están afiliados a un plan médico o mutual (voluntario).

POBLACIÓN SUBOCUPADA DEMANDANTE

Se refiere a la población subocupada que además busca activamente otra ocupación para trabajar más horas.

POBLACIÓN SUBOCUPADA NO DEMANDANTE

Se refiere a la población subocupada que no busca otra ocupación.

POBLACIÓN SUBOCUPADA VISIBLE

Se refiere a los ocupados que trabajan menos de 35 horas por causas involuntarias y desean trabajar más. Comprende a todos los ocupados en empleo de tiempo reducido.

POBLACIÓN TOTAL

Cantidad de habitantes.

PORCENTAJE DE PARTICIPACIÓN

Cociente entre el total de votos emitidos sobre el total de electores habilitados.

PORCENTAJE DE REPITENTES

Es el cociente entre el número de alumnos que repiten un grado o año de estudio con respecto a la matrícula del mismo grado o año por cien.

PROCEDENCIA DEL AGUA

Fuente y sistema de abastecimiento del agua que el hogar utiliza para beber y cocinar. En caso de más de una fuente, se considera la que predomina en el uso cotidiano del HOGAR.

PRODUCTO BRUTO GEOGRÁFICO PROVINCIAL A PRECIOS DE MERCADO (PBPpm)

Es la suma de los Valores Agregados a precios básicos de todas las unidades residentes en la provincia más los impuestos sobre los productos menos las subvenciones a los productos.

PROVISIÓN DE AGUA

Formas de acceder al agua en la vivienda. Puede ser por cañería dentro de la vivienda, fuera de la vivienda pero dentro del terreno y fuera del terreno.

PUESTOS DE TRABAJO OCUPADOS

Este concepto incluye al personal asalariado, propietarios, empleadores, socios de cooperativas y los familiares no asalariados y otros no asalariados que trabajan para la unidad censal (local). Se debe tener en cuenta que esta variable mide la cantidad de "ocupaciones" y no de "personas" ya que una misma persona puede tener más de una ocupación.

» R

RAMA DE ACTIVIDAD ECONÓMICA

Sector de la economía al que pertenece un establecimiento industrial, comercial o de servicio. Corresponde a la "Clasificación Industrial Internacional Uniforme de Actividades Económicas" (CIIU de las Naciones Unidas de la revisión 3).

RANCHO O CASILLA (VIVIENDAS)

Vivienda con salida al exterior. El rancho (propio de áreas rurales) tiene generalmente paredes de adobes, piso de tierra y techo de chapa o paja. La casilla (propia de áreas urbanas) está habitualmente

construida con materiales de baja calidad o de desecho.

RÉGIMEN DE TENENCIA DE LA VIVIENDA

Relación de posesión jurídica o de hecho del hogar respecto a la vivienda. Las categorías son: propia, alquilada, prestada, cedida por trabajo y otra situación.

» S

SABER LEER Y ESCRIBIR

Capacidad de leer, escribir y comprender una frase sencilla sobre la vida cotidiana en cualquier idioma. Se requiere el conocimiento de ambas capacidades.

SUPERFICIE IMPLANTADA

Superficie sembrada para una campaña anual (cereales y oleaginosas).

SUPERFICIE CUBIERTA (EDIFICACION)

Metros cuadrados declarado en los planos de obra presentados para la habilitación del Permiso de Edificación.

» T

TAMAÑO MEDIO DE HOGAR

Promedio de personas en el hogar.

TASA BRUTA DE FECUNDIDAD GENERAL

Significa relación entre los nacidos vivos durante un año y la población total de mujeres de 14 a 49 años.

TASA BRUTA DE MORTALIDAD GENERAL

Disminución relativa de la población debido a la mortalidad. Cantidad de defunciones ocurridas durante un año por cada 1000 habitantes.

TASA MEDIA ANUAL DE CRECIMIENTO

Promedio anual de incremento o descenso de la población por cada 1.000 habitantes.

TASA DE ACTIVIDAD

Se calcula como porcentaje de la población económicamente activa con relación a la población total.

TASA DE ANALFABETISMO

Cociente entre analfabetos de 10 años y más y el total de la población con 10 años y más, por cien.

TASA DE DELINCUENCIA

Número de delitos registrados por cada 10.000 habitantes.

TASA DE DESOCUPACIÓN O DESEMPLEO

Relación entre la población desocupada y la PEA.

TASA DE EMPLEO

Relación de las personas ocupadas con la población total.

TASA DE NATALIDAD

Incremento relativo de la población por natalidad. Cantidad de nacimientos ocurridos durante un año por cada 1000 habitantes.

TASA DE MORTALIDAD INFANTIL

Relación entre las defunciones de niños menores de 1 año, en un año dado y los nacidos vivos del año.

TASA DE MORTALIDAD NEONATAL

Relación entre las defunciones de niños menores de 28 días, en un año dado y los nacidos vivos del año.

TASA DE VARIACIÓN INTERCENSAL

Tasa de crecimiento de la población; es decir, el aumento de la población de una jurisdicción determinada en el período comprendido entre censos.

TASA DE MORTALIDAD POSNEONATAL

Relación entre las defunciones de niños menores con edades comprendidas entre los de 28 días y 11 meses cumplidas, en un año dado y los nacidos vivos del año.

TASA NETA DE ESCOLARIZACIÓN

Porcentaje de personas escolarizadas en cada nivel de enseñanza con edad escolar pertinente con respecto al total de la población de ese grupo de edad.

TRABAJADOR FAMILIAR SIN REMUNERACIÓN FIJA

Realiza tareas regulares de ayuda en la actividad de un familiar, sin recibir retribución fija.

TRABAJADOR POR CUENTA PROPIA

Desarrolla una actividad económica independiente y no es auxiliado en ella por ningún obrero o empleado.



UNIDAD EDUCATIVA

Unidad organizacional básica con dirección propia, que tiene por finalidad la prestación del servicios educativo.



VALOR AGREGADO

Expresa la diferencia entre el

valor de producción y el consumo intermedio y representa la contribución o valor agregado aportado por cada unidad de producción.

VALOR AGREGADO BRUTO A PRECIOS BÁSICOS (VABpb)

Es la diferencia entre el Valor de Producción y el Consumo Intermedio y mide el valor creado por la producción no incluyendo los impuestos sobre los productos.

VALORES CONSTANTES

El VABpb y el PBPpm expresados a precios constantes, indica que están valuados a precios correspondientes de un año específico, seleccionado como año base (en este caso, el año 2004).

VALORES CORRIENTES

El VABpb y PBPpm a precios corrientes, muestra los indicadores a precios en los que se realizaron efectivamente las transacciones de bienes y servicios en cada período.

VALOR DE LA PRODUCCIÓN

Comprende, para el período de referencia año 1993 (Censo Nacional Económico), los ingresos por ventas de bienes producidos; la variación de existencias de productos terminados y en proceso; los ingresos por trabajos industriales realizados sobre materias primas de terceros y la reparación de maquinarias y equipos que pertenecen a terceros; la producción de inmuebles, maquinarias y equipo para uso propio; los ingresos devengados por otras actividades tales como prestación de servicios, comisiones percibidas por venta de servicios a terceros, venta de electricidad, ingresos por trabajos

de construcción y el margen bruto generado por actividades comerciales.

VIVIENDA

Espacio donde viven personas, éste se halla separado por paredes u otros elementos cubiertos por un techo, y sus ocupantes pueden entrar o salir sin pasar por el interior de otras viviendas.

VIVIENDA PARTICULAR

Vivienda destinada a alojar personas que viven bajo un régimen de tipo familiar. Constituyen tipos de viviendas particulares: casas, ranchos, casillas, departamentos, piezas en inquilinato, piezas en hotel familiar o pensión, viviendas móviles, y locales no construidos para habitación. Las piezas en inquilinato, en hotel familiar o pensión, las viviendas móviles y los locales no construidos para habitación se consideran viviendas particulares, sólo si hubo personas que pasaron la noche de referencia del Censo.

VIVIENDA COLECTIVA

Vivienda destinada a alojar personas que viven bajo un régimen institucional (no familiar), regulada por normas de convivencia de carácter administrativo, militar, religioso, de salud, de reclusión, de trabajo, de educación, etc. Constituyen tipos de viviendas colectivas: cuarteles, hogares de religiosos (incluye conventos y seminarios), hospitales, hogares de ancianos (incluye geriátrico), prisiones (incluye comisarías), campamentos/obradores, residencias de estudiantes, colegios o internados, hogares de menores, hoteles turísticos.

VIVIENDA MOVIL

Estructura que es utilizada como vivienda, construida para ser transportada (tienda de campaña, taco o carpa) o que constituye una unidad móvil (barco, bote, vagón de ferrocarril, casa rodante, camión, trineo, etcétera). Será considerada vivienda particular sólo si hubo personas que pasaron la noche de referencia del Censo.

Signos convencionales del INDEC de uso general:

- * Dato provisorio
- Dato igual a cero
- Dato ínfimo, menos de la mitad del último dígito mostrado
- . Dato no registrado
- ... Dato no disponible a la fecha de presentación de los resultados
- /// Dato que no corresponde presentar debido a la naturaleza de las cosas o del cálculo
- S Dato confidencial por aplicación de las reglas del secreto estadístico
- e Dato estimado por extrapolación, proyección o imputación

Aspecto Generales

1.1 Historia de la provincia de Entre Ríos.....	31
1.1.1. Origen del nombre	31
1.1.2. Reseña Histórica de Entre Ríos	31
1.1.3. Entre Ríos y la Inmigración	32
1.2. La Constitución y Los Símbolos Provinciales: Escudo, Bandera e Himno.	33
1.2.1. Constitución Provincial y su importancia.	33
1.2.2. El escudo de Entre Ríos. Mensajes.....	34
1.2.3. Bandera de la Provincia de Entre Ríos	35
1.2.4. Himno	35
1.3 Datos geográficos	36
1.3.1. Superficie.....	36
1.3.2. Ubicación.....	36
1.3.3. Límites	36
1.3.4. Cómo llegar.....	36
1.3.5. Ubicación estratégica	37
1.3.6. División geográfica y político - admin.	37
1.3.7. Densidad de población.....	40
1.3.8. Infraestructura vial	42
1.3.9. Puertos	42
1.3.10. Aeropuertos	42
1.3.11. Parques nacionales y áreas naturales protegidas.....	44
1.3.12. Clima y relieve.....	45
1.3.13. Flora y fauna	46
1.3.14. Cuencas y regiones hídricas superficiales interiores.....	46
1.3.15. Parques industriales de la provincia de Entre Ríos.....	48
1.3.16. Corredores turísticos de la Provincia	50
1.4 Feriados y fiestas populares de Entre Ríos.....	52
1.4.1 Feriados Provinciales	52
1.4.2. Fiestas Populares de Entre Ríos.....	52

- 1.1. Historia de la provincia de Entre Ríos
- 1.2. La Constitución y los símbolos provinciales
- 1.3. Datos geográficos
- 1.4. Feriados y fiestas populares de Entre Ríos

Aspectos Generales

1.1 Historia de la provincia de Entre Ríos

1.1.1. Origen del nombre

El nombre "Entre Ríos" tiene un origen geográfico evidente, ya que la provincia se encuentra delimitada por dos grandes ríos: el Paraná al oeste y el Uruguay al este. Ambos cursos de agua, que nacen en el sur de Brasil y desembocan en el Río de la Plata, definen no solo las fronteras físicas de la provincia, sino también gran parte de su identidad cultural, económica y social.

El término "Entre Ríos" comenzó a utilizarse en los documentos coloniales y cartográficos tempranos para describir esta vasta región que se extiende entre ambos ríos. Sin embargo, la formalización del nombre y de la entidad política que hoy conocemos como provincia tuvo lugar el 10 de septiembre de 1814, cuando el Director Supremo de las Provincias Unidas del Río de la Plata, Don Gervasio Antonio de Posadas, emitió el decreto que creó oficialmente la "Provincia de Entre Ríos". Este hecho ocurrió en el contexto de las luchas por la independencia y la reorganización territorial del antiguo virreinato del Río de la Plata, en un esfuerzo por consolidar el control sobre las regiones más alejadas de Buenos Aires.

El decreto de Posadas reconoció la importancia estratégica de Entre Ríos, tanto por su ubicación como por su dinámica económica, especialmente vinculada a la actividad ganadera y al comercio fluvial. Desde la época colonial, los ríos Paraná y Uruguay no solo facilitaron el transporte de bienes, sino que también sirvieron como canales de intercambio cultural y económico entre las comunidades indígenas, los colonos españoles y, más tarde, los pobladores criollos.

En 1822, la provincia de Entre Ríos fue admitida oficialmente mediante el Estatuto Provincial, consolidando su autonomía y el reconocimiento de sus instituciones políticas. A lo largo de la primera mitad del siglo XIX, la región fue protagonista de numerosos eventos clave para la historia argentina, incluyendo la participación de Entre Ríos en la Liga de los Pueblos Libres liderada por José Artigas, y la creación de la efímera República de Entre Ríos bajo el caudillaje de Francisco Ramírez en 1820.

Cabe destacar que antes de su institucionalización, la región también era conocida por otros nombres que reflejaban la percepción de los habitantes coloniales. Se hacía referencia a "La otra Banda" o "Los pagos del Paraná", lo que muestra cómo la geografía siempre estuvo en el centro de su identidad.

Además de la influencia de los ríos, Entre Ríos ha sido históricamente un lugar de confluencia cultural. Durante siglos, diversos grupos indígenas, como los Chaná, los Guaraníes y los Charrúas, habitaron y navegaron sus ríos, dejando su huella en la historia y el desarrollo de la región.

En conclusión, el nombre "Entre Ríos" no es solo una descripción geográfica, sino que refleja la relación histórica y cultural entre los habitantes de la provincia y su entorno natural. La fluidez de sus ríos ha determinado tanto las oportunidades económicas como la configuración política de la provincia, haciendo de Entre Ríos una región clave en la historia de la nación.

1.1.2. Reseña Histórica de la Provincia de Entre Ríos

Los vestigios arqueológicos más antiguos de Entre Ríos datan de hace aproximadamente 12.000 años, vinculados a los primeros pobladores que, posiblemente provenientes de Brasil, arribaron a estas tierras durante la transición del Pleistoceno al Holoceno. Estos grupos formaban parte de la tradición Umbú, que persistió hasta hace unos 8.500 años, cuando desaparecen sus rastros. Las tierras entrerrianas se repoblaron unos 6.000 años atrás, con el retorno de la tradición Umbú y la aparición de la tradición Ivaí.

Se han identificado sitios arqueológicos prehistóricos en la costa del río Paraná, vinculados a la tradición cultural Ribereña Paranaense. Dentro de esta, destaca la cultura Goya-Malabrigo, que floreció entre 2.000 y 300 años atrás. A la llegada de las primeras expediciones españolas, el territorio estaba habitado por pueblos como los Chaná-Timbúes, reconocidos por su cerámica incisa, que les valió el apodo de "Ribereños Plásticos". Estos grupos trabajaban con madera, cuero, hueso y piedra, sentando las bases de una cultura material significativa.

En la ribera del río Uruguay se encuentran evidencias de la tradición Paleoindígena, con fases que se remontan a unos 10.000 años a.C. En esta área también se han encontrado rastros de otras culturas como la Umbú (6000-300 a.C.), la Ivaí (5000 a.C.) y la Tupí-Guaraní, correspondiente a los grupos guaraníes y querandíes, datada en 1.500 años atrás. Asimismo, los pueblos Charrúa y Minuán, destacados cazadores, agricultores y pescadores, habitaban esta región.

El primer europeo en divisar suelo entrerriano fue Francisco del Puerto, superviviente de la expedición de Juan Díaz de Solís en 1516. Con la colonización española, que abarcó desde 1573 hasta 1730, comenzó el proceso de poblamiento hispanocriollo, particularmente a partir de la fundación de Santa Fe y la concesión de tierras en Entre Ríos. Este proceso coincidió con el dramático exterminio de las poblaciones originarias, debido a la encomienda, la reducción forzada, las enfermedades y la guerra.

Durante el siglo XIX, los conflictos entre unitarios y federales desolaron gran parte del territorio entrerriano. No obstante, hoy, algunos pueblos originarios, como los charrúas y guaraníes, están en proceso de recuperar su identidad cultural y tradiciones ancestrales.

Entre Ríos tuvo un rol crucial en el proceso independentista argentino, bajo el liderazgo de Francisco Ramírez. En 1814, tras la victoria en el combate del Espinillo, la provincia logró su autonomía y pasó a formar parte de la Liga de los Pueblos Libres, liderada por José Artigas. Un año más tarde, en 1815, Entre Ríos declaró su independencia en Concepción del Uruguay, rechazando la Declaración de 1816 de Tucumán promovida por Buenos Aires.

El triunfo de Francisco Ramírez en la Batalla de Cepeda en 1820 instauró el Tratado del Pilar, que estableció un sistema federal. A partir de entonces, Ramírez proclamó la efímera República de Entre Ríos, cuyo fin llegó tras su muerte en 1821. La provincia sancionó la primera constitución provincial en Argentina, estableciendo un precedente clave en la organización política del país. Durante la Confederación Argentina, Paraná fue designada capital federal en 1854, bajo el liderazgo de Justo José de Urquiza, marcando otro

momento clave en la historia nacional. Sin embargo, la derrota de Urquiza en la Batalla de Pavón en 1861 selló el fin del proyecto federal y consolidó la hegemonía porteña.

La educación entrerriana tuvo un rol destacado en la formación del país, con la fundación del Colegio Nacional de Concepción del Uruguay y la Escuela Normal de Paraná en 1870. Posteriormente, en 1883, bajo el gobierno de Eduardo Racedo, Entre Ríos se convirtió en pionera en la proclamación de la educación gratuita, laica y obligatoria a nivel primario.

En el siglo XX, el gobernador Luis Etchevehere impulsó importantes reformas sociales, entre las que destacaron el voto femenino, el fomento del cooperativismo y la incorporación del "hábeas corpus" en el ámbito judicial, junto a la instauración de un sistema de empleo público moderno.

Finalmente, en 2008, la Constitución provincial fue reformada, modernizándose en respuesta a las necesidades del siglo XXI. El proceso fue un ejemplo de participación democrática, con la colaboración de cuarenta y cinco convencionales y la ciudadanía, consolidando a Entre Ríos como modelo de gobernanza en América del Sur.

Fuente: <https://portal.entrerios.gov.ar/ps/provincia>

1.1.3. Entre Ríos y la Inmigración

Entre Ríos fue la primera provincia del país en la cual se establece una colonia, nos estamos refiriendo a la colonia agrícola y militar "Las Conchas" que fuera fundada en 1853 por el Coronel Clemente por órdenes del General Justo José de Urquiza. El General Urquiza dio un gran impulso a la colonización. Por su iniciativa, el 1º de julio de 1857 se instaló en el este de la provincia un importante grupo de suizos, provenientes en su mayoría del cantón de Valais. Allí fundaron colonia San José y comenzaron a cultivar la tierra, en 1859 llegaron nuevos grupos de suizos que procedían de los cantones rurales, que se instalaron en Villa Urquiza en la costa del Paraná. Sus habitantes hablaban francés, italiano y/o alemán y algunos eran católicos y otros protestantes. Se introdujeron normas de convivencia democrática y se ensayó el sufragio secreto por primera vez en la historia

argentina.

El 8 de marzo de 1875 fue sancionada la ley sobre traza de villas y colonias, que estableció y regularizó el trazado de los ejidos de pueblos y colonias, fue entonces que Entre Ríos presenció un sustancial incremento en el establecimiento de colonias agrícolas. Hasta el año 1893 se habían fundado 171 colonias agrícolas entre iniciativas nacionales, provinciales y privadas. Ruso-alemanes del Volga procedentes de la región de Sarátov cobraron relevancia por entonces, mayoritariamente agricultores y avicultores ingresaron en el año 1878 y formaron aldeas en la colonia General Alvear, del departamento de Diamante, siendo estas la Aldea Valle María, Aldea Protestante, Aldea Spatzenkutter, Aldea Salto y Aldea San Francisco. Luego se distribuyeron por toda la provincia.

A fines del siglo XIX, en el año 1891 a través del plan nacional de inmigración ingresaron hasta 1896 más de 20.000 judíos provenientes de Europa del este, principalmente de Rumania y Rusia, se dispersaron por las colonias Lucienville, Clara, San Antonio, López, Berro y Santa Isabel. Se dedicaron a la cría de ganado, la industria lechera, la avicultura y la fruticultura, debido a sus habilidades y actividades fueron conocidos culturalmente y nombrados los "gauchos judíos".

Hubo también grandes contingentes de italianos la mayor parte de los llegados eran del sur de Italia, sobre todo de la Campania, Calabria y Sicilia. Esto se debió a los problemas estructurales de la región producto de la industrialización del norte y marginalización del sur, abandonaron la península por las condiciones de pobreza.

También forman parte del territorio entrerriano un importante número de españoles especialmente catalanes, castellanos y leoneses.

El censo de población realizado en 1895 señaló la presencia en Entre Ríos de 63.050 inmigrantes extranjeros, de los cuales 20.609 eran italianos, 10.045 rusos alemanes del Volga, 2.141 austríacos (principalmente eslovenos), 1.645 alemanes, 6.374 españoles, 4.615 franceses y 2.178 suizos. Con el tiempo, inmigrantes y criollos compartieron educación, trabajo y sacrificio, y todos juntos forjaron un gran pueblo sobre la tierra generosa de

Entre Ríos.

1.2. La Constitución y Los Símbolos Provinciales: Escudo, Bandera e Himno.

1.2.1. Constitución Provincial y su importancia.

La Constitución de Entre Ríos fue la primera sancionada por una provincia argentina. Fue obra del Gobernador Lucio Norberto Mansilla quien dictó el "Estatuto Constitucional de la Provincia" el 16 de Junio de 1822.

Eminentes juristas como Juan Bautista Alberdi han hecho su elogio. Más acá en el tiempo Carlos Sánchez Viamonte lo considera el más importante y completo antecedente constitucional, antes de 1853. Establecía el sistema de gobierno representativo y republicano y enumeraba las garantías constitucionales muchas de las cuales han pasado textualmente a la Constitución actual. Se establecía una clara separación de poderes, entre un gobernador (ejecutivo), elegido por los diputados (legislativo) y un Poder Judicial ejercido por jueces y tribunales.

En 1860 mediante la Convención Constituyente reunida en Paraná, se dictó un nuevo texto constitucional para la provincia en consonancia con los cambios políticos que se venían produciendo en el territorio nacional, por el cual la Provincia de Buenos Aires se integraba a la Confederación y la Ciudad de Paraná dejaría de ser la capital provisional, eligiéndose a Justo José de Urquiza como gobernador de la restablecida Provincia de Entre Ríos.

Veintitrés años pasarían hasta 1883 y el entonces Gobernador Eduardo Racedo, decidió introducir algunas reformas, que incluyó novedosos avances en derechos humanos y en la organización de la educación, que por primera vez se proclamó gratuita, laica y obligatoria en el nivel primario.

Fue hasta 1903 que la constitución no sufrió cambios. Las reformas impulsadas por el entonces Gobernador Enrique Carbó favorecían a las minorías partidarias, por las cuales el partido

ganador de las elecciones obtendría dos diputados, mientras que el perdedor era beneficiado con uno.

En el año 1933 durante la gestión del Gobernador Luis Etchevehere se llevó a cabo una reforma integral, la cual fue considerada de avanzada para su época en materia de derechos sociales. Se instauró el voto femenino, la promoción y fomento del cooperativismo, las bases de un moderno sistema de Servicio Civil (empleo público); en el ámbito judicial se estableció la inclusión del "habeas corpus" y el amparo judicial, además de una importante reforma electoral en materia de reelección de gobernadores y mecanismos electivos de los intendentes.

Por último, el 11 de octubre de 2008 quedó sancionada la nueva reforma al texto constitucional, esta vez con la necesidad de modernizar la carta magna al contexto del siglo XXI. La Honorable Convención Constituyente fue el fruto de un proceso democrático y participativo ejemplar cuyo consenso contó con el trabajo de cuarenta y cinco convencionales, representantes de cinco bloques políticos, y la ciudadanía mediante la presentación de ciento sesenta y dos proyectos de reforma constitucional; constituyéndose así en un antecedente único en las reformas provinciales de nuestro país y convirtiendo a la Constitución de la Provincia de Entre Ríos en un texto modelo en toda América del Sur, manteniendo siempre la línea vanguardista que evoca el espíritu de los constituyentes que nos precedieron.

1.2.2. El escudo de Entre Ríos. Mensajes

1- Sobresale la Nación Argentina por sobre todas las parcialidades. El Sol brilla con vivo esplendor. Es el mismo de Mayo de 1810, de la República, del escudo de la Asamblea del año XIII; con sus manos entrelazadas y sus ramas de laureles.

2- Resalta la Provincia de Entre Ríos. Su estrella de plata. La indicadora de la autonomía provincial. El Federalismo por el cual tanto se lucha. La estrella federal que significa: grandeza, verdad, luz, majestad, prudencia. Estrella de plata que es símbolo de paz, de clemencia persuasiva y de reconciliación. Es el metal caballeresco; de la hidalga caballerosidad entrerriana.

3- Resalta las virtudes entrerrianas:

Las manos entrelazadas: brazos viriles, varoniles, que sostuvieron lanzas de tacuaras hasta dar la vida por el ideal federalista. Símbolo de la fidelidad de ideales y de alianzas por el bien común. Lealtad, unión, justicia, fraternidad, grandeza y fuerza.

El Escudo Oval: reedita la forma del escudo de guerra de los antiguos luchadores griegos; del escudo grande. EL Cordón: igual a una bordura porque está dentro del campo con significación litúrgica; símbolo de la religiosidad. El aporte de los primeros misioneros.

Las Ramas del Laurel: triunfo y gloria. Tomada del sello de la Asamblea del año XIII. Árbol indígena (los guaraníes lo llamaban "ayuí"). Representa al habitante autóctono, al indio americano.

El Color Rojo: equivalente a federalismo, a pueblo. Al color de la flor típica en Entre Ríos: el ceibo. El Color Verde: la esperanza y el bien por el socorro de los más pobres, de todo oprimido, del prójimo cristiano o no. También el paisaje de Entre Ríos: sus onduladas praderas y sus montes ariscos.

En su leyenda: Federación, Libertad y Fuerza: Autonomía, libre y fuerte. Es el mandato histórico de la entrerriana, es la pasión entrerriana.



1.2.3. Bandera de la Provincia de Entre Ríos

Vigente la enseña nacional establecida por Belgrano, las luchas por el federalismo auténtico y en contra de un centralismo porteño, impuso una diferenciación entre bandos opuestos.

Los defensores de las autonomías provinciales encabezadas por Artigas, agregaron a la enseña patria una franja diagonal de color rojo. La misma que luego fue enarbolada por el caudillo entrerriano Eusebio Hereñú y poco después adoptara Francisco Ramírez para su bien entendida "República de Entre Ríos". Fue una de las banderas que cada provincia desplegara en esa época. Pero fue el pabellón victorioso que alzado en la batalla de Cepeda concretó el Tratado de Pilar; basamento de la organización republicana federal de nuestro país.

Después de 1821 - muerto el Supremo Entrerriano - fue sustituida por otra; pero el espíritu de esa enseña quedó latente y resurgió hasta nuestros días.

¿Por qué perduró? Porque la pasión federalista entrerriana, materializada en esa bandera que representa las luchas montoneras de aquella época, se mantiene viva, oculta, frente a cualquier intento de absorción u monopolio centrista o unitario.

El color rojo de la franja diagonal de la bandera entrerriana está expresando el Federalismo siempre palpitante en un pueblo que volcó su sangre para obtenerlo.



1.2.4. Himno

La Marcha de Entre Ríos es el canto oficial de la provincia argentina de Entre Ríos. Es entonada en todos los actos oficiales junto al Himno Nacional Argentino.

Letra de Isidoro Rossi y música de Andrés Longo.

¡Juventud! ¡Juventud! Ya se escucha
un sonoro clarín de victoria
y una aurora de paz y de gloria
en el plácido cielo se alzó.
Emprendamos la marcha al futuro
sin volver hacia atrás la mirada
que al final de la larga jornada
resplandece su luz otro sol.
En la escuela la fragua y el surco
forjaremos la eterna grandeza
por la paz, el amor, la belleza
de un futuro argentino mejor.
El martillo y el hacha carguemos
y decidan la acción nuevos bríos
para hacer de la heroica Entre Ríos
la Entre Ríos que Urquiza soñó.

Fuente: Publicación oficial "200 Preguntas y Respuestas Sobre Entre Ríos", Editorial de Entre Ríos, año 1998.

Portal oficial del Gobierno de la Provincia de Entre Ríos www.entrerios.gov.ar

Entre Ríos "Un fresco abrazo de agua la nombra para siempre" (2016).

Dirección: Rina Deymonnaz Perottino - Melina Tempelópoulos, sobre una idea de proyecto del fotógrafo Gustavo Cabral. Ed Borsellino Impresos S.R.L. Rosario.

Textos: Roberto Romani, Emilio Ruberto, Raúl Balbi, Nicolás Rigaudi, Clara Cosoy, Rina Deymonnaz Perottino, Claudio Cañete, Pablo Suárez.

1.3 Datos geográficos

1.3.1. Superficie

Entre Ríos tiene una superficie 78.781 kilómetros cuadrados (distribuidos territorialmente en 66.976 km² de tierra firme y 11.805 km² de islas y tierras anegadizas), y es la decimoséptima provincia más extensa del país, ocupando el 2,83 % de la superficie total del mismo.

La capital de la provincia es la ciudad de Paraná.

De acuerdo al Instituto Nacional de Estadística y Censos (INDEC) Entre Ríos forma parte de la región estadística Pampeana, junto con las provincias de Santa Fe, Córdoba, Buenos Aires y La Pampa.

1.3.2. Ubicación

Nuestra provincia está situada entre los ríos Paraná y Uruguay, vocablos guaraníes que significan “Pariente del Mar” y “Río de los Pájaros” respectivamente. Forma parte de la Mesopotamia, junto a las provincias de Corrientes y Misiones. Limita al Norte con la provincia de Corrientes, al Oeste y Sudoeste con Santa Fe, al Sur con Buenos Aires y al Este con la República Oriental del Uruguay. Se encuentra situada entre los 30° 10' y 34° 03', de latitud sur y entre los 57° 48' y 60°47' de longitud oeste.

Está directamente conectada a la República Oriental del Uruguay a través de tres puentes: Salto Grande, General San Martín y General Artigas, que permiten intensificar las relaciones comerciales, culturales e históricas entre ambos países.

1.3.3. Límites

Las fronteras provinciales de Entre Ríos están marcadas por los ríos: Paraná al oeste y al sur, Uruguay al este; y al norte Guayquiraró con su afluente el arroyo Basualdo y el Mocoretá con su arroyo de las Tunas. Sólo una pequeña franja entre estos arroyos norteños une por tierra a Entre Ríos con Corrientes.

Límites Geográficos	
Norte	Corrientes
Este	República Oriental del Uruguay
Sur	Buenos Aires
Oeste	Santa Fe
Longitud de Fronteras	
Con países vecinos	432 km
Con provincias vecinas	914 km

Fuente: Instituto Geográfico Nacional.

1.3.4. Cómo llegar

La Provincia se ubica en una posición estratégica dentro del Mercosur y del corredor bioceánico sudamericano, al estar rodeada en todos sus límites por importantes ríos debido a su geografía, los puentes cobran vital importancia para la comunicación y transporte de la producción con el exterior.

Desde el oeste por la Provincia de Santa Fe:

- Ruta Nacional 174, Puente RosarioVictoria. La conexión vial ubicada sobre el Río Paraná, entre la pujante ciudad de Rosario (la tercera urbe más importante del país) y la bella ciudad de Victoria, se logra gracias a la conexión de un camino/puente que atraviesa el Río Paraná.
- Ruta Nacional 168, Túnel Subfluvial Raúl Uranga – Carlos Sylvestre Begnis. Corre bajo el lecho del Paraná y comunica con la Provincia de Santa Fe. Tiene una longitud de 2.397m con dos rampas de acceso de 271 metros cada una y caminos de convergencia de unos 1.500m.
- Desde el este por la República Oriental del Uruguay:
- Paso internacional “GualedguaychúFray Bentos”. A través del Puente Internacional “General San Martín”, sobre el Río Uruguay, uniendo a las ciudades de Gualedguaychú, Argentina y la Ciudad de Fray Bentos, República Oriental del Uruguay.
- Puente ferroviario Represa de Salto Grande, este puente une la Ciudad de Concordia con la Ciudad de Salto, República Oriental del Uruguay, atravesando el complejo hidroeléctrico del mismo nombre.
- Puente Internacional Colón Paysandú, “General Artigas”. Este puente fue construido sobre el río Uruguay y une las ciudades de Paysandú, República Oriental del Uruguay y la Ciudad

Colón, Argentina.

Desde el sur por la Provincia de Buenos Aires:

- Complejo Ferroviario Zárata Brazo Largo. Este complejo ferroviario está constituido por dos puentes que se encuentran a unos 30 km. entre sí y que cruzan los ríos Paraná de las Palmas y Paraná Guazú. Cada puente tiene unos 550 m. de longitud y se eleva a 50 m. sobre el nivel del río. Desde el norte por la Provincia de Corrientes.
- Ruta Nacional 14, puente interprovincial sobre el Río Mocoretá, que une la Ciudad de Chajarí, Entre Ríos con la Ciudad de Mocoretá, Corrientes.
- Ruta Nacional 127, puente sobre el Arroyo Tunas, que une la ciudad de San Jaime de la Frontera, Entre Ríos con la Provincia de Corrientes.
- Ruta Nacional 12, puente interprovincial sobre el Río Guayquiraró, en Paso Telégrafo.

1.3.5. Ubicación estratégica

Distancia desde Paraná con los principales centros del Mercosur y otros países limítrofes

Capital de provincia	Distancia
Asunción (Paraguay)	926 km
Caracas (Venezuela)	4.745 km
Montevideo (Uruguay)	639 km
San Pablo (Brasil)	2.250 km
Santiago de Chile (Chile)	1.314 km
Sucre (Bolivia)	1.488 km

Nota: Las distancias son en línea recta y han sido calculadas con la utilización de un programa de conversión y transformación de coordenadas.

Fuente: Instituto Geográfico Nacional (IGN).

Distancia desde Paraná (capital de Entre Ríos) al resto de las capitales de provincia

Capital de provincia	Distancia
Ciudad Autónoma de Buenos Aires	375 km
Córdoba	348 km
Corrientes	500 km
Formosa	656 km
La Plata	427 km
La Rioja	659 km
Mendoza	1.053 km
Neuquén	1.331 km
Posadas	658 km
Rawson	1.345 km
Resistencia	498 km
Río Gallegos	2.320 km
San Fernando del Valle de Catamarca	622 km
San Miguel de Tucumán	707 km
San Salvador de Jujuy	959 km
Salta	906 km
San Juan	757 km
San Luis	574 km
Santa Fe	19 km
Santa Rosa	642 km
Santiago del Estero	566 km
Usuahia	2.635 km
Viedma	1.030 km

Nota: Las distancias son en línea recta y han sido calculadas con la utilización de un programa de conversión y transformación de coordenadas.

Fuente: Instituto Geográfico Nacional (IGN).

1.3.6. División geográfica y político - administrativa

Entre Ríos está conformada por 17 departamentos que abarcan una superficie de 78.781 kilómetros cuadrados. Esta división político-administrativa por departamentos respondió en sus primeros momentos a la necesidad de impulsar el crecimiento agrícola-ganadero que tuvo la provincia a partir de importantes flujos migratorios manteniéndose durante un siglo. (Fines del Siglo XIX y principio del Siglo XX)

Las modificaciones en los límites departamentales y/o división política respondieron además de intereses productivos-económicos, a decisiones políticas. Es así que desde su creación, los departamentos Federal, Islas del Ibicuy y actualmente San Salvador, son las manifestaciones de dichas necesidades.

1.3 Datos geográficos

Superficie por Departamento

Departamento	Km ²	% Total
Colón	2.890	3,67
Concordia	3.259	4,14
Diamante	2.774	3,52
Federación	3.760	4,77
Federal	5.060	6,42
Feliciano	3.143	3,99
Gualeguay	7.178	9,11
Gualeguaychú	7.086	8,99
Islas del Ibicuy	4.500	5,71
La Paz	6.500	8,25
Nogoyá	4.282	5,44
Paraná	4.974	6,31
San Salvador	1.282	1,63
Tala	2.663	3,38
Uruguay	5.855	7,43
Victoria	6.822	8,66
Villaguay	6.753	8,57

Fuente: Dirección General de Estadística y Censos de Entre Ríos. Instituto Geográfico Nacional (IGN), datos de superficie.

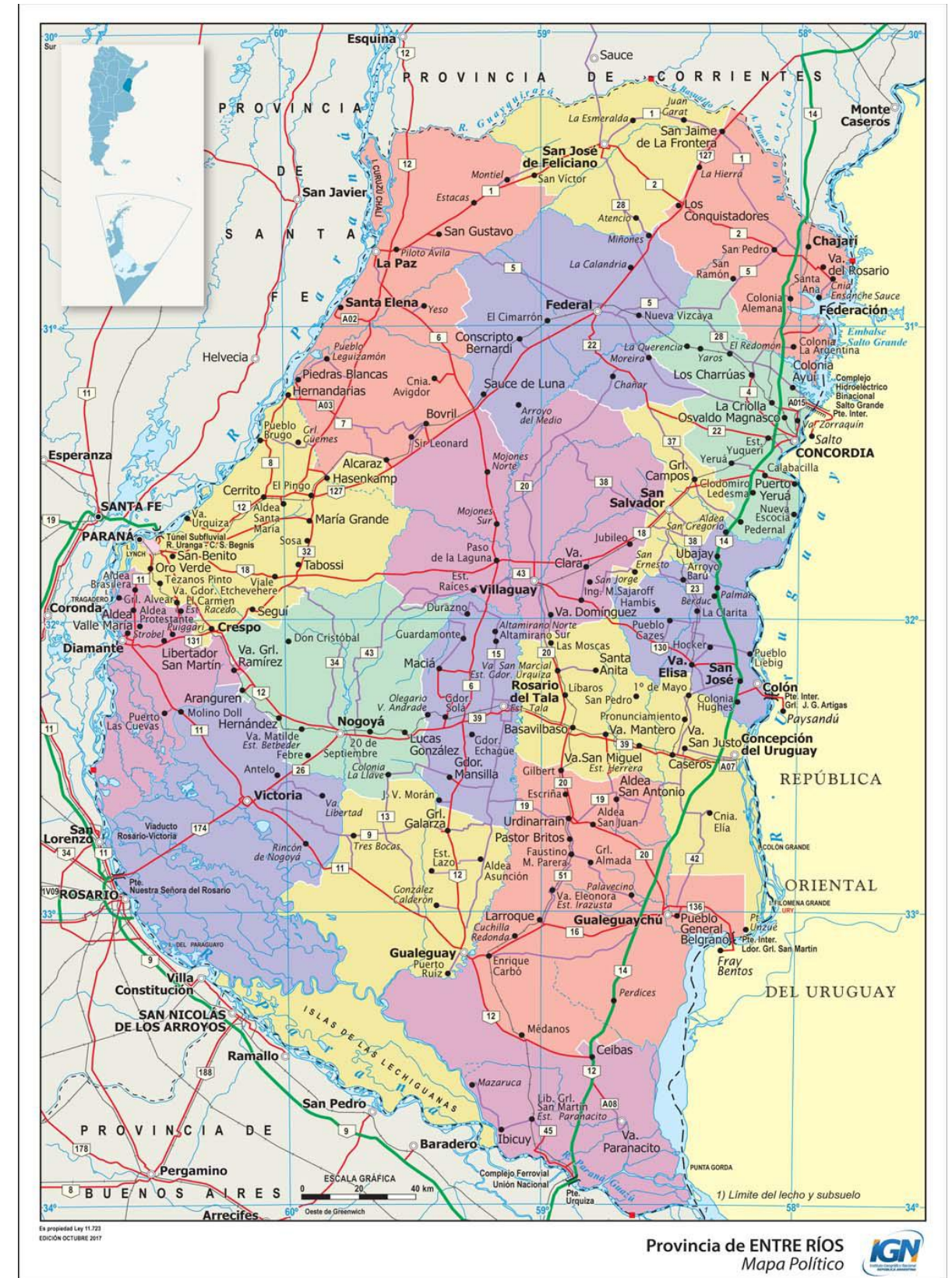

1.3.7. Densidad de población

Departamento	Densidad de población hab/km ²	Población total
Paraná	76,68	391.696
Concordia	60,65	198.802
Colón	27,27	75.305
Uruguay	22,69	116.356
Federación	20,87	78.691
Diamante	20,01	53.595
Gualeguaychú	16,75	126.147
San Salvador	15,67	20.854
Tala	11,85	31.309
La Paz	11,36	75.407
Nogoyá	9,86	43.195
Gualeguay	8,67	57.303
Villaguay	8,48	55.796
Victoria	6,12	40.652
Federal	5,69	29.667
Feliciano	5,30	16.803
Islas del Ibicuy	2,84	14.000

Fuente: Instituto Nacional de Estadística y Censos (INDEC). Censo Nacional de Población, Hogares y Viviendas 2012. Instituto Geográfico Nacional (IGN), datos de superficie.

Nota: Los datos que aquí se presentan provienen de las series de cuadros P1 y P3 de los Resultados definitivos del Censo Nacional de Población, Hogares y Viviendas 2022, de acuerdo a la jurisdicción que corresponda.

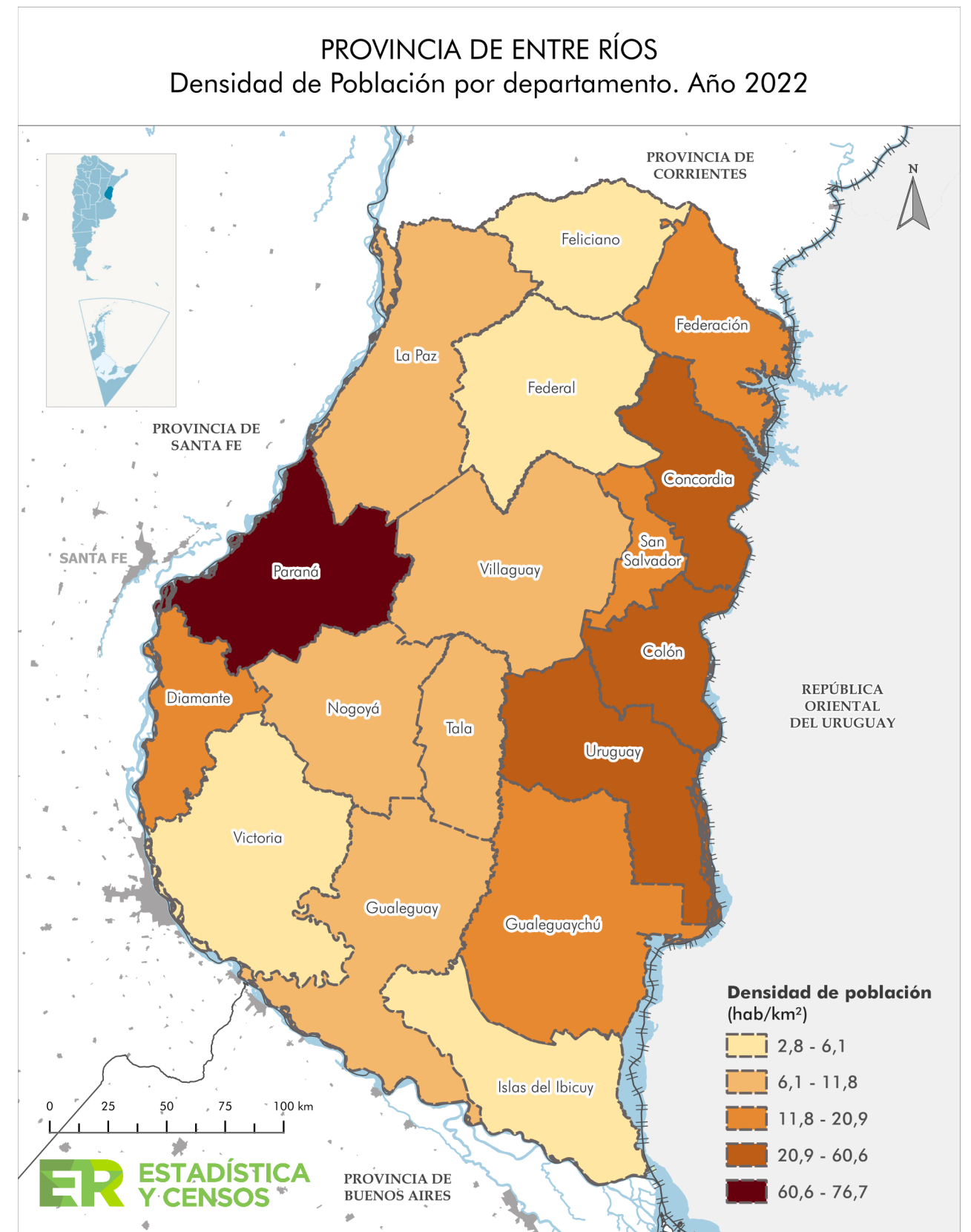

1.3.8. Infraestructura vial

Por mucho tiempo, Entre Ríos -por su morfología hídrica- permaneció prácticamente aislada del resto del territorio, dependiendo de embarcaciones como balsas y lanchas para cruzar por el río hacia otras provincias o al país hermano Uruguay.

Desde fines de la década de los sesenta comenzaron a desarrollarse importantes obras en la provincia, lo que permitió que comenzara a unirse a las otras regiones con vías de comunicación de gran envergadura.

Con la provincia de Santa Fe a través del túnel subfluvial Hernandarias "Uranga-Silvestre Begnis". Posteriormente en los años ochenta la represa hidroeléctrica Salto Grande, el puente internacional "Libertador San Martín" (Fray Bentos - Puerto Unzué), el puente "General Artigas" (Colón - Paysandú) unen la provincia con la República Oriental del Uruguay y el puente Zárate Brazo Largo, la une con Buenos Aires. A partir del año 2005, el puente (interconexión vial) Rosario - Victoria, relaciona Entre Ríos con Santa Fe abriendo una nueva vía dentro del corredor bioceánico.

El ferrocarril fue una excelente vía de comunicación en el pasado y hoy es posible recorrer la provincia por las diferentes rutas nacionales o provinciales que atraviesan todo el territorio y encontrar ahí los pueblos que nacieron a la luz de este medio de transporte.

Estas vías de comunicación, hacen al desarrollo agrícola-ganadero de Entre Ríos, como así también la comercialización de los productos manufacturados. De esta forma la provincia, ve posibilidades de expansión dentro del contexto del Mercosur como así también la factibilidad para realizar buenos negocios con los países que lo conforman a través de los distintos sectores que componen su desarrollo económico.

1.3.9. Puertos

Principales puertos de Entre Ríos

Sobre el Río Paraná:

La Paz – Puerto Márquez

Diamante

Ibicuy

Sobre el Río Uruguay:

Concepción del Uruguay

Fuente: Instituto Portuario de Entre Ríos.

1.3.10. Aeropuertos

Principales aeropuertos de Entre Ríos

Ciudad de Paraná:

"General Justo José de Urquiza". Aeropuertos Argentina 2000 S. A.
RACE Códigos OACI:SAAP CRA:PAR IATA:PARA

Ciudad de Concordia:

"Comodoro Juan José Pierrestegui" Sin Concesión
Códigos OACI:SAAC CRA:DIA IATA:COC

Fuente: Ministerio de Transporte de la Nación.

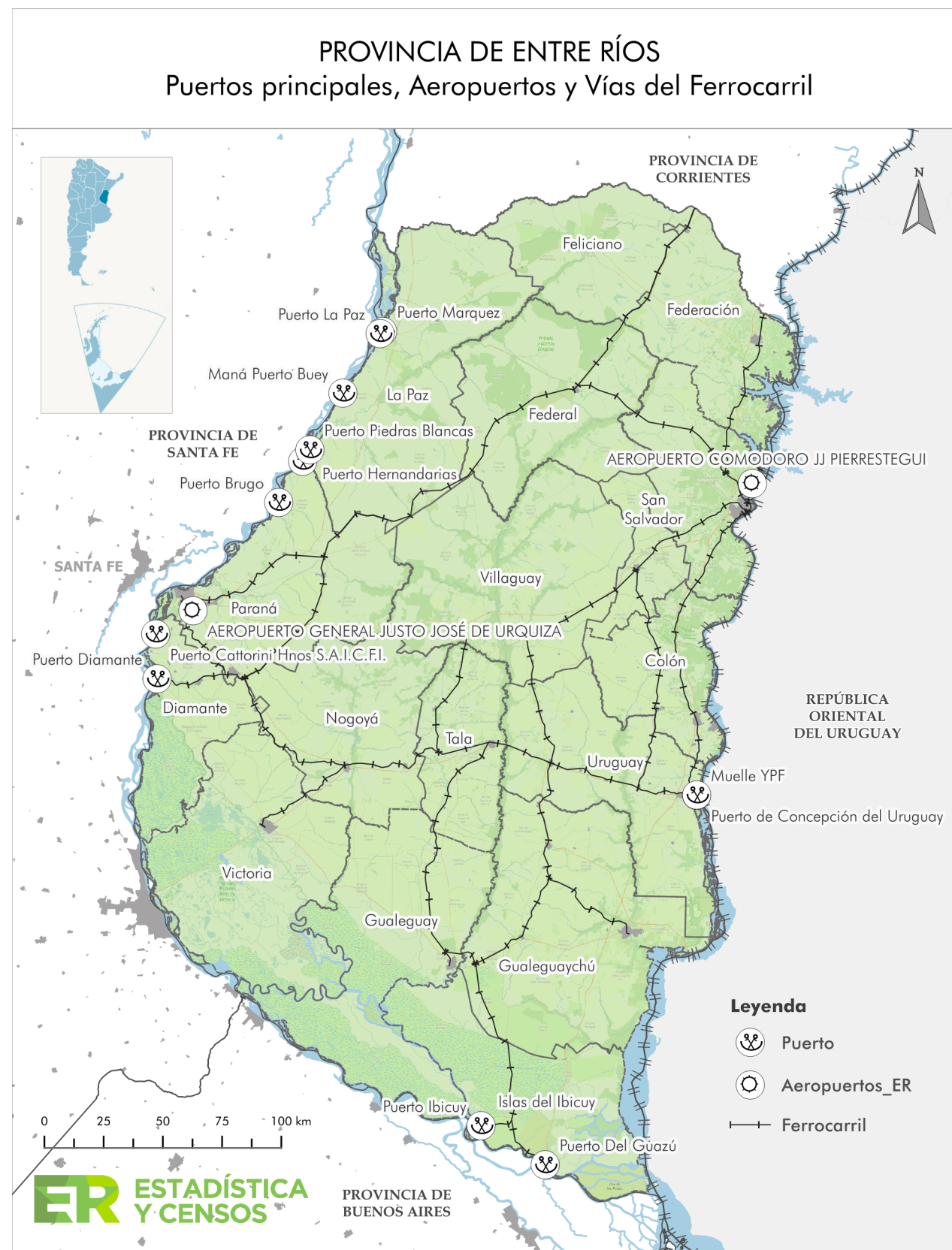

1.3.11. Parques nacionales y áreas naturales protegidas

Áreas naturales protegidas	
Nombre	Extensión
Parque Nacional "El Palmar" (Departamento Colón)	8.500 Has.
Parque Provincial "General San Martín" (Departamento Paraná)	600 Has.
Parque Nacional "Predelta" (Departamento Diamante)	2.458 Has.

Fuente: Dirección de Gestión de Uso Sustentable de los Recursos Naturales de la Provincia de Entre Ríos.

Áreas naturales protegidas					
Área	Ley/Decreto	Condición	Año	Superficie	Categoría de Protección
Jardín Botánico Oro Verde	Ley N° 9.483	Pública	2003	25 ha.	Reserva Natural Manejada
Laguna del Pescado y vías de comunicación con el Río Victoria	Dec. N° 4224	Pública	1968	.	Reserva Íctica
La Vizcachita	Ley N° 9.914	Pública	2009	35 ha.	Reserva de Usos múltiples
Monte de la Paloma	Ley N° 10.767	Pública	2019	33 ha.	Parque Natural
Paraná Medio	Ley N° 9.485	Pública	2003	72.500 ha.	Reserva de Usos Múltiples
Parque del Río Uruguay	Ley N° 10.735	Pública	2019	395 ha.	Parque Natural
Parque Escolar Rural Enrique Berduc/ CGE (Dpto. Paraná)	Dec.N° 2.550 y Dec. N° 1.383	Pública	1950	590 ha.	Reserva de Usos Múltiples
Río Guauguaychú (Desde su nacimiento hasta desembocadura en Río Uruguay)	Dec. N° 4.671	Pública	1969	.	Reserva para Pesca Deportiva
El Gato y Lomas Limpias	Ley N° 9.706	Pública y Privada		99.800 ha.	Reserva de Usos múltiples
Humedales Victoria	Ley N° 10.671	Pública y Privada	2019	376.000 ha.	Reserva de Usos múltiples
Reserva de los pájaros y sus pueblos libres	Ley N° 9.718	Pública y Privada	2006	686.300 ha.	Reserva de Usos múltiples
Don Sebastián	Ley N° 10.535	Privada	2017	1.727 ha.	Reserva de Usos múltiples
El Caraya	Ley N° 10.534	Privada	2017	12.449 ha.	Reserva de Usos múltiples
El Cencerro (Dpto. Federal)	Ley N° 10.810	Privada	2020	3.027 ha.	Reserva de Usos Múltiples
El Guayabo (Dpto. Villaguay)	Ley N° 1.059	Privada	2020	1.371 ha.	Reserva de Usos Múltiples
El Potrero	Ley N° 10.519	Privada	2017	18.112 ha.	Reserva de Usos múltiples
La Aurora del Palmar	Ley N° 10.717	Privada	2019	1.280 ha.	Reserva de Usos múltiples
Santa Rosa	Ley N° 10.759	Privada	2019	352 ha.	Reserva de Usos múltiples

Fuente: Dirección de Áreas Naturales Protegidas-Secretaría de Ambiente-Ministerio de Producción, Turismo y Desarrollo Económico de Entre Ríos.

Áreas naturales protegidas			
Especie	Nombre científico	Decreto/Resolución	Año
Cardenal Amarillo	Gubernatrix Cristata	Decreto 4.933	2002
Tordo Amarillo	Xanthopsar Flavius	Decreto 5.940	2004
Federal	Amblyramphus holose-riceus	Resolución 851	2015
Cardenal Azul o Frutero Azul	Crysocyon Brachyurus	Resolución 851	2015
Aguará Guazú	Crysocyon Brachyurus	Resolución 852	2015
Cervo de los Pantanos	Blastocerus Dichotomus	Resolución 852	2015
Guazucho	Mazama Gouazoubira	Resolución 679	2018

Fuente: Dirección de Áreas Naturales Protegidas-Secretaría de Ambiente-Ministerio de Producción, Turismo y Desarrollo Económico de Entre Ríos.

1.3.12 Clima y relieve

La extensión de la provincia, favorece dos tipos de clima, en el noroeste, se presenta el cálido subtropical sin estación seca. En verano la temperatura supera en promedio los 26°. La temperatura media anual en promedio es de 20°. Las precipitaciones superan los 1.000 mm anuales. Por su situación geográfica, en Entre Ríos la temperatura disminuye de norte a sur. Dado esto podemos encontrar dos regiones climáticas: una subtropical sin estación seca y otra cálida. La primera afecta a los departamentos de Federación, Feliciano, Federal y norte de La Paz. Los inviernos son suaves y los veranos con temperaturas promedio superiores a los 26°C. La temperatura media anual es de 20°C. Las precipitaciones superan los 1.000 mm anuales y predominan los vientos norte, este y noreste.

La segunda región climática, que corresponde al resto del territorio, presenta inviernos cuya temperatura media oscila entre los 7° C y 10° C., y en verano, entre los 19°C y 23°C. La amplitud media varía entre los 10°C y 16°C. En esta zona se encuentran presentes vientos del sur, sureste, noreste y pampero. Las precipitaciones, en promedio, son inferiores a los 1.000 mm anuales.

El relieve entrerriano presenta un paisaje de llanura sedimentaria originado en la erosión, levemente ondulada, de alturas no superiores a los 100 metros. Estas alturas, mal llamadas cuchillas, son en

realidad lomadas que constituyen una prolongación del relieve de Corrientes y que al ingresar a la provincia se divide en dos brazos: el occidental o de Montiel, de dirección sudoeste y que llega hasta las cercanías del arroyo Hernandarias y el brazo oriental o Grande, que desde el sudeste llega hasta el sur del departamento Uruguay. Estas lomadas determinan la divisoria de aguas: las pendientes hacia el río Paraná y hacia los ríos Uruguay y Gualeguay. Además de estas lomadas, existen tres prolongaciones de dirección Norte Sur, entre los arroyos Nogoyá y Clé; otro, entre éste y el río Gualeguay y por último, otro, entre el río Gualeguay y el Guauguaychú. Desde su propio nombre, la provincia denota la fuerte presencia de cauces hídricos que han determinado su demarcación geográfica y también ha influido en la economía. Los dos principales, el Paraná y el Uruguay, aglutinan a las grandes localidades en sus márgenes. Estos dos ríos forman subsistemas o pendientes dentro de la provincia a los cuales se han sumado otros dos, el Gualeguay y el Guayquiraró.

Entre Ríos tiene una superficie de 78.781 km² que equivale a casi un 3% de la Superficie Continental Argentina, la Altitud es de 127.5 msnm, Longitud. 60° 16' 51.6" W, Latitud: 32° 2' 51.72" S.

1.3.13. Flora y fauna

Entre Ríos posee una amplia gama de especies en su flora y fauna, que varían de acuerdo a la zona y a sus tipos de clima. En esos ambientes naturales es donde se dan las condiciones ideales y necesarias para su desarrollo, y para protegerlas se han creado reservas y parques en territorios vírgenes.

La flora entrerriana en la región cálida subtropical está conformada predominantemente por montes donde se encuentran el ñandubay, el algarrobo, el espinillo, combinados con las palmeras, los pastizales y las gramíneas. En tanto en la región de clima templado la vegetación predominante está compuesta por la palma caranday, pencas, tuna, molle y chañar.

En relación a la fauna, en la región de clima cálido subtropical la fauna característica presenta mamíferos como comadrejas, mulitas, zorros del monte, zorrinos, gatos salvajes, peludos, vizcachas, gran variedad de aves, pájaros y reptiles.

En la región de clima templado habitan carpinchos, nutrias, patos salvajes, zorros, zorrinos, diferentes clases de reptiles, aves y roedores.

La fauna ictícola entrerriana está compuesta por más de 200 especies, entre las que se destacan diversas clases de peces: armado, surubí, patí, dorado, sardina, sábalo, manduví, anamengüí, boga, pacú y dientudo.

1.3.14. Cuencas y regiones hídricas superficiales interiores

La cuenca hidrográfica de la provincia es muy importante. Además de contar con sus dos ríos más importantes el Paraná y el Uruguay; se localiza el río Gualeguay que nace en el departamento Federación y desemboca en el Paraná; en su trayecto recorre más de 350 Km, atraviesa el centro de la Provincia y recibe generosos afluentes.

Como consecuencia del suelo y de las condiciones climáticas, ríos y arroyos del interior de la provincia comparten algunas características generales: poca extensión, caudales apreciables en las épocas de la lluvia y cauces ubicados en la parte deprimida de las lomadas.

Pendiente del Oeste o del Paraná

Los ríos de esta pendiente se encuentran entre los ríos Gualeguay y Paraná y desembocan en el

Paraná. El río Paraná es el único de esta pendiente que nace fuera de la provincia: en la meseta Brasileña con los nombres de Paraná-íba y Paraná Grande, y tras un recorrido de más de 3.800 km, desemboca en forma de Delta, en confluencia con el río Uruguay, formando el río de la Plata.

La costa entrerriana del río Paraná es alta y barrancosa hasta la ciudad de Diamante y a partir de aquí, la altura de la costa se invierte, dando lugar a la formación del Delta.

Los principales ríos y arroyos de esta pendiente son: el Guayquiraró (140 km) que sirve de límite con la provincia de Corrientes; el río Feliciano (198 km), que nace en la lomada del Mocoretá y desemboca en las inmediaciones de Piedras Blancas; el Hernandarias (limita los departamentos de La Paz y Paraná); el arroyo de Las Conchas, desemboca en la localidad de Villa Urquiza; el arroyo Salto, lo hace en las cercanías de localidad de La Juanita y el arroyo Ensenada, que desemboca al norte de la localidad de Diamante.

Pendiente del Este o del Uruguay

Está ubicada en el entorno del río Uruguay, el cual nace en Brasil, en la sierra Do Mar, de la unión de los ríos Pelotas y Peixe y desemboca formando con el Paraná, el río de la Plata, después de recorrer 1.600 km.

Los principales ríos y arroyos de esta pendiente son: Mocoretá (limita Entre Ríos de la provincia de Corrientes), Mandisoví Chico; Mandisoví Grande, Gauleguaycito; Ayuí Grande, Yuquerí Grande, Yuquerí Chico, Yerúa, Chico de Pedernal, Palmar, Pos Pos, Perucho, Urquiza, Curro, De la China, Tala, Osuna, Gualeguaychú (182 km), Ceibal, Ñancay y Naranjo.

Pendiente Central o del Gualeguay

El río Gualeguay -que nace en el departamento Federación- con un recorrido de 375 km, drena las aguas de una importante región, desembocando en el Paraná-Pavón y Paraná-Ibicuy. Su régimen es pluvial.

Sus afluentes de la margen derecha son: Taraguy, Sauce, Federal, Diego López, Ortiz Mojones, El Tigre, El Tigrecito, Raíces, Altamirano, Tala, Jacinta; y los de la margen izquierda: Chañar, Lucas, Cañada Grande, Sandoval, Vizcacheras, Villaguay, Bergara, Calá, San Antonio y Ceballos.

Pendiente del Delta

Esta pendiente está ubicada en la región de territorio bajo, inundable y de islas, a partir de Punta Gorda, al sur de la provincia.

La integran entre otros: el riacho Victoria, los arroyos de Las Cuevas, Paranacito, Correntoso, Barrancoso, Doll, Los Ceibos, Manantiales y el arroyo Nogoyá, de 132 km de largo.

Ya en el Delta, al sur del río Gualeguay, se localizan el Paraná-Pavón y el Paraná-Ibicuy y en el Delta propiamente dicho: el río Paranacito, el Sagastume, el Braza Largo, el Brazo Chico, el Gutiérrez, el Paraná Bravo, el Sauce, el Paraná-Guazú.

Lagunas

En las partes deprimidas de sus lomadas, las aguas forman bañados o esteros, como: el de Yacaré, la Laguna del Pescado, del Sauzal, del Rabón, de los Toldos, de las Cañas; esteros de Morán; la laguna Carabajal; la laguna de los Gauchos; la laguna Larga; la laguna de Las Tejas, de Montiel y otras.

Entre Ríos no posee lagos naturales pero alberga uno de los lagos artificiales más grandes del país: el de Salto Grande que posee una extensión de casi 80.000 Has.

Construido junto con la represa hidroeléctrica, fue la primera obra de carácter binacional que unió a las ciudades de Concordia (Argentina) y Salto (Uruguay). Hoy se ha convertido en destino popular para los amantes de las actividades al aire libre.

Aguas subterráneas

Entre Ríos posee una importante cuenca de aguas subterráneas que ha favorecido el asentamiento humano y la explotación agrícola-ganadera. Las vertientes más importantes se encuentran en los departamentos de Gualeguay y de Gualeguaychú.

1.3.15. Parques industriales de la provincia de Entre Ríos.

Parques Industriales:	Norma de Aprobación Ley N° 7957	Carácter	Departamento
Parque Industrial Paraná	Res. N°0917/12 M.P.	Público	Paraná
Parque Industrial de Concordia	Res. N°1513/14 M.P.	Mixto	Concordia
Parque Industrial Crespo	Res. N°1383/13 M.P.	Público	Paraná
Parque Industrial Villaguay	Res. N°0874/13 M.P.	Público	Villaguay
Parque Industrial Urdinarrain	Res. N°0592/13 M.P.	Público	Gualeguaychú
Parque Industrial Galarza	Res. N°0873/13 M.P.	Público	Gualeguay
Parque Industrial de Rosario del Tala	Res. N°0171/14 M.P.	Público	Tala
Parque Industrial San José de Feliciano	Res. N°1029/12 M.P.	Público	Feliciano
Parque Industrial Valle María	Res. N°0875/13 M.P.	Público	Diamante
Parque Industrial de Pronunciamiento	Res. N°0586/13 M.P.	Público	Uruguay
Parque Industrial Ubajay	Res. N°0081/17 M.P.	Público	Colón
Parque Industrial Cerrito	Res. N°1283/14 M.P.	Público	Paraná
Parque Industrial Tabossi	Res. N°1355/16 M.P.	Público	Paraná
Parque Industrial Lucas González	Res. N°1083/17 M.P.	Público	Nogoyá
Parque Industrial Viale	Res. N°1053/15 M.P.	Público	Paraná
Parque Industrial Larroque	Res. N°0610/14 M.P.	Público	Gualeguaychú
Parque Industrial Seguí	Res. N°1355/15 M.P.	Público	Paraná
Parque Industrial Gualeguay	Res. N°0652/12 M.P.	Público	Gualeguay
Parque Industrial de Nogoyá	Res. N°1234/15 M.P.	Público	Nogoyá
Parque Industrial Diamante	Res. N°1686/20 M.P.	Público	Diamante
Parque Industrial General Ramírez	Res. N°1783/20 M.P.	Público	Diamante
Parque Industrial Santa Elena	Res. N°1382/20 M.P.	Público	La Paz
Parque Industrial de Victoria	Res. N°0222/20 M.P.	Público	Victoria
Parque Industrial de La Paz	Res. N°0123/15 M.P.	Privado	La Paz
Parque Industrial San José	Res. N°0405/12 M.P.	Privado	Colón
Parques Industriales consolidados sin Resolución			
Parque Industrial Concepción del Uruguay	-	Público	Uruguay
Parque Industrial Chajarí	-	Público	Federación
Parque Industrial Federación	-	Público	Federación
Parque Industrial Maciá	-	Público	Tala
Parque Industrial María Grande	-	Público	Paraná
Parque Industrial Gualeguaychú	-	Privado	Gualeguaychú

Fuente: Dirección General de Industria y Parques Industriales de la Provincia de Entre Ríos y Dirección General de Planificación de la Provincia de Entre Ríos

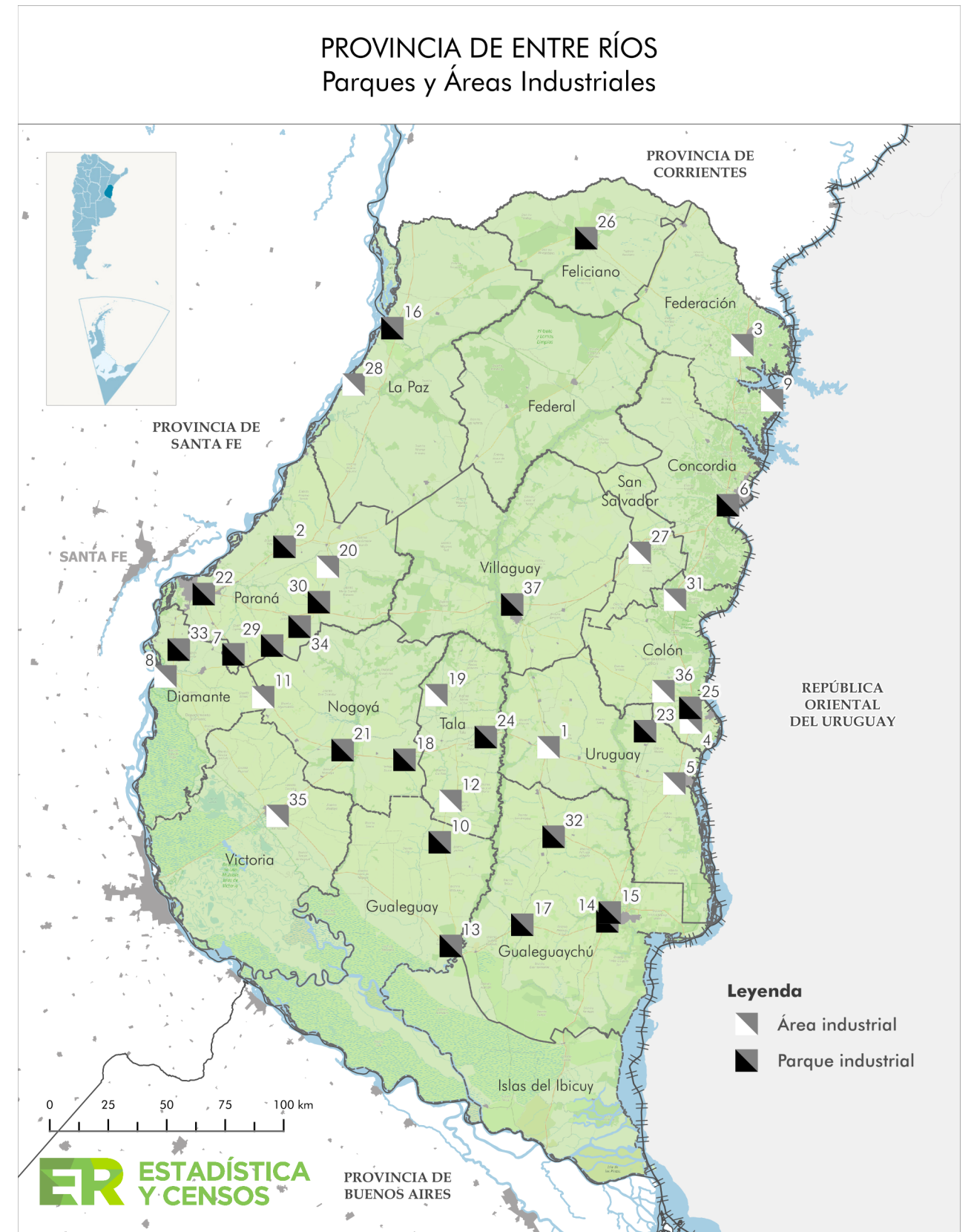

1.3.16. Corredores turísticos de la Provincia

El turismo de la Provincia de Entre Ríos se encuentra trazado por las enormes bondades de sus recursos naturales y belleza natural sus ríos, playas, aguas termales y su tierra. La tranquilidad y los paisajes provinciales se combinan con el cálido servicio de los entrerrianos. Capital Nacional de los Circuitos Termales y emblemática en el despliegue de sus Carnavales, la provincia de Entre Ríos cuenta con innumerables actividades y productos turísticos.

Entre Ríos ofrece a los visitantes una gran variedad de atractivos naturales con sus ríos, playas, aguas termales e innumerables actividades y productos turísticos que se combinan con el cálido servicio de los entrerrianos. En cuanto a la cultura y la historia, al ser la provincia protagonista de acontecimientos históricos importantes, guarda testimonios de su pasado, sus lugares, edificios y monumentos reflejan su activo rol en el devenir nacional.

En las páginas de la historia nacional, algunas de las ciudades entrerrianas que se destacan, entre otras cosas, por haber sido cuna de la organización institucional; sede del Primer Gobierno Constitucional en 1853, cuando se establece a Paraná como capital de la Confederación Argentina; sede de la Primera Escuela Normal del país y otras importantes casas de estudio como el histórico Colegio de Concepción del Uruguay, donde se formaron ilustres políticos y hombres de letras de reconocimiento nacional e internacional.

Las grandes corrientes inmigratorias y colectividades asentadas en la provincia suman el signo cultural de su pueblo de origen, que hacen al actual patrimonio regional. Esta generosa mixtura se ve reflejada en sus fiestas y tradiciones, su música, danza y deliciosa gastronomía.

Corredor turístico del Río Paraná

Extendido sobre la franja oeste de Entre Ríos, y siguiendo la Ruta Nacional N° 12, el Corredor del Río Paraná cautiva en su trazado con la exquisitez del aroma campestre, el misterio del paisaje isleño, la excelencia de la pesca deportiva y la calidez de las termas. Este corredor turístico se compone por Gualaguay, Victoria, Nogoyá, Diamante, Libertador San Martín, Valle María, Paraná, Villa Urquiza, María Grande, Hásenkamp, Hernandarias, Piedras Blancas, Santa Elena y La Paz.

Corredor turístico del Río Uruguay

El Corredor del Río Uruguay, sumamente importante para el turismo entrerriano y como vía de comunicación para el MERCOSUR, posee su ingreso desde la provincia de Buenos Aires a través del Puente Zárate Brazo largo y atraviesa la Provincia de Entre Ríos desde el sur al norte por la ruta nacional 14.

Extendido sobre la franja este de Entre Ríos, recoge a su paso la importancia de sitios históricos, la majestuosidad de los carnavales, la frescura de los balnearios y la calidez de las termas. Este corredor se compone por Villa Paranacito, Gualaguaychú, Concepción del Uruguay, Basavilbaso, Colón, San José, Villa Elisa, Puerto Yeruá, Concordia, Federación, Santa Ana y Chajarí.

Corredor Turístico centro-norte de Entre Ríos

Éste está comprendido por los departamentos Federal, Feliciano, Villaguay y Tala. Se caracteriza una fuerte identidad cultural asociada a la ruralidad, y por su riqueza de sus recursos naturales, ya que se observan los paisajes, la flora y la fauna característica de la Selva de Montiel.

PROVINCIA DE ENTRE RÍOS Ubicación geográfica de los complejos termales



1.4 Feriados y fiestas populares de Entre Ríos.

1.4.1 Feriados Provinciales

Fecha	Conmemoración:
3 de Febrero	Batalla de Caseros
29 de Septiembre	Día de San Miguel Arcángel, patrono de Entre Ríos

Fuente: Ministerio de Turismo de la Provincia de Entre Ríos.

1.4.2. Fiestas Populares de Entre Ríos

ENERO	
Colón:	Fiesta Provincial Colón a todo Teatro
Concepción del Uruguay:	Fiesta Nacional de La Playa de Río
Concordia:	Fiesta Nacional de la Boga
Crespo:	Fiesta Provincial de la Cerveza
Diamante:	Fiesta Nacional de Jineteada y Folclore
Federación:	Fiesta Nacional del Lago
Guaaleguay:	Festival de Folclore Cantando en el Río
Guaaleguaychú:	Fiesta Nacional del Carnaval Litoral
La Paz:	Triatlón Internacional de La Paz
Lucas González:	Fiesta Nacional del Lino
Nogoyá:	Fiesta Provincial de la Guitarra
Paraná:	Fiesta Nacional del Mate
Santa Ana:	Fiesta Provincial de la Sandía
Santa Elena:	Fiesta Provincial de la Chamarrita
Urdinarrain:	Fiesta Provincial del Caballo
Villaguay:	Fiesta Provincial del Encuentro Entrerriano de Folclore
FEBRERO	
Basavilbaso:	Fiesta Provincial del Riel
Colón:	Fiesta Nacional de la Artesanía
Federal:	Fiesta Nacional del Chamamé
Hernandarias:	Fiesta Provincial del Yeso
Paraná:	Maratón Internacional de Aguas Abiertas Hernandarias - Paraná
Victoria:	Carnavales, Raid de Piraguas y Kayaks Rosario - Victoria
MARZO	
San José de Feliciano:	Fiesta provincial del Ternero
ABRIL	
Concordia:	Rally de la Naranja
La Paz:	Fiesta Provincial del Surubí
JULIO	
La Paz:	Fiesta Nacional de la Pesca Variada de Río
Paraná:	Encuentro Nacional de Artesanos
San José:	Fiesta Nacional de la Colonización

(Continua)

(conclusión)	
AGOSTO	
Concordia:	Fiesta Provincial de Danzas Argentinas e Inmigrantes
SEPTIEMBRE	
Concordia:	Fiesta Provincial del Inmigrante
La Paz:	Fiesta Provincial del Dorado
Diamante:	Motoencuentro Internacional En Dos Ruedas
Villa Elisa:	Ferijardín - Expo Feria de Viveros y Accesorios
OCTUBRE	
Villaguay:	Fiesta Provincial del Estudiante Secundario
NOVIEMBRE	
General Ramírez:	Fiesta Provincial de la Juventud
San Salvador:	Fiesta Nacional del Arroz
Santa Elena:	Fiesta Provincial del Armado
Viale:	Fiesta Provincial del Asado con Cuero
DICIEMBRE	
Crespo:	Fiesta Nacional de la Colectividad Alemana / Fiesta Nacional de la Colectividad Alemana / Oktoberfest
Concordia:	Fiesta Nacional de la Citricultura
Nogoyá:	Fiesta Provincial del Armado
Viale:	Fiesta Provincial de la Guitarra

Fuente: Secretaría de Turismo de la Provincia de Entre Ríos. Agenda Turística a través de: www.entrerios.tur.ar

- 2.1. Síntesis histórica e información demográfica de los censos nacionales
- 2.2. Proyecciones y estimaciones
- 2.3. Definiciones

Población

Población

- 2.1.1. Evolución de la población de la provincia de Entre Ríos según censos nacionales, total provincia y por departamento. Años 1947 a 2022. 56
- 2.1.2. Evolución de la población del país, de la provincia de Entre Ríos, ritmo de crecimiento y proporción de población de Entre Ríos, según censos nacionales. Años 1869 a 2022..... 56
- 2.1.3. Población total de la provincia de Entre Ríos por grandes grupos de edad e índice de dependencia potencial (IDP). Años 1947 a 2022..... 56
- 2.1.4. Población urbana y rural de la provincia de Entre Ríos en fechas censales, según departamentos. Años 1947 a 2022..... 60
- 2.1.5. Indicadores demográficos de Entre Ríos, según estructura por edades. Años 1947 a 2022. 62
- 2.1.6. Datos e indicadores de distribución espacial y variación intercensal de la población de Entre Ríos, según departamentos. Años 2010 y 2022. 63
- 2.1.7. Población total, en viviendas particulares, en viviendas colectivas y en situación de calle de la provincia de Entre Ríos, según departamentos. Año 2022. 64
- 2.1.8. Población total y por sexo en viviendas particulares de la provincia de Entre Ríos, según grupos quinquenales de edad. Año 2022.....64
- 2.1.9. Población total por sexo e índice de feminidad de la provincia de Entre Ríos, según departamentos. Año 2022..... 68
- 2.1.10. Datos e indicadores demográficos de la población en viviendas particulares y colectivas en la provincia de Entre Ríos, según departamentos. Año 2022. 68
- 2.2.1. Población total estimada para el total país y provincia de Entre Ríos, por sexo. Años 2010 a 2025..... 70
- 2.2.2. Población total estimada para la provincia de Entre Ríos por sexo y grupos de edades quinquenales. Años 2010 a 2025..... 71
- 2.2.3. Esperanza de vida al nacer en la provincia de Entre Ríos por sexo y tasa global de fecundación por mujer. Años 2009, 2015, 2020 y 2025..... 75
- 2.2.4. Población estimada al 1 de julio de cada año calendario por sexo en la provincia de Entre Ríos, según departamentos. Años 2010 a 2025..... 75
- 2.3.1. Población.....80
- 2.3.2. Estimación de población 81

2.1.1. Evolución de la población de la provincia de Entre Ríos según censos nacionales, total provincia y por departamento. Años 1947 a 2022.

Departamento	Censo Nacional							
	1947	1960	1970	1980	1991	2001	2010	2022
Total Provincia	787.362	805.357	811.691	908.313	1.020.257	1.158.147	1.235.994	1.425.578
Colón	41.185	42.027	45.587	48.658	55.170	52.718	62.160	75.305
Concordia	86.766	99.666	110.401	123.190	138.980	157.291	170.033	198.802
Diamante	34.647	37.286	35.262	36.952	39.807	44.095	46.361	53.595
Federación	32.864	35.513	35.725	41.351	48.713	60.204	68.736	78.691
Federal (¹)	///	///	///	21.115	22.121	25.055	25.863	29.667
Feliciano	17.254	12.938	11.875	11.598	12.366	14.584	15.079	16.803
Guauguay	42.653	38.218	37.952	40.276	43.026	48.147	51.883	57.303
Guauguaychú	83.500	83.796	80.880	91.658	89.726	101.350	109.461	126.147
Islas del Ibicuy (²)	///	///	///	///	10.692	11.498	12.077	14.000
La Paz	58.670	54.634	55.331	58.080	61.896	66.158	66.903	75.407
Nogoyá	46.799	41.289	36.553	36.651	37.230	38.840	39.026	43.195
Paraná	148.106	175.124	189.537	226.050	276.160	319.614	339.930	391.696
San Salvador (³)	///	///	///	///	///	16.118	17.357	20.854
Tala	30.782	26.636	23.690	23.525	24.217	25.892	25.665	31.309
Uruguay	71.695	73.974	73.720	77.828	86.198	94.070	100.728	116.356
Victoria	34.772	32.578	28.737	28.231	30.126	34.097	35.767	40.652
Villaguay	57.669	51.678	46.441	43.150	43.829	48.416	48.965	55.796

(¹) Creado en 1972 con parte de los departamentos Concordia, La Paz y Villaguay.

(²) Creado en 1985 con parte del departamento Guauguaychú.

(³) Creado en 1995 con parte de los departamentos Colón, Concordia y Villaguay.

Fuente: Instituto Nacional de Estadística y Censos (INDEC). Dirección General de Estadística y Censos de Entre Ríos (DGEyC) - Censos Nacionales de Población.

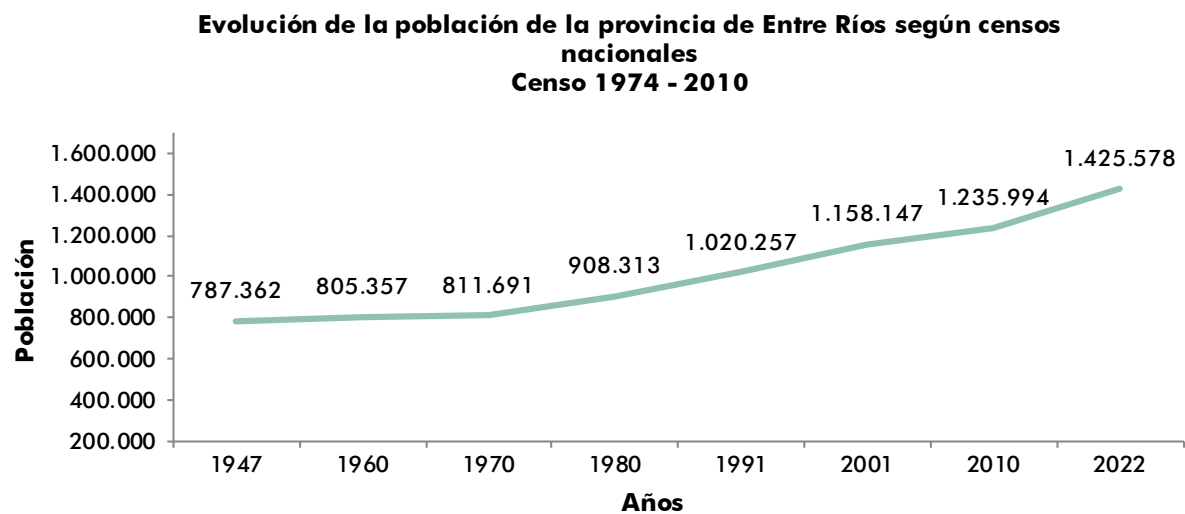

2.1.2. Evolución de la población del país, de la provincia de Entre Ríos y ritmo de crecimiento, según censos nacionales. Años 1869 a 2022.

Año Censal	Población		Tasa media anual de crecimiento intercensal (°/° habitantes)		Peso relativo de la población de Entre Ríos en el Total del país
	Total país	Entre Ríos	Total país	Entre Ríos	
1869	1.830.214	134.271	-	-	7,30
1895	4.044.911	292.019	31	30	7,20
1914	7.903.662	425.373	36	20	5,40
1947	15.893.827	787.362	21	20	5,00
1960	20.013.793	805.357	18	2	4,00
1970	23.364.431	811.691	16	1	3,50
1980	27.949.480	908.313	18	11	3,20
1991	32.615.528	1.020.257	15	11	3,10
2001	36.260.130	1.158.147	10	12	3,20
2010	40.117.096	1.235.994	11	7	3,10
2022	45.892.285	1.425.578	12	12	3,10

Fuente: Instituto Nacional de Estadística y Censos (INDEC) - Dirección General de Estadística y Censos de Entre Ríos (DGEyC), Censos Nacionales de Población.

2.1.3. Población total de la provincia de Entre Ríos por grandes grupos de edad e índice de dependencia potencial (IDP). Años 1947 a 2022.

Grupos de edad e IDP	Años censales							
	1947 (¹)	1960 (²)	1970 (³)	1980	1991	2001	2010	2022 (⁴)
Valores absolutos								
Población total	787.362	805.357	820.500	908.313	1.020.257	1.158.147	1.235.994	1.425.412
0-14 años	313.595	299.727	275.050	295.986	331.435	344.661	324.299	315.395
15-64 años	442.516	460.617	489.650	537.852	599.065	703.499	784.742	937.518
65 y más años	28.583	44.552	55.800	74.475	89.757	109.987	126.953	172.499
Valores relativos								
Población total	100,00	100,00	100,00	100,00	100,00	100,00	100,00	100,00
0-14 años	39,96	37,24	33,52	32,59	32,49	29,76	26,24	22,13
15-64 años	56,39	57,23	59,68	59,21	58,72	60,74	63,49	66,77
65 y más años	3,64	5,54	6,80	8,20	8,80	9,50	10,27	12,10
Índice dependencia potencial								
IDP Total	77,33	74,74	67,57	68,88	70,31	64,63	57,50	52,0
IDP Niños y jóvenes	70,87	65,07	56,17	55,03	55,33	48,99	41,33	33,6
IDP Adultos mayores	6,46	9,67	11,40	13,85	14,98	15,63	16,18	18,4

(¹) El total de población incluye 2.668 personas de edad desconocida.

(²) El total de población incluye 461 personas de edad desconocida.

(³) Resultados obtenidos por muestra.

(⁴) De acuerdo con la evaluación de calidad y consistencia de los resultados definitivos, y parareado cumplir con los estándares de calidad estadística requeridos por el INDEC, se excluye a la población en situación de calle.

Fuente: Instituto Nacional de Estadística y Censos (INDEC) - Dirección General de Estadística y Censos de Entre Ríos (DGEyC), Censos Nacionales de Población.

PROVINCIA DE ENTRE RÍOS Población por grupo de edades por departamento. Año 2022

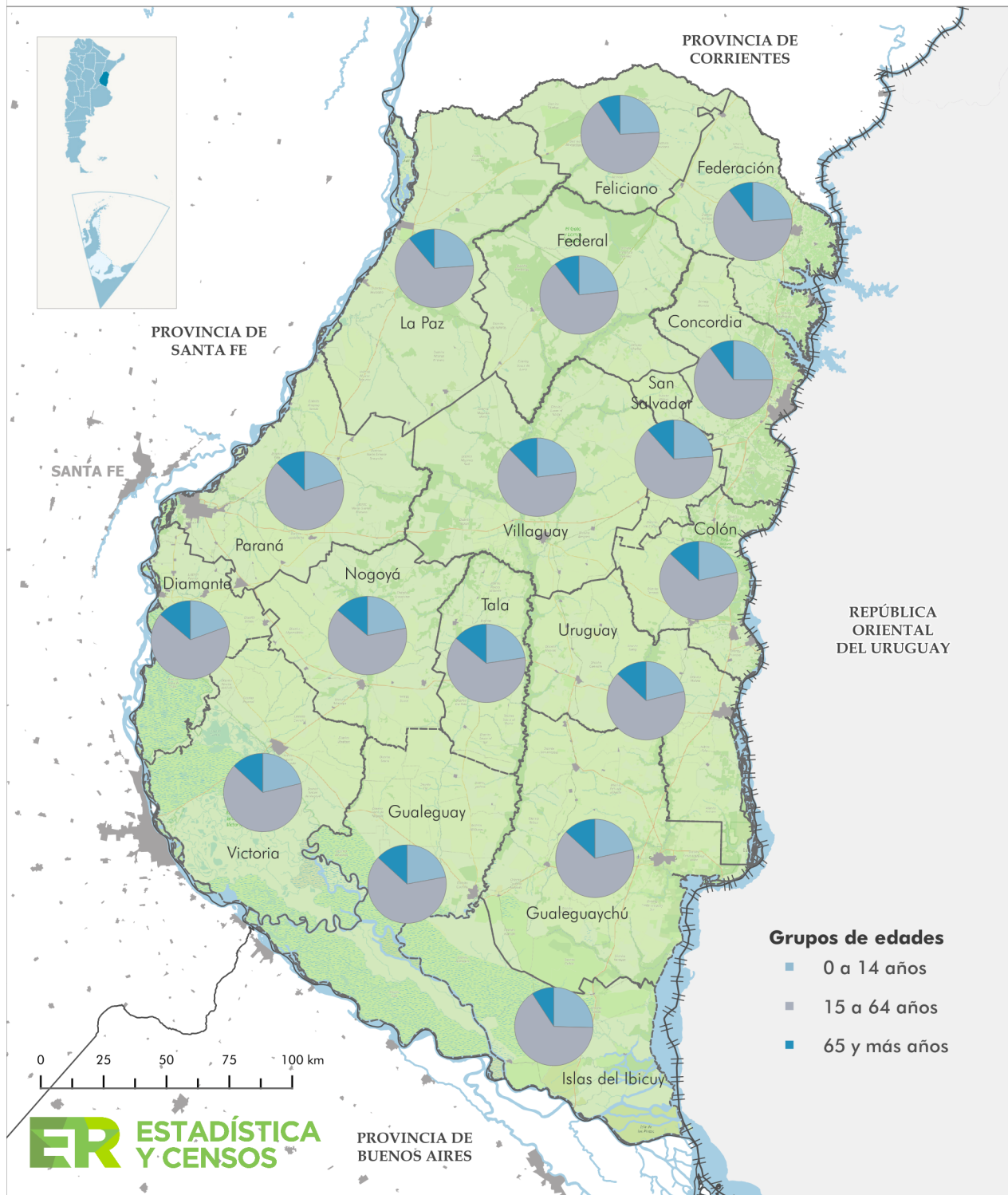

Proporción de la provincia de Entre Ríos por grandes grupos de edad según censos nacionales. Años 1947 a 2022

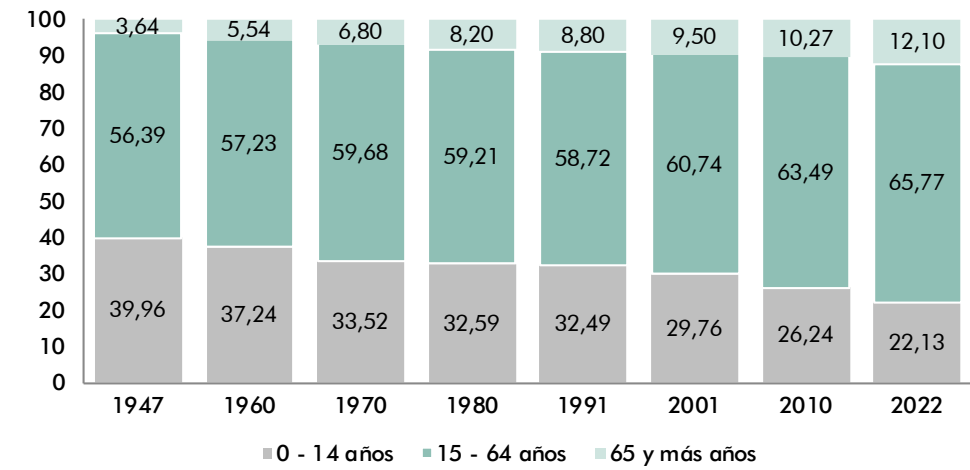

Índice de Dependencia Potencial (IDP) de niños y jóvenes, y de adultos mayores en la población de Entre Ríos, según censos nacionales. Años 1947 a 2022

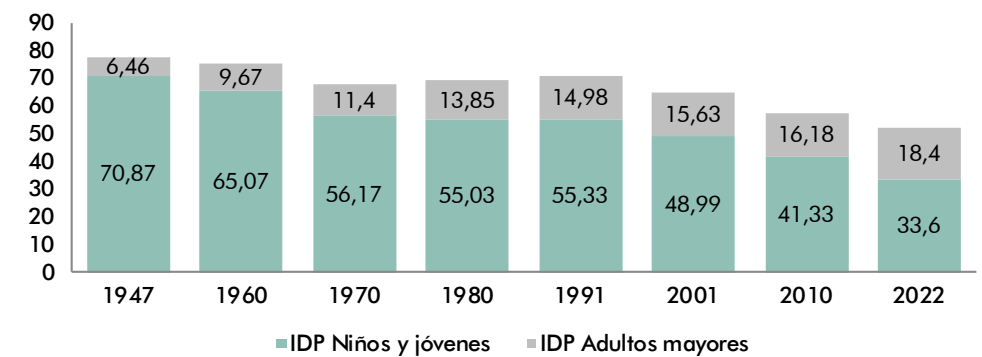

2.1.4. Población urbana y rural de la provincia de Entre Ríos en fechas censales, según departamentos. Años 1947 a 2022.

Departamento	Censos Nacionales							
	1947	1960	1970 (*)	1980	1991	2001	2010	2022 (*)
Total Provincia								
Población urbana	421.314	398.314	493.598	625.304	789.578	955.414	1.059.537	1.244.088
Porcentaje	53,51	49,46	60,81	68,84	77,39	82,50	85,72	87,92
Población rural	366.048	407.043	318.093	283.009	230.679	202.733	176.457	171.009
Porcentaje	46,49	50,54	39,19	31,16	22,61	17,50	14,28	12,08
Colón								
Población urbana	22.062	13.824	21.924	27.530	38.291	41.045	52.986	62.115
Población rural	19.123	28.203	23.663	21.128	16.879	11.673	9.174	12.775
Concordia								
Población urbana	61.371	61.910	79.113	94.222	118.712	140.680	152.756	183.312
Población rural	25.395	37.756	31.288	28.968	20.268	16.611	17.277	14.291
Diamante								
Población urbana	16.571	14.151	17.125	21.306	25.952	31.481	36.471	42.154
Población rural	18.076	23.135	18.137	15.646	13.855	12.614	9.890	10.158
Federación								
Población urbana	17.076	13.322	18.113	25.159	33.078	46.669	56.255	66.795
Población rural	15.788	22.191	17.612	16.192	15.635	13.535	12.481	11.469
Federal (1)								
Población urbana	///	///	///	9.360	13.418	17.284	18.920	22.746
Población rural	///	///	///	11.755	8.703	7.771	6.943	6.690
Feliciano								
Población urbana	7.643	3.721	3.884	4.999	6.478	8.958	10.282	12.049
Población rural	9.611	9.217	7.991	6.599	5.888	5.626	4.797	4.668
Galeguay								
Población urbana	26.122	18.977	23.105	27.929	33.793	39.927	45.248	49.421
Población rural	16.531	19.241	14.847	12.347	9.233	8.220	6.635	7.375
Galeguaychú								
Población urbana	44.193	36.703	50.449	62.897	76.119	88.476	97.404	115.258
Población rural	39.307	47.093	30.431	28.761	13.607	12.874	12.057	9.918
Islas del Ibicuy (2)								
Población urbana	///	///	///	///	3.380	3.823	4.520	10.023
Población rural	///	///	///	///	7.312	7.675	7.557	3.961
La Paz								
Población urbana	25.598	19.202	26.812	34.520	39.599	50.103	53.085	60.508
Población rural	33.072	35.432	28.519	23.560	22.297	16.055	13.818	14.763
Nogoyá								
Población urbana	15.826	10.911	15.962	19.169	22.621	25.546	27.188	31.462
Población rural	30.973	30.378	20.591	17.482	14.609	13.294	11.838	11.492

(continúa)

(conclusión)

Departamento	Censos Nacionales							
	1947	1960	1970 (*)	1980	1991	2001	2010	2022 (**)
Paraná								
Población urbana	99.451	124.898	148.059	193.052	249.207	295.867	319.735	366.960
Población rural	48.655	50.226	41.478	32.998	26.953	23.747	20.195	21.756
San Salvador (3)								
Población urbana	///	///	///	///	///	14.047	15.727	18.926
Población rural	///	///	///	///	///	2.071	1.630	1.860
Tala								
Población urbana	12.768	10.024	10.110	13.094	15.877	18.007	20.717	26.474
Población rural	18.014	16.612	13.580	10.431	8.340	7.885	4.948	4.617
Uruguay								
Población urbana	37.315	43.100	46.305	54.055	64.340	73.959	82.013	98.383
Población rural	34.380	30.874	27.415	23.773	21.858	20.111	18.715	17.133
Victoria								
Población urbana	17.711	15.108	17.046	18.894	22.931	27.812	30.623	34.965
Población rural	17.061	17.470	11.691	9.337	7.195	6.285	5.144	5.336
Villaguay								
Población urbana	17.607	12.463	15.591	19.118	25.782	31.730	35.607	42.537
Población rural	40.062	39.215	30.850	24.032	18.047	16.686	13.358	12.747

(*) Cifras provisionarias.

(**) Sólo incluye población censada en viviendas particulares, no incluye población censada en viviendas colectivas ni en situación de calle.

(1) El departamento Federal fue creado en 1972 con parte de los departamentos Concordia, La Paz y Villaguay.

(2) El departamento Islas del Ibicuy fue creado en 1985 con parte del departamento Galeguaychú.

(3) El departamento San Salvador fue creado en 1995 con parte de los departamentos Colón, Concordia y Villaguay. La población urbana corresponde a localidades censales de 2.000 y más habitantes.

Fuente: Instituto Nacional de Estadística y Censos (INDEC) - Dirección General de Estadística y Censos (DGEyC), Censos Nacionales de Población.

Proporción de población urbana y rural de Entre Ríos en fechas censales Años 1947 a 2022

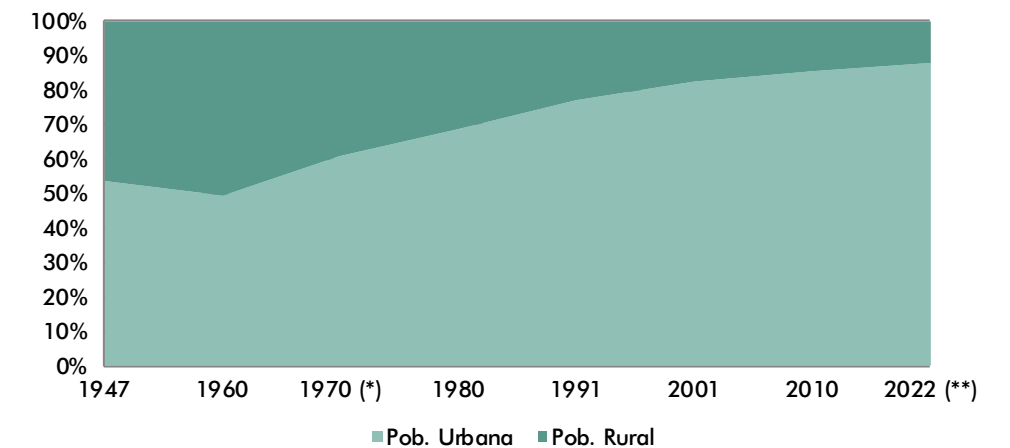

2.1.5. Indicadores demográficos de la provincia de Entre Ríos, según estructura por edades. Años 1947 a 2022.

Indicador y Jurisdicción	Año censal							
	1947	1960	1970	1980	1991	2001	2010	2022
Tasa Bruta de Natalidad								
Total País	24,7	23,0	22,7	25,0	21,3	18,2	18,7	10,7
Entre Ríos	30,1	26,0	22,9	25,9	23,3	20,5	17,4	10,7
Tasa Bruta de Mortalidad								
Total País	9,8	8,7	9,3	8,6	7,8	7,6	7,9	8,6
Entre Ríos	9,9	7,9	9,0	8,8	7,6	7,8	7,7	9,1
Tasa de Crecimiento Vegetativo								
Total País	14,9	14,3	13,4	16,4	13,5	10,6	10,8	2,1
Entre Ríos	20,2	18,1	13,9	17,1	15,7	12,7	9,7	1,6
Tasa de Mortalidad Infantil								
Total País	77,7	62,4	61,2	33,2	24,7	16,3	11,9	8,4
Entre Ríos	84,5	57,6	54,1	35,8	23,2	14,9	11,6	10,8
Porcentaje de Población No Nativa								
Total País	15,3	13,0	9,5	6,8	5,0	4,2	4,5	4,2
Entre Ríos	5,3	3,2	2,2	1,4	0,9	0,7	0,8	1,0
Índice de Masculinidad								
Total País	105,1	100,0	98,7	96,9	95,6	94,9	94,8	93,6
Entre Ríos	102,0	100,1	101,6	98,1	96,3	96,3	95,7	94,7
Relación de Dependencia Total								
Total País	53,3	57,3	56,9	62,8	65,1	61,7	55,6	51,2
Entre Ríos	77,3	74,7	67,6	68,9	70,3	64,6	57,5	51,9
Relación de Dependencia Juvenil								
Total País	47,3	48,4	46,0	49,4	50,5	45,7	39,6	33,4
Entre Ríos	70,9	65,1	56,2	55,0	55,3	49,0	41,3	33,8
Relación de Dependencia de la Vejez								
Total País	6,0	8,9	11,0	13,4	14,7	16,0	15,9	17,8
Entre Ríos	6,5	9,7	11,4	13,9	15,0	15,6	16,2	18,1
Índice de Envejecimiento								
Total País	12,7	18,4	23,8	27,1	29,0	35,0	40,2	53,4
Entre Ríos	9,1	14,9	20,3	25,2	27,1	31,9	39,1	53,6
Índice de Sobreenvejecimiento								
Total País	4,9	4,5	5,0	5,7	6,6	8,9	10,4	10,4
Entre Ríos	6,5	5,4	5,1	6,6	7,3	9,4	9,8	9,8
Relación de Apoyo Potencial								
Total País	16,6	11,2	9,1	7,5	6,8	6,3	6,3	5,6
Entre Ríos	15,5	10,3	8,8	7,2	6,7	6,4	6,2	5,5
Relación de Apoyo a los Padres								
Total País	4,6	5,5	7,5	9,5	12,3	16,2	18,0	18,2
Entre Ríos	6,4	7,2	8,8	11,2	13,8	16,3	16,9	17,7

(continúa)

(conclusión)

Notas: Los ignorados de la variable edad de los censos: 1947, 1960 y 1991, se distribuyeron proporcionalmente.**Fuente:** Instituto Nacional de Estadística y Censos (INDEC) - Programa de Análisis Demográfico. Selección de datos tomada de www.indec.gov.ar. Fecha: 21/10/2024.

2.1.6. Datos e indicadores de distribución espacial y variación intercensal de la población de la provincia de Entre Ríos, según departamentos. Años 2010 y 2022.

Departamento	Censos Nacionales		Indicadores de distribución espacial				Indicadores de variación	
	Población Total		Distribución relativa (%)		Densidad (hab/km ²)		Variación intercensal 2010-2022 (%)	Tasa media anual de crecimiento (o/oo hab) 2010-2022
	2010	2022	2010	2022	2010	2022		
Total Provincia	1.235.994	1.425.578	100,0	100,0	15,7	18,2	15,3	12,4
Colón	62.160	73.305	5,0	5,3	21,5	27,3	21,1	16,7
Concordia	170.033	198.802	13,8	13,9	52,2	60,7	16,9	13,6
Diamante	46.361	53.595	3,8	3,8	16,7	20,0	15,6	12,6
Federación	68.736	78.691	5,6	5,5	18,3	20,9	14,5	11,8
Federal	25.863	29.667	2,1	2,1	5,1	5,7	14,7	11,9
Feliciano	15.079	16.803	1,2	1,2	4,8	5,3	11,4	9,4
Gualeguay	51.883	57.303	4,2	4,0	7,2	8,7	10,4	8,6
Gualeguaychú	109.461	126.147	8,9	8,8	15,5	16,8	15,2	12,4
Islas del Ibicuy	12.077	14.000	1,0	1,0	2,7	2,8	15,9	12,9
La Paz	66.903	75.407	5,4	5,3	10,3	11,4	12,7	10,4
Nogoyá	39.026	43.195	3,2	3,0	9,1	9,9	10,7	8,8
Paraná	339.930	391.696	27,5	27,5	68,3	76,7	15,2	12,3
San Salvador	17.357	20.854	1,4	1,5	13,5	15,7	20,1	16,0
Tala	25.662	31.309	2,1	2,2	9,6	11,8	22,0	17,3
Uruguay	100.728	116.356	8,2	8,2	17,2	22,7	15,5	12,6
Victoria	35.767	40.652	2,9	2,9	5,2	6,1	13,7	11,1
Villaguay	48.965	55.796	4,0	3,9	7,3	8,5	14,0	11,4

Fuente: Instituto Nacional de Estadística y Censos (INDEC) - Dirección General de Estadística y Censos (DGEyC), Censos Nacionales de Población.

2.1.7. Población total, en viviendas particulares, en viviendas colectivas y en situación de calle de la provincia de Entre Ríos, según departamentos. Año 2022.

Departamento	Total de población	Población en viviendas particulares	Población en viviendas colectivas (¹)	Población en situación de calle (²)	Porcentaje de Población en viviendas particulares	Porcentaje de Población en viviendas colectivas (¹)	Porcentaje de Población en situación de calle (²)
Total Provincia	1.425.578	1.415.097	10.315	166	99,3	0,7	0,0
Colón	75.305	74.890	415	///	99,4	0,6	///
Concordia	198.802	197.603	1.199	///	99,4	0,6	///
Diamante	53.595	52.312	1.283	///	97,6	2,4	///
Federación	78.691	78.264	344	83	99,5	0,5	0,1
Federal	29.667	29.436	231	///	99,2	0,8	///
Feliciano	16.803	16.717	86	///	99,5	0,5	///
Guaaleguay	57.303	56.796	507	///	99,1	0,9	///
Guaaleguaychú	126.147	125.176	971	///	99,2	0,8	///
Islas del Ibicuy	14.000	13.984	16	///	99,9	0,1	///
La Paz	75.407	75.271	136	///	99,8	0,2	///
Nogoyá	43.195	42.954	241	///	99,4	0,6	///
Paraná	391.696	388.716	2.910	70	99,2	0,7	0,0
San Salvador	20.854	20.786	68	///	99,7	0,3	///
Tala	31.309	31.091	218	///	99,3	0,7	///
Uruguay	116.356	115.516	827	13	99,3	0,7	0,0
Victoria	40.652	40.301	351	///	99,1	0,9	///
Villaguay	55.796	55.284	512	///	99,1	0,9	///

(¹) Excluye la población censada en refugios y paradores.

(²) Incluye la población en situación de calle censada en refugios o paradores.

Fuente: Instituto Nacional de Estadística y Censos (INDEC) - Dirección General de Estadística y Censos (DGEyC), Censo Nacional de Población, Hogares y Viviendas 2022. Resultados definitivos.

2.1.8. Población total y por sexo e índice de feminidad en viviendas particulares de la provincia de Entre Ríos, según grupos quinquenales de edad. Año 2022.

Edad	Total de población	Sexo registrado al nacer		Índice de feminidad (IF)
		Mujer / Femenino	Varón / Masculino	
Total	1.425.412	731.977	693.435	106
0-4	90.471	44.479	45.992	97
0	15.431	7.619	7.812	98
1	15.963	7.771	8.192	95
2	17.843	8.838	9.005	98
3	19.997	9.869	10.128	97
4	21.237	10.382	10.855	96
5-9	113.869	55.831	58.038	96
5	22.045	10.781	11.264	96

(continúa)

(continuación)

Edad	Total de población	Sexo registrado al nacer		Índice de feminidad (IF)
		Mujer / Femenino	Varón / Masculino	
6	22.405	11.010	11.395	97
7	23.973	11.729	12.244	96
8	22.593	11.128	11.465	97
9	22.853	11.183	11.670	96
10-14	111.055	54.279	56.776	96
10	22.027	10.701	11.326	94
11	22.573	11.035	11.538	96
12	22.426	10.975	11.451	96
13	22.142	10.826	11.316	96
14	21.887	10.742	11.145	96
15-19	111.616	55.332	56.284	98
15	21.590	10.780	10.810	100
16	21.698	10.694	11.004	97
17	23.202	11.504	11.698	98
18	22.509	11.143	11.366	98
19	22.617	11.211	11.406	98
20-24	110.895	55.840	55.055	101
20	21.441	10.749	10.692	101
21	22.306	11.109	11.197	99
22	23.023	11.644	11.379	102
23	21.984	11.055	10.929	101
24	22.141	11.283	10.858	104
25-29	109.600	55.043	54.557	101
25	22.717	11.344	11.373	100
26	21.458	10.815	10.643	102
27	22.087	11.084	11.003	101
28	21.688	10.903	10.785	101
29	21.650	10.897	10.753	101
30-34	106.728	54.391	52.337	104
30	22.653	11.545	11.108	104
31	22.549	11.521	11.028	104
32	20.983	10.673	10.310	104
33	20.408	10.368	10.040	103
34	20.135	10.284	9.851	104
35-39	101.134	51.528	49.606	104
35	20.836	10.651	10.185	105
36	20.616	10.512	10.104	104
37	19.492	9.868	9.624	103
38	19.556	10.010	9.546	105

(continúa)

(continuación)

Edad	Total de población	Sexo registrado al nacer		Índice de feminidad (IF)
		Mujer / Femenino	Varón / Masculino	
39	20.634	10.487	10.147	103
40-44	101.756	52.030	49.726	105
40	20.949	10.687	10.262	104
41	19.671	10.069	9.602	105
42	21.226	10.869	10.357	105
43	20.383	10.466	9.917	106
44	19.527	9.939	9.588	104
45-49	86.863	44.126	42.737	103
45	18.577	9.338	9.239	101
46	17.863	9.075	8.788	103
47	17.321	8.885	8.436	105
48	16.491	8.372	8.119	103
49	16.611	8.456	8.155	104
50-54	75.548	38.778	36.770	105
50	16.786	8.596	8.190	105
51	15.372	7.889	7.483	105
52	14.842	7.587	7.255	105
53	14.412	7.456	6.956	107
54	14.136	7.250	6.886	105
55-59	70.721	36.519	34.202	107
55	14.018	7.253	6.765	107
56	14.166	7.174	6.992	103
57	14.580	7.547	7.033	107
58	13.926	7.250	6.676	109
59	14.031	7.295	6.736	108
60-64	62.657	33.171	29.486	112
60	13.427	7.090	6.337	112
61	12.662	6.594	6.068	109
62	12.762	6.781	5.981	113
63	12.039	6.370	5.669	112
64	11.767	6.336	5.431	117
65-69	55.526	29.858	25.668	116
65	12.313	6.674	5.639	118
66	11.127	5.995	5.132	117
67	11.351	6.001	5.350	112
68	10.457	5.694	4.763	120
69	10.278	5.494	4.784	115
70-74	45.627	25.258	20.369	124
70	10.152	5.443	4.709	116

(continúa)

(conclusión)

Edad	Total de población	Sexo registrado al nacer		Índice de feminidad (IF)
		Mujer / Femenino	Varón / Masculino	
71	9.500	5.244	4.256	123
72	9.336	5.200	4.136	126
73	8.516	4.776	3.740	128
74	8.123	4.595	3.528	130
75-79	32.346	19.079	13.267	144
75	7.437	4.304	3.133	137
76	6.918	4.020	2.898	139
77	6.561	3.857	2.704	143
78	5.951	3.618	2.333	155
79	5.479	3.280	2.199	149
80-84	21.056	13.515	7.541	179
80	4.941	3.029	1.912	158
81	4.661	2.932	1.729	170
82	4.458	2.892	1.566	185
83	3.869	2.580	1.289	200
84	3.127	2.082	1.045	199
85-89	11.535	8.018	3.517	228
85	2.934	1.989	945	210
86	2.674	1.861	813	229
87	2.351	1.635	716	228
88	1.872	1.313	559	235
89	1.704	1.220	484	252
90-94	4.930	3.755	1.175	320
90	1.423	1.057	366	289
91	1.232	935	297	315
92	967	729	238	306
93	728	560	168	333
94	580	474	106	447
95-99	1.275	980	295	332
95	445	343	102	336
96	294	224	70	320
97	242	180	62	29
98	166	136	30	453
99	128	97	31	313
100 y más	204	167	37	451

Notas: De acuerdo con la evaluación de calidad y consistencia de los resultados definitivos, y para cumplir con los estándares de calidad estadística requeridos por INDEC, la categoría X de las respuestas a la pregunta sexo registrado al nacer se redistribuyeron entre las categorías Mujer/Femenino y Varón/Masculino y se excluye a la población en situación de calle.

Fuente: Instituto Nacional de Estadística y Censos (INDEC), Censo Nacional de Población, Hogares y Viviendas 2022. Resultados definitivos.

2.1.9. Población total por sexo e índice de feminidad de la provincia de Entre Ríos, según departamentos. Año 2022.

Departamento	Población total	Varones	Mujeres	Porcentaje de Varones	Porcentaje de Mujeres	índice de feminidad (IF)
Total Provincia	1.425.578	693.547	732.031	48,7	51,3	106
Colón	75.305	36.911	38.394	49,0	51,0	104
Concordia	198.802	96.767	102.035	48,7	51,3	105
Diamante	53.595	26.057	27.538	48,6	51,4	106
Federación	78.691	39.255	39.436	49,9	50,1	100
Federal	29.667	14.705	14.962	49,6	50,4	102
Guauguay	57.303	27.940	29.363	48,8	51,2	105
Guauguaychú	126.147	61.368	64.779	48,6	51,4	106
Islas del Ibicuy	14.000	7.061	6.939	50,4	49,6	98
La Paz	75.407	36.835	38.572	48,8	51,2	105
Nogoyá	43.195	21.148	22.047	49,0	51,0	104
Paraná	391.696	187.923	203.773	48,0	52,0	108
San Salvador	20.854	10.303	10.551	49,4	50,6	102
Tala	31.309	15.081	16.228	48,2	51,8	108
Uruguay	116.356	56.568	59.788	48,6	51,4	106
Victoria	40.652	19.968	20.684	49,1	50,9	104
Villaguay	55.796	27.436	28.360	49,2	50,8	103

Fuente: Instituto Nacional de Estadística y Censos (INDEC) - Dirección General de Estadística y Censos (DGEyC), Censos Nacionales de Población.

2.1.10. Datos e indicadores demográficos de la población en viviendas particulares y colectivas en la provincia de Entre Ríos, según departamentos. Año 2022.

Departamento	Datos de población en viviendas particulares y colectivas				Indicadores de población en viviendas particulares y colectivas		
	Población total	0-14 años	15-64 años	65 y más	0-14 años	15-64 años	65 y más
Total Provincia	1.425.412	315.395	937.518	172.499	22,1	65,8	12,1
Colón	75.305	16.365	49.186	9.754	21,7	65,3	13,0
Concordia	198.802	49.683	129.108	20.011	25,0	64,9	10,1
Diamante	53.595	10.461	35.723	7.411	19,5	66,7	13,8
Federación	78.608	18.781	51.742	8.085	23,9	65,8	10,3
Federal	29.667	6.879	19.674	3.114	23,2	66,3	10,5
Feliciano	16.803	4.053	11.167	1.583	24,1	66,5	9,4
Guauguay	57.303	12.688	37.078	7.537	22,1	64,7	13,2
Guauguaychú	126.147	27.116	82.430	16.601	21,5	65,3	13,2
Islas del Ibicuy	14.000	3.550	9.156	1.294	25,4	65,4	9,2
La Paz	75.407	18.047	49.026	8.334	23,9	65,0	11,1
Nogoyá	43.195	9.485	27.747	5.963	22,0	64,2	13,8

(continúa)

(conclusión)

Jurisdicción	Datos de población en viviendas particulares y colectivas				Indicadores de la población en viviendas particulares y colectivas		
	Población total	0-14 años	15-64 años	65 y más	0-14 años	15-64 años	65 y más
Paraná	391.626	80.076	262.828	48.722	20,4	67,1	12,4
San Salvador	20.854	4.974	13.462	2.418	23,9	64,6	11,6
Tala	31.309	7.102	19.824	4.383	22,7	63,3	14,0
Uruguay	116.343	24.666	76.598	15.079	21,2	65,8	13,0
Victoria	40.652	8.669	26.667	5.316	21,3	65,6	13,1
Villaguay	55.796	12.800	36.102	6.894	22,9	64,7	12,4

Indicadores de población en viviendas particulares y colectivas

Jurisdicción	índice De-pendencia Potencial (IDP) Total	Índice De-pendencia Potencial (IDP) Niños y Jóvenes	Índice De-pendencia Potencial (ID9) Adultos mayores	Edad Media de la Población Total	Índice de Envejecimiento Población Total
Total Provincia	52,0	33,6	18,4	32	54,7
Colón	53,1	33,3	19,8	34	59,6
Concordia	54,0	38,5	15,5	30	40,3
Diamante	50,0	29,3	20,7	34	70,8
Federación	51,9	36,3	15,6	31	43,0
Federal	50,8	35,0	15,8	30	45,3
Feliciano	50,5	36,3	14,2	29	39,1
Guauguay	54,5	34,2	20,3	33	59,4
Guauguaychú	53,0	32,9	20,1	34	61,2
Islas del Ibicuy	52,9	38,8	14,1	29	36,5
La Paz	53,8	36,8	17,0	30	46,2
Nogoyá	55,7	34,2	21,5	34	62,9
Paraná	49,0	30,5	18,5	34	60,8
San Salvador	54,9	36,9	18,0	31	48,6
Tala	57,9	35,8	22,1	33	61,7
Uruguay	51,9	32,2	19,7	33	61,1
Victoria	52,4	32,5	19,9	34	61,3
Villaguay	54,6	35,5	19,1	31	53,9

Notas: De acuerdo con la evaluación de calidad y consistencia de los resultados definitivos, y para cumplir con los estándares de calidad estadística requeridos por INDEC, se excluye a la población en situación de calle.

Fuente: Instituto Nacional de Estadística y Censos (INDEC) - Dirección General de Estadística y Censos (DGEyC), Censo Nacional de Población, Hogares y Viviendas 2022. Resultados definitivos.

2.2.1. Población total estimada para el total país y provincia de Entre Ríos, por sexo. Años 2010 a 2025.

Año	Total País			Entre Ríos		
	Ambos sexos	Varones	Mujeres	Ambos sexos	Varones	Mujeres
2010	40.788.453	19.940.704	20.847.749	1.255.574	615.107	640.467
2011	41.261.490	20.180.791	21.080.699	1.268.744	621.717	647.027
2012	41.733.271	20.420.391	21.312.880	1.281.931	628.346	653.585
2013	42.202.935	20.659.037	21.543.898	1.295.121	634.985	660.136
2014	42.669.500	20.896.203	21.773.297	1.308.290	641.619	666.671
2015	43.131.966	21.131.346	22.000.620	1.321.415	648.236	673.179
2016	43.590.368	21.364.470	22.225.898	1.334.489	654.832	679.657
2017	44.044.811	21.595.623	22.449.188	1.347.508	661.403	686.105
2018	44.494.502	21.824.372	22.670.130	1.360.443	667.934	692.509
2019	44.938.712	22.050.332	22.888.380	1.373.270	674.412	698.858
2020	45.376.763	22.273.132	23.103.631	1.385.961	680.822	705.139
2021	45.808.747	22.492.818	23.315.929	1.398.510	687.159	711.351
2022	46.234.830	22.709.478	23.525.352	1.410.908	693.419	717.489
2023	46.654.581	22.922.881	23.731.700	1.423.136	699.592	723.544
2024	47.067.641	23.132.846	23.934.795	1.435.177	705.669	729.508
2025	47.473.760	23.339.242	24.134.518	1.447.019	711.644	735.375

Fuente: Instituto Nacional de Estadística y Censos (INDEC), Proyecciones provinciales de población por sexo y grupos de edad 2010-2040. Serie Análisis Demográfico N° 36. Buenos Aires, diciembre de 2013.

2.2.2. Población total estimada para la provincia de Entre Ríos por sexo y grupos de edades quinquenales. Años 2010 a 2025.

Grupos de edad	2010			2011		
	Ambos sexos	Varones	Mujeres	Ambos sexos	Varones	Mujeres
Total	1.255.574	615.107	640.467	1.268.744	621.717	647.027
0-4	106.158	54.737	51.421	107.010	55.189	51.821
5-9	109.881	56.244	53.637	108.860	55.798	53.062
10-14	116.335	59.132	57.203	115.632	58.819	56.813
15-19	113.035	57.284	55.751	114.558	58.108	56.450
20-24	99.948	50.176	49.772	101.637	51.133	50.504
25-29	93.943	46.806	47.137	94.122	46.909	47.213
30-34	92.174	45.663	46.511	93.125	46.114	47.011
35-39	81.295	40.292	41.003	83.900	41.572	42.328
40-44	71.644	35.416	36.228	72.884	36.049	36.835
45-49	68.999	33.736	35.263	69.356	33.974	35.382
50-54	64.016	31.042	32.974	64.805	31.381	33.424
55-59	58.592	28.519	30.073	59.287	28.771	30.516
60-64	50.863	24.227	26.636	51.916	24.729	27.187
65-69	41.469	19.065	22.404	42.597	19.600	22.997
70-74	32.670	14.002	18.668	33.380	14.400	18.980
75-79	25.028	9.656	15.372	25.395	9.857	15.538
80-84	16.672	5.582	11.090	16.969	5.699	11.270
85-89	8.662	2.521	6.141	8.905	2.571	6.334
90-94	3.306	824	2.482	3.462	854	2.608
95-99	785	159	626	812	162	650
100 y más	99	24	75	132	28	104

Grupos de edad	2012			2013		
	Ambos sexos	Varones	Mujeres	Ambos sexos	Varones	Mujeres
Total	1.281.931	628.346	653.585	1.295.121	634.985	660.136
0-4	107.966	55.683	52.283	108.978	56.186	52.792
5-9	108.081	55.468	52.613	107.550	55.269	52.281
10-14	114.598	58.357	56.241	113.353	57.799	55.554
15-19	115.589	58.661	56.928	116.152	58.965	57.187
20-24	103.718	52.296	51.422	105.988	53.552	52.436
25-29	94.513	47.130	47.383	95.157	47.493	47.664
30-34	93.559	46.323	47.236	93.652	46.376	47.276
35-39	86.477	42.825	43.652	88.872	43.979	44.893
40-44	74.543	36.884	37.659	76.549	37.884	38.665
45-49	69.603	34.157	35.446	69.893	34.358	35.535
50-54	65.658	31.788	33.870	66.497	32.220	34.277
55-59	59.925	28.973	30.952	60.547	29.158	31.389
60-64	52.916	25.213	27.703	53.862	25.670	28.192
65-69	43.741	20.130	23.611	44.878	20.648	24.230
70-74	34.191	14.837	19.354	35.087	15.304	19.783
75-79	25.784	10.073	15.711	26.214	10.317	15.897
80-84	17.277	5.835	11.442	17.606	5.987	11.619
85-89	9.171	2.631	6.540	9.443	2.699	6.744
90-94	3.603	881	2.722	3.740	905	2.835
95-99	868	173	695	941	187	754
100 y más	150	28	122	162	29	133

(continúa)

(continuación)

Grupos de edad	2014			2015		
	Ambos sexos	Varones	Mujeres	Ambos sexos	Varones	Mujeres
Total	1.308.290	641.619	666.671	1.321.415	648.236	673.179
0-4	110.015	56.685	53.330	111.032	57.149	53.883
5-9	107.229	55.178	52.051	107.082	55.189	51.893
10-14	112.051	57.218	54.833	110.843	56.682	54.161
15-19	116.270	59.044	57.226	115.970	58.920	57.050
20-24	108.199	54.767	53.432	110.146	55.830	54.316
25-29	96.098	48.027	48.071	97.375	48.755	48.620
30-34	93.625	46.375	47.250	93.651	46.402	47.249
35-39	90.917	44.957	45.960	92.459	45.691	46.768
40-44	78.829	39.016	39.813	81.318	40.245	41.073
45-49	70.383	34.647	35.736	71.214	35.090	36.124
50-54	67.235	32.624	34.611	67.796	32.961	34.835
55-59	61.197	29.371	31.826	61.927	29.651	32.276
60-64	54.735	26.077	28.658	55.531	26.417	29.114
65-69	46.004	21.161	24.843	47.089	21.666	25.423
70-74	36.050	15.790	20.260	37.081	16.286	20.795
75-79	26.710	10.591	16.119	27.282	10.905	16.377
80-84	17.949	6.153	11.796	18.307	6.329	11.978
85-89	9.714	2.775	6.939	9.979	2.857	7.122
90-94	3.889	933	2.956	4.047	964	3.083
95-99	1.019	202	817	1.098	217	881
100 y más	172	28	144	188	30	158

Grupos de edad	2016			2017		
	Ambos sexos	Varones	Mujeres	Ambos sexos	Varones	Mujeres
Total	1.334.489	654.832	679.657	1.347.508	661.403	686.105
0-4	111.153	57.213	53.940	111.231	57.253	53.978
5-9	107.938	55.644	52.294	108.899	56.142	52.757
10-14	109.822	56.236	53.586	109.051	55.909	53.142
15-19	115.281	58.615	56.666	114.253	58.156	56.097
20-24	111.666	56.652	55.014	112.706	57.215	55.491
25-29	99.073	49.717	49.356	101.151	50.875	50.276
30-34	93.844	46.515	47.329	94.249	46.745	47.504
35-39	93.420	46.148	47.272	93.865	46.364	47.501
40-44	83.913	41.517	42.396	86.485	42.769	43.716
45-49	72.459	35.728	36.731	74.119	36.562	37.557
50-54	68.178	33.213	34.965	68.450	33.412	35.038
55-59	62.737	30.007	32.730	63.608	30.430	33.178
60-64	56.256	26.695	29.561	56.928	26.926	30.002
65-69	48.136	22.166	25.970	49.129	22.645	26.484
70-74	38.152	16.783	21.369	39.243	17.282	21.961
75-79	27.944	11.261	16.683	28.691	11.645	17.046
80-84	18.663	6.504	12.159	19.039	6.692	12.347
85-89	10.252	2.955	7.297	10.529	3.062	7.467
90-94	4.227	1.003	3.224	4.414	1.042	3.372
95-99	1.169	227	942	1.240	241	999
100 y más	206	33	173	228	36	192

(continúa)

(continuación)

Grupos de edad	2018			2019		
	Ambos sexos	Varones	Mujeres	Ambos sexos	Varones	Mujeres
Total	1.360.443	667.934	692.509	1.373.270	674.412	698.858
0-4	111.263	57.273	53.990	111.238	57.261	53.977
5-9	109.915	56.646	53.269	110.957	57.146	53.811
10-14	108.523	55.711	52.812	108.202	55.622	52.580
15-19	113.014	57.602	55.412	111.722	57.030	54.692
20-24	113.281	57.526	55.755	113.406	57.610	55.796
25-29	103.422	52.131	51.291	105.629	53.343	52.286
30-34	94.904	47.115	47.789	95.855	47.655	48.200
35-39	93.963	46.422	47.541	93.949	46.428	47.521
40-44	88.879	43.921	44.958	90.921	44.899	46.022
45-49	76.117	37.557	38.560	78.393	38.683	39.710
50-54	68.767	33.631	35.136	69.277	33.934	35.343
55-59	64.462	30.873	33.589	65.222	31.294	33.928
60-64	57.592	27.145	30.447	58.268	27.381	30.887
65-69	50.067	23.101	26.966	50.951	23.517	27.434
70-74	40.326	17.767	22.559	41.402	18.252	23.150
75-79	29.513	12.055	17.458	30.388	12.477	17.911
80-84	19.442	6.901	12.541	19.900	7.133	12.767
85-89	10.822	3.178	7.644	11.123	3.302	7.821
90-94	4.608	1.089	3.519	4.795	1.135	3.660
95-99	1.311	251	1.060	1.393	267	1.126
100 y más	252	39	213	279	43	236

Grupos de edad	2020			2021		
	Ambos sexos	Varones	Mujeres	Ambos sexos	Varones	Mujeres
Total	1.385.961	680.822	705.139	1.398.510	687.159	711.351
0-4	111.159	57.224	53.935	111.011	57.148	53.863
5-9	111.973	57.609	54.364	112.101	57.679	54.422
10-14	108.059	55.635	52.424	108.917	56.089	52.828
15-19	110.525	56.499	54.026	109.508	56.057	53.451
20-24	113.112	57.490	55.622	112.433	57.195	55.238
25-29	107.578	54.409	53.169	109.107	55.235	53.872
30-34	97.137	48.387	48.750	98.834	49.347	49.487
35-39	93.992	46.465	47.527	94.194	46.585	47.609
40-44	92.463	45.633	46.830	93.433	46.095	47.338
45-49	80.871	39.906	40.965	83.452	41.169	42.283
50-54	70.118	34.384	35.734	71.374	35.030	36.344
55-59	65.809	31.646	34.163	66.214	31.914	34.300
60-64	59.024	27.685	31.339	59.858	28.059	31.799
65-69	51.757	23.868	27.889	52.497	24.162	28.335
70-74	42.444	18.731	23.713	43.452	19.206	24.246
75-79	31.327	12.911	18.416	32.304	13.349	18.955
80-84	20.416	7.392	13.024	20.999	7.681	13.318
85-89	11.426	3.432	7.994	11.737	3.563	8.174
90-94	4.988	1.187	3.801	5.184	1.248	3.936
95-99	1.476	282	1.194	1.567	297	1.270
100 y más	307	47	260	334	51	283

(continúa)

(conclusión)

Grupos de edad	2022			2023		
	Ambos sexos	Varones	Mujeres	Ambos sexos	Varones	Mujeres
Total	1.410.908	693.419	717.489	1.423.136	699.592	723.544
0-4	110.806	57.044	53.762	110.539	56.910	53.629
5-9	112.183	57.723	54.460	112.221	57.741	54.480
10-14	109.878	56.584	53.294	110.898	57.094	53.804
15-19	108.746	55.737	53.009	108.220	55.537	52.683
20-24	111.410	56.740	54.670	110.183	56.199	53.984
25-29	110.151	55.802	54.349	110.735	56.117	54.618
30-34	100.918	50.508	50.410	103.186	51.763	51.423
35-39	94.603	46.818	47.785	95.269	47.194	48.075
40-44	93.890	46.318	47.572	93.995	46.382	47.613
45-49	86.011	42.414	43.597	88.400	43.561	44.839
50-54	73.028	35.858	37.170	75.017	36.850	38.167
55-59	66.525	32.140	34.385	66.870	32.375	34.495
60-64	60.740	28.491	32.249	61.607	28.944	32.663
65-69	53.198	24.421	28.777	53.885	24.663	29.222
70-74	44.406	19.659	24.747	45.317	20.098	25.219
75-79	33.300	13.788	19.512	34.290	14.215	20.075
80-84	21.644	7.989	13.655	22.355	8.318	14.037
85-89	12.062	3.703	8.359	12.399	3.855	8.544
90-94	5.381	1.311	4.070	5.590	1.381	4.209
95-99	1.664	316	1.348	1.763	335	1.428
100 y más	364	55	309	397	60	337

Grupos de edad	2024			2025		
	Ambos sexos	Varones	Mujeres	Ambos sexos	Varones	Mujeres
Total	1.435.177	705.669	729.508	1.447.019	711.644	735.375
0-4	110.233	56.753	53.480	109.883	56.573	53.310
5-9	112.196	57.731	54.465	112.124	57.698	54.426
10-14	111.939	57.591	54.348	112.958	58.055	54.903
15-19	107.904	55.454	52.450	107.764	55.471	52.293
20-24	108.905	55.635	53.270	107.716	55.111	52.605
25-29	110.867	56.207	54.660	110.580	56.092	54.488
30-34	105.394	52.974	52.420	107.347	54.043	53.304
35-39	96.227	47.739	48.488	97.509	48.470	49.039
40-44	93.992	46.395	47.597	94.050	46.440	47.610
45-49	90.436	44.535	45.901	91.979	45.271	46.708
50-54	77.278	37.968	39.310	79.735	39.177	40.558
55-59	67.405	32.695	34.710	68.263	33.158	35.105
60-64	62.382	29.372	33.010	62.988	29.734	33.254
65-69	54.582	24.920	29.662	55.356	25.243	30.113
70-74	46.179	20.502	25.677	46.974	20.845	26.129
75-79	35.277	14.645	20.632	36.235	15.072	21.163
80-84	23.105	8.654	14.451	23.909	9.003	14.906
85-89	12.780	4.025	8.755	13.196	4.207	8.989
90-94	5.803	1.452	4.351	6.018	1.529	4.489
95-99	1.863	357	1.506	1.967	381	1.586
100 y más	430	65	365	468	71	397

Fuente: Instituto Nacional de Estadística y Censos (INDEC), Proyecciones provinciales de población por sexo y grupos de edad 2010-2040. Serie Análisis Demográfico N° 36. Buenos Aires, diciembre de 2013.

2.2.3. Esperanza de vida al nacer en la provincia de Entre Ríos por sexo y tasa global de fecundidad por mujer. Años 2009, 2015, 2020 y 2025.

Año	Esperanza de vida al nacer		T. G. F.	
	Varones	Mujeres		
2009 (¹)	71,22 años	78,98 años	2,33	hijos por mujer
2015	72,97 años	80,46 años	2,22	hijos por mujer
2020	74,25 años	81,54 años	2,14	hijos por mujer
2025	75,39 años	82,51 años	2,08	hijos por mujer

(¹) Los resultados de la esperanza de vida al nacer corresponden al período 2008-2010. La Tasa Global de Fecundidad al año 2010.

Fuente: Instituto Nacional de Estadística y Censos (INDEC), Proyecciones provinciales de población por sexo y grupo de edad 2010-2040, Serie Análisis Demográfico N° 36, Buenos Aires.

2.2.4. Población estimada al 1° de julio de cada año calendario por sexo en la provincia de Entre Ríos, según departamentos. Años 2010 a 2025.

Departamento	Ambos sexos					
	2010	2011	2012	2013	2014	2015
Total Provincia	1.255.574	1.268.744	1.281.931	1.295.121	1.308.290	1.321.415
Colón	62.929	64.262	65.610	66.978	68.364	69.769
Concordia	172.660	174.685	176.214	178.095	179.976	181.853
Diamante	47.112	47.551	47.990	48.428	48.863	49.294
Federación	69.640	70.953	72.276	73.615	74.969	76.335
Federal	26.298	26.497	26.695	26.892	27.087	27.279
Feliciano	15.332	15.451	15.570	15.688	15.804	15.919
Gualeguay	52.692	53.285	53.879	54.472	55.065	55.656
Gualeguaychú	111.146	112.462	113.779	115.098	116.416	117.732
Islas del Ibicuy	12.273	12.391	12.508	12.625	12.742	12.857
La Paz	68.082	68.427	69.021	69.432	69.835	70.230
Nogoyá	39.721	39.900	40.077	40.251	40.419	40.582
Paraná	345.428	348.672	351.907	355.130	358.337	361.515
San Salvador	17.622	17.840	18.059	18.278	18.497	18.717
Tala	26.139	26.205	26.271	26.334	26.392	26.447
Uruguay	102.315	103.416	104.516	105.617	106.714	107.807
Victoria	36.347	36.688	37.029	37.369	37.707	38.042
Villaguay	49.838	50.059	50.530	50.819	51.103	51.381

(continúa)

(continuación)

Departamento	Ambos sexos					
	2016	2017	2018	2019	2020	2021
Total Provincia	1.334.489	1.347.508	1.360.443	1.373.270	1.385.961	1.398.510
Colón	71.191	72.630	74.086	75.555	77.039	78.535
Concordia	183.725	185.592	187.448	189.291	191.117	192.924
Diamante	49.721	50.145	50.565	50.978	51.384	51.782
Federación	77.715	79.106	80.510	81.921	83.341	84.769
Federal	27.468	27.654	27.836	28.014	28.189	28.358
Feliciano	16.033	16.145	16.255	16.363	16.468	16.571
Gualedguay	56.245	56.832	57.414	57.993	58.565	59.130
Gualedguaychú	119.044	120.352	121.655	122.948	124.231	125.501
Islas del Ibicuy	12.972	13.086	13.199	13.310	13.420	13.527
La Paz	70.615	70.991	71.356	71.710	72.051	72.378
Nogoyá	40.739	40.891	41.036	41.174	41.304	41.427
Paraná	364.668	367.792	370.876	373.924	376.912	379.856
San Salvador	18.936	19.155	19.373	19.589	19.804	20.018
Tala	26.499	26.546	26.589	26.626	26.659	26.686
Uruguay	108.894	109.975	111.048	112.111	113.161	114.198
Victoria	38.373	38.702	39.028	39.349	39.665	39.974
Villaguay	51.651	51.914	52.169	52.414	52.651	52.876

Departamento	Ambos sexos			
	2022	2023	2024	2025
Total Provincia	1.410.908	1.423.136	1.435.177	1.447.019
Colón	80.043	81.563	83.093	84.632
Concordia	194.711	196.476	198.216	199.927
Diamante	52.175	52.558	52.933	53.298
Federación	86.203	87.641	89.084	90.530
Federal	28.522	28.682	28.836	28.984
Feliciano	16.670	16.767	16.861	16.951
Gualedguay	59.690	60.241	60.785	61.320
Gualedguaychú	126.759	128.003	129.229	130.439
Islas del Ibicuy	13.633	13.737	13.839	13.937
La Paz	72.691	72.990	73.274	73.542
Nogoyá	41.541	41.646	41.742	41.830
Paraná	382.741	385.567	388.325	391.022
San Salvador	20.229	20.439	20.646	20.850
Tala	26.708	26.724	26.735	26.739
Uruguay	115.221	116.229	117.220	118.192
Victoria	40.279	40.576	40.868	41.152
Villaguay	53.092	53.297	53.491	53.674

(continúa)

(continuación)

Departamento	Varones					
	2010	2011	2012	2013	2014	2015
Total Provincia	615.107	621.717	628.346	634.985	641.619	648.236
Colón	31.287	31.968	32.658	33.359	34.069	34.790
Concordia	85.217	86.361	87.010	88.014	89.021	90.029
Diamante	22.880	23.062	23.244	23.425	23.604	23.780
Federación	34.997	35.678	36.365	37.061	37.765	38.476
Federal	13.104	13.198	13.292	13.385	13.477	13.567
Feliciano	7.668	7.717	7.766	7.815	7.862	7.909
Gualedguay	25.741	26.047	26.354	26.661	26.968	27.275
Gualedguaychú	54.368	55.026	55.686	56.347	57.008	57.668
Islas del Ibicuy	6.358	6.410	6.462	6.513	6.564	6.614
La Paz	33.408	33.532	33.905	34.099	34.289	34.474
Nogoyá	19.562	19.646	19.728	19.809	19.887	19.963
Paraná	166.357	167.968	169.575	171.179	172.777	174.362
San Salvador	8.800	8.909	9.019	9.128	9.238	9.348
Tala	12.839	12.873	12.908	12.941	12.972	13.001
Uruguay	50.178	50.727	51.277	51.828	52.377	52.924
Victoria	17.879	18.044	18.209	18.374	18.538	18.700
Villaguay	24.464	24.551	24.888	25.047	25.203	25.356

Departamento	Varones					
	2016	2017	2018	2019	2020	2021
Total Provincia	654.832	661.403	667.934	674.412	680.822	687.159
Colón	35.520	36.259	37.007	37.762	38.525	39.294
Concordia	91.038	92.047	93.053	94.055	95.051	96.039
Diamante	23.954	24.126	24.295	24.460	24.621	24.777
Federación	39.195	39.920	40.652	41.388	42.129	42.874
Federal	13.656	13.743	13.828	13.911	13.992	14.070
Feliciano	7.955	8.000	8.043	8.086	8.126	8.166
Gualedguay	27.581	27.886	28.189	28.491	28.789	29.084
Gualedguaychú	58.327	58.983	59.637	60.286	60.930	61.567
Islas del Ibicuy	6.664	6.713	6.761	6.808	6.855	6.899
La Paz	34.654	34.829	34.998	35.161	35.317	35.465
Nogoyá	20.035	20.105	20.171	20.234	20.292	20.347
Paraná	175.933	177.493	179.034	180.553	182.044	183.513
San Salvador	9.458	9.567	9.676	9.784	9.891	9.998
Tala	13.029	13.054	13.077	13.097	13.115	13.130
Uruguay	53.468	54.009	54.546	55.078	55.604	56.122
Victoria	18.860	19.019	19.176	19.331	19.483	19.631
Villaguay	25.505	25.650	25.791	25.927	26.058	26.183

(continúa)

(continuación)

Departamento	Varones			
	2022	2023	2024	2025
Total Provincia	693.419	699.592	705.669	711.644
Colón	40.070	40.852	41.639	42.431
Concordia	97.019	97.990	98.950	99.897
Diamante	24.930	25.077	25.220	25.357
Federación	43.623	44.374	45.127	45.883
Federal	14.145	14.218	14.288	14.354
Feliciano	8.203	8.239	8.274	8.306
Gualeguay	29.376	29.664	29.948	30.228
Gualeguaychú	62.198	62.821	63.435	64.040
Islas del Ibicuy	6.943	6.986	7.027	7.066
La Paz	35.606	35.739	35.864	35.981
Nogoyá	20.397	20.442	20.483	20.519
Paraná	184.951	186.359	187.732	189.074
San Salvador	10.103	10.207	10.310	10.411
Tala	13.142	13.151	13.158	13.161
Uruguay	56.633	57.136	57.630	58.114
Victoria	19.777	19.919	20.058	20.193
Villaguay	26.303	26.418	26.526	26.629

Departamento	Mujeres					
	2010	2011	2012	2013	2014	2015
Total Provincia	640.467	647.027	653.585	660.136	666.671	673.179
Colón	31.642	32.294	32.952	33.619	34.295	34.979
Concordia	87.443	88.324	89.204	90.081	90.955	91.824
Diamante	24.232	24.489	24.746	25.003	25.259	25.514
Federación	34.643	35.275	35.911	36.554	37.204	37.859
Federal	13.194	13.299	13.403	13.507	13.610	13.712
Feliciano	7.664	7.734	7.804	7.873	7.942	8.010
Gualeguay	26.951	27.238	27.525	27.811	28.097	28.381
Gualeguaychú	56.778	57.436	58.093	58.751	59.408	60.064
Islas del Ibicuy	5.915	5.981	6.046	6.112	6.178	6.243
La Paz	34.674	34.895	35.116	35.333	35.546	35.756
Nogoyá	20.159	20.254	20.349	20.442	20.532	20.619
Paraná	179.071	180.704	182.332	183.951	185.560	187.153
San Salvador	8.822	8.931	9.040	9.150	9.259	9.369
Tala	13.300	13.332	13.363	13.393	13.420	13.446
Uruguay	52.137	52.689	53.239	53.789	54.337	54.883
Victoria	18.468	18.644	18.820	18.995	19.169	19.342
Villaguay	25.374	25.508	25.642	25.772	25.900	26.025

(continúa)

(conclusión)

Departamento	Mujeres					
	2016	2017	2018	2019	2020	2021
Total Provincia	679.657	686.105	692.509	698.858	705.139	711.351
Colón	35.671	36.371	37.079	37.793	38.514	39.241
Concordia	92.687	93.545	94.395	95.236	96.066	96.885
Diamante	25.767	26.019	26.270	26.518	26.763	27.005
Federación	38.520	39.186	39.858	40.533	41.212	41.895
Federal	13.812	13.911	14.008	14.103	14.197	14.288
Feliciano	8.078	8.145	8.212	8.277	8.342	8.405
Gualeguay	28.664	28.946	29.225	29.502	29.776	30.046
Gualeguaychú	60.717	61.369	62.018	62.662	63.301	63.934
Islas del Ibicuy	6.308	6.373	6.438	6.502	6.565	6.628
La Paz	35.961	36.162	36.358	36.549	36.734	36.913
Nogoyá	20.704	20.786	20.865	20.940	21.012	21.080
Paraná	188.735	190.299	191.842	193.371	194.868	196.343
San Salvador	9.478	9.588	9.697	9.805	9.913	10.020
Tala	13.470	13.492	13.512	13.529	13.544	13.556
Uruguay	55.426	55.966	56.502	57.033	57.557	58.076
Victoria	19.513	19.683	19.852	20.018	20.182	20.343
Villaguay	26.146	26.264	26.378	26.487	26.593	26.693

Departamento	Mujeres			
	2022	2023	2024	2025
Total Provincia	717.489	723.544	729.508	735.375
Colón	39.973	40.711	41.454	42.201
Concordia	97.692	98.486	99.266	100.030
Diamante	27.245	27.481	27.713	27.941
Federación	42.580	43.267	43.957	44.647
Federal	14.377	14.464	14.548	14.630
Feliciano	8.467	8.528	8.587	8.645
Gualeguay	30.314	30.577	30.837	31.092
Gualeguaychú	64.561	65.182	65.794	66.399
Islas del Ibicuy	6.690	6.751	6.812	6.871
La Paz	37.085	37.251	37.410	37.561
Nogoyá	21.144	21.204	21.259	21.311
Paraná	197.790	199.208	200.593	201.948
San Salvador	10.126	10.232	10.336	10.439
Tala	13.566	13.573	13.577	13.578
Uruguay	58.588	59.093	59.590	60.078
Victoria	20.502	20.657	20.810	20.959
Villaguay	26.789	26.879	26.965	27.045

Fuente: Instituto Nacional de Estadística y Censos (INDEC), "Estimaciones de población por sexo, departamento y año calendario 2010-2025" N° 38. Serie Análisis Demográfico - 1a ed. - Ciudad Autónoma de Buenos Aires. 2015 (E-book).

2.3.1. Población.

Tasa Media Anual de Crecimiento (TMAC): Expresa el ritmo de crecimiento medio anual de la población (cuánto aumenta o disminuye anualmente en promedio) en un período determinado, expresado por cada mil habitantes.

Índice de Dependencia Potencial (IDP) Total: Es la medida comúnmente utilizada para medir la necesidad potencial de soporte social de la población en edades inactivas por parte de la población en edades activas. Es el cociente entre la suma de los grupos de población de menos de 15 y de 65 y más años de edad y la población de 15 a 64 años de edad.

Índice de Dependencia Potencial (IDP) de Niños y Jóvenes (de menores de 15 años): Es la medida utilizada para medir la necesidad potencial de soporte social de la población infantil y juvenil por parte de la población en edad activa. Es el cociente entre la de menos de 15 y la población de 15 a 64 años de edad.

Índice de Dependencia Potencial (IDP) de Adultos Mayores (de 65 años y más): Es la medida utilizada para medir la necesidad potencial de soporte social de la población de adultos mayores por parte de la población en edad activa. Es el cociente entre la población de 65 y más años de edad y la población de 15 a 64 años de edad.

Tasa Bruta de Natalidad: Es el cociente entre el número de nacimientos ocurridos durante un período determinado, generalmente un año calendario, y la población media del período, expresada por mil habitantes.

Tasa Bruta de Mortalidad: Es el cociente entre el número de defunciones ocurridas durante un período determinado, generalmente un año calendario, y la población media del período, expresada por mil habitantes.

Tasa de Crecimiento Vegetativo: Es la diferencia entre la Tasa Bruta de Natalidad y la Tasa Bruta de Mortalidad de un período determinado, generalmente un año calendario.

Tasa de Mortalidad Infantil: Expresa el cociente entre el número de muertes de menores de un año acaecidas en la población de un área geográfica durante un período determinado, generalmente un año calendario, y los nacidos vivos en esa área durante el mismo período, expresada por mil nacidos vivos.

Porcentaje de Población No Nativa: Es el cociente entre la cantidad de habitantes nacidos en el extranjero y el total de la población multiplicado por 100.

Índice de masculinidad: Indica la cantidad de varones por cada cien mujeres.

Índice de feminidad: Expresa la cantidad de mujeres por cada cien varones.

Índice de envejecimiento de la población: Es el cociente entre la población 65 años y más y la población de menores de 15 años de edad, expresada por cada cien personas.

Índice de sobrevejecimiento: Es el cociente entre la población de 85 y más años y la población de 65 y más años, expresada por cada cien personas.

Relación de apoyo potencial: Es una alternativa numérica para expresar la relación entre las personas potencialmente económicamente activas y las personas potencialmente dependientes. Es el cociente entre la población entre 15 a 64 años de edad y la población de 65 años y más, o sea, la inversa de la relación de dependencia de la población de 65 y más años de edad.

Relación de apoyo a los padres: Es la medida comúnmente usada para expresar la demanda familiar de apoyo a sus ancianos. La relación de apoyo a los padres es un indicador aproximado de los cambios requeridos en los sistemas familiares de apoyo a los ancianos. Es el cociente entre las personas de 80 y más años de edad y las personas entre 50 y 64 años de edad.

Distribución relativa: Es una medida que permite entender la proporción de un valor en comparación con el conjunto completo de datos.

Densidad de población: Es la medida que indica cuántas personas viven en una unidad de área determinada (para este caso superficie expresada en kilómetros cuadrados -km²-).

Variación intercensal relativa: Es el cambio expresado en porcentaje que una cantidad presenta en dos momentos, en donde el primero sirve como base y el segundo como período de estudio (en este caso las dos últimas fechas censales).

Viviendas particulares: Viviendas destinadas al alojamiento de uno o más hogares en donde las personas viven bajo un régimen de tipo familiar (sean o no parientes). Estas viviendas pueden haber sido construidas con fines habitacionales o estar adaptadas para alojar personas.

Viviendas colectivas: Viviendas de alojamiento construidas o adaptadas para albergar personas de un modo permanente o temporario, sujetas a reglamentos de convivencia y comportamiento que se plasman en normativas específicas y reconocidas por la sociedad en general, de carácter administrativo, militar, religioso, de salud, de privación de la libertad, de trabajo, de educación, servicios, etc., y que al momento del Censo estén ocupadas por al menos una persona que resida allí la mayor parte de la semana. Se excluyen las viviendas colectivas que estén deshabitadas al momento del Censo.

Situación de calle: Persona o personas que utilizan un espacio de la vía pública (calle, estación de ferrocarril, estación del subterráneo, portal de un edificio, plaza, etc.) como lugar de habitación o pernocte, y a las que residen en paradores y refugios y fueron relevadas en el operativo de viviendas colectivas.

Edad mediana: Es la edad central que divide a la población ordenada por edad de menor a mayor en dos grupos numéricamente iguales, es decir la mitad de la población se ubica por debajo del valor de la mediana y la otra mitad por encima de dicho valor.

2.3.2. Estimaciones de población.

Esperanza de vida al nacer: Es el promedio de años que se espera que viva un recién nacido de acuerdo con la probabilidad de sobrevivencia prevaleciente en el período del nacimiento.

Tasa Global de Fecundidad (TGF): Se obtiene sumando las tasas de fecundidad por edad, se interpreta como el número promedio de hijos que tendría cada mujer de una cohorte hipotética de mujeres no expuestas al riesgo de muerte, desde el inicio hasta el fin del período fértil y que, a partir del momento en que se inicia la reproducción, están expuestas a las tasas de fecundidad por edad del momento de la población en estudio.

Aspectos Sociales



- 3.1. Educación
- 3.2. Salud
- 3.3. Trabajo
 - 3.3.1. Características del trabajo
 - 3.3.2. Accidentabilidad laboral
- 3.4. Condiciones de vida
 - 3.4.1. Características habitacionales
 - 3.4.2. Incidencia de la pobreza y la indigencia
 - 3.4.3. Evolución de la distribución del ingresos
- 3.5. Viviendas y hogares
- 3.6. Seguridad social
- 3.7. Seguridad pública
- 3.8. Tiempo libre
- 3.9. Participación electoral
- 3.10. Definiciones

Aspectos Sociales

- 3.1.1. Población de 10 años y más en Entre Ríos por condición de asistencia escolar, según departamento. Año 2022.....96
- 3.1.2. Población en viviendas particulares de Entre Ríos que asiste a algún establecimiento educativo, según departamento. Año 2022.....97
- 3.1.3. Población de 5 años y más de la provincia de Entre Ríos que asiste a algún establecimiento educativo, por nivel educativo, según sexo registrado al nacer y grupos de edad. Año 2022.....99
- 3.1.4.a. Población de 5 años y más de la provincia de Entre Ríos que asistió a un establecimiento educativo, por máximo nivel educativo alcanzado y completitud del nivel, según sexo y grupos de edad. Valores absolutos. Año 2022.....101
- 3.1.4.b. Población de 5 años y más de Entre Ríos que asistió a un establecimiento educativo, máximo nivel educativo alcanzado y completitud del nivel, según sexo y grupos de edad. Valores relativos. Año 2022.....106
- 3.1.5. Unidades educativas y alumnos de educación común del nivel inicial en Entre Ríos, según departamento. Años 2019 a 2023.....111
- 3.1.6. Unidades educativas y alumnos en Entre Ríos de educación común del nivel primario, según departamento. Años 2019 a 2023.....113
- 3.1.7. Alumnos y repitentes de educación común del nivel primario en Entre Ríos, según departamento. Año 2019 a 2023.....115
- 3.1.8. Unidades educativas y alumnos de educación común del nivel secundario en Entre Ríos, según departamento. Años 2019 a 2023.....117
- 3.1.9. Alumnos repitentes y egresados de educación común del nivel medio en Entre Ríos, según departamento. Año 2019 a 2023.....119
- 3.1.10. Unidades educativas, alumnos y egresados de educación común del nivel superior no universitario de Entre Ríos, según departamento. Años 2019 a 2023.... 121
- 3.1.11. Alumnos y egresados de educación de adultos del nivel primario en Entre Ríos, según departamento. Años 2019 a 2023.....123
- 3.1.12. Alumnos y egresados de educación de adultos del nivel secundario en Entre Ríos, según departamento. Año 2019 a 2023.....125
- 3.1.13. Beneficiarios de becas de estudio de Entre Ríos, según departamento y nivel educativo. Años 2019 a 2023.. 127
- 3.1.14. Unidades educativas y alumnos de educación especial de los niveles jardín de infantes y jardín maternal de Entre Ríos, según departamento. Años 2019 a 2023.. 129
- 3.1.15. Unidades educativas y alumnos de educación especial de nivel primario de Entre Ríos, según departamento. Años 2019 a 2023.....130
- 3.1.16. Unidades educativas y alumnos de educación especial de nivel educación integrada para jóvenes y adolescentes de Entre Ríos, según departamento. Año 2019 a 2023.....131
- 3.1.17. Estudiantes, nuevos inscriptos, reinscriptos y egresados de carrera de pregrado y grado universitario, según institución con sedes en Entre Ríos. años 2019 a 2023.....132

- 3.1.18. Estudiantes y egresados de título de posgrado universitario por tipo de título, según instrucción con sede en Entre Ríos. Años 2019 a 2023. 133
- 3.1.19. Unidades educativas, alumnos y egresados de educación de adultos del nivel formación profesional/capacitación laboral, según departamento. Años 2019 a 2023..... 134
- 3.2.1. Población total en viviendas particulares por tipo de cobertura en salud de Entre Ríos, según sexo y grupos quinquenales de edad. Año 2022..... 136
- 3.2.2. Población total en viviendas particulares por tipo de cobertura en salud de Entre Ríos, según departamento. Año 2022..... 138
- 3.2.3. Datos e indicadores de estadísticas vitales en Entre Ríos. Años 2018 a 2022.. 139
- 3.2.4. Nacidos vivos registrados, defunciones infantiles y sus respectivas tasas de la provincia de Entre Ríos, según departamento de residencia de la madre. Años 2018 a 2022. 140
- 3.2.5. Nacidos vivos, defunciones infantiles y tasas de mortalidad infantil total, neonatal precoz, neonatal tardía y post neonatal por mil nacidos vivos (o/oo), según año calendario. Años 2018 a 2022..... 141
- 3.2.6. Nacidos vivos registrados en la provincia de Entre Ríos, según intervalos de peso al nacer y categorías de edad gestacional. Año 2018 a 2022. 142
- 3.2.7. Tasas de mortalidad por grupos de edad y sexo de la provincia de Entre Ríos. Año 2018 a 2022. 143
- 3.2.8. Defunciones generales y tasas brutas de mortalidad en Entre Ríos, según departamento de residencia de los fallecidos. Años 2018 a 2022.. 144
- 3.2.9. Defunciones totales de Entre Ríos y distribución porcentual según principales causas de muerte y causas de muerte seleccionadas, por sexo. Años 2018 a 2022..145
- 3.2.10.a. Casos diagnosticados de VIH y sus respectivas tasas cada 100.000, total país y de la provincia de Entre Ríos, total y según sexo. año 2018 a 2022..... 151
- 3.2.10.b. Oportunidad de diagnóstico de VIH de Entre Ríos. Periodos bienales 2017 a 2022..... 151
- 3.2.11. Dosis aplicadas de vacunas incluídas en el calendario nacional, según año. Años 2018 a 2023.152
- 3.2.12. Total de partos de Entre Ríos por año calendario, según departamento. Año 2016 a 2020..... 155
- 3.2.13. Egresados hospitalarios del sector oficial de Entre Ríos, según principales causas por grupos de diagnóstico y sexo, y distribución porcentual. Años 2016 a 2020.156
- 3.2.14. Consultas médicas externas en establecimientos asistenciales oficiales de la provincia de Entre Ríos, según grupos de edad. Años 2016 a 2020..... 157
- 3.2.15. Consultas médicas externas en establecimientos asistenciales oficiales de Entre Ríos, según departamento. Años 2016 a 2020. 158
- 3.2.16. Porcentaje de la población de 18 años o más con salud general regular o mala, total país y de Entre Ríos. Años 2013 y 2018..... 158
- 3.2.17. Porcentaje de población de 18 años y más con hipertensión arterial, colesterol elevado y diabetes o glucemia elevada, total país y de Entre Ríos. Años 2005, 2009, 2013 y 2018..... 159
- 3.2.18. Porcentaje de población de 18 años y más con sobrepeso y con obesidad, total país y de Entre Ríos. Años 2005, 2009, 2013 y 2018..... 159
- 3.2.19. Porcentaje de prevalencia de actividad física baja en la población de 18 años y más, total país y de Entre Ríos. Años 2013 y 2018..... 160

3.2.20. Porcentaje del promedio de consumo diario de frutas o verduras de la población de 18 años y más, total país y Entre Ríos. Años 2013 y 2018..... **160**

3.2.21. Porcentaje de prevalencia de utilización de sal siempre o casi siempre después de la cocción o al sentarse a la mesa en la población de 18 años y más, total país y provincia de Entre Ríos. Años 2013 y 2018. **160**

3.2.22. Porcentaje de población de 18 años y más con consumo episódico excesivo y fumadores de cigarrillos, total país y Entre Ríos. Años 2008, 2009, 2011, 2013 y 2018..... **161**

3.2.23. Porcentaje de población de 18 años y más que usa casco y cinturón de seguridad, total país y de Entre Ríos. Años 2005, 2009, 2013 y 2018..... **161**

3.2.24. Porcentaje de mujeres que se realizaron papanicolau y mamografía, total país y de Entre Ríos. Años 2005, 2009, 2013 y 2018..... **162**

3.2.25. Realización de algún estudio de rastreo de cáncer de colon alguna vez en la población de 50 a 75 años, total país y de Entre Ríos. Años 2013 y 2018..... **162**

3.2.26. Población con discapacidad que posee certificado único por tipo y cantidad de discapacidades. Año 2018 a 2022..... **162**

3.3.1.1 Evolución de las principales tasas del mercado de trabajo, total nacional urbano y de Entre Ríos. 3° trimestre de 2019 a 2023..... **163**

3.3.1.2. Evolución de las principales tasas del mercado de trabajo, aglomerado Gran Paraná. Trimestres de 2023..**163**

3.3.1.3. Evolución de las principales tasas del mercado de trabajo, aglomerado Concordia. Trimestres de 2023.. **163**

3.3.1.4. Indicadores socioeconómicos de la población de 14 años y más, aglomerados Gran Paraná y Concordia. Trimestres 2023..... **164**

3.3.1.5. Porcentajes de población ocupada de 14 y más por categoría ocupacional de Entre Ríos. 3° trimestre de 2019 a 2023..... **165**

3.3.1.6. Porcentajes de población ocupada de 14 y más por categoría ocupacional según trimestre, aglomerados Gran Paraná y Concordia. Trimestres 2023. **165**

3.3.1.7. Nivel educativo de la población de 10 años y más en porcentajes de Entre Ríos, por condición de actividad. 3° trimestre 2023..... **166**

3.3.1.8. Nivel educativo de la población de 10 años y más en porcentajes, por condición de actividad según trimestre, aglomerado Gran Paraná. Trimestres de 2023.. **166**

3.3.1.9. Nivel educativo de la población de 10 años y más en porcentajes, por condición de actividad según trimestre, aglomerado Concordia. Trimestres de 2023.....**168**

3.3.1.10. Población ocupada asalariada (sin servicio doméstico) de Entre Ríos por trimestre, según cobertura de seguridad social. 3° trimestre de 2019 a 2023..... **169**

3.3.1.11. Población ocupada asalariada (sin servicio doméstico) por trimestre según cobertura de seguridad social, aglomerado Gran Paraná. Trimestres de 2023...**170**

3.3.1.12. Población ocupada asalariada (sin servicio doméstico) por trimestre según cobertura de seguridad

social, aglomerado Concordia. Trimestres de 2023.. **170**

3.3.1.13. Asalariados registrados del sector privado en Entre Ríos por rama de actividad. Trimestres de 2023.. **171**

3.3.1.14. Evolución del empleo formal privado, total y principales ramas de actividad, aglomerado Gran Paraná. Años 2019 a 2023.. **173**

3.3.2.1. Índice de incidencia de accidentes de trabajo (AT) y enfermedades profesionales (EP) de Entre Ríos. Años 2019 a 2023..... **174**

3.3.2.2.a. Índices de incidencia de casos mortales global y de accidentes de trabajo (AT) y enfermedades profesionales (EP) (por mil y por millón), total sistema. Años 2019 a 2023.. **174**

3.3.2.2.b. Índices de incidencia de casos mortales global y de accidentes de trabajo (AT) y enfermedades profesionales (EP) (por mil y por millón), unidades productivas. Años 2019 a 2023.. **174**

3.3.2.2.c. Índices de incidencia de casos mortales global y de accidentes de trabajo (AT) y enfermedades profesionales (EP) (por mil y por millón), casas particulares. Años 2019 a 2023.. **175**

3.3.2.3.a. Índice de incidencia de casos mortales global, según sector económico. Años 2019 a 2023.. **175**

3.3.2.3.b. Índice de incidencia de casos mortales y de accidentes de trabajo (AT) y enfermedades profesionales (EP), según sector económico. Años 2019 a 2023.. ..**175**

3.4.1.1 Total de hogares particulares de Entre Ríos por calidad de los materiales de las viviendas, según departamentos. Año 2022.. **176**

3.4.1.2. Total de hogares particulares de la provincia de Entre Ríos por condición de hacinamiento en las viviendas, según departamentos. Año 2022..... **177**

3.4.1.3. Total de hogares particulares de Entre Ríos por disponibilidad de agua en las viviendas y procedencia, según departamentos. Año 2022..... **178**

3.4.1.4. Total de hogares particulares de Entre Ríos por condición de saneamiento en las viviendas, según departamentos. Año 2022..... **179**

3.4.1.5. Total de hogares particulares y población de Entre Ríos que habita en ellos por disponibilidad de servicios públicos (agua de red, cloacas y gas de red) en las viviendas, según departamentos. Año 2022..... **180**

3.4.1.6. Total de hogares particulares de Entre Ríos por régimen de tenencia de las viviendas, según departamentos. Año 2022.. **181**

3.4.1.7. Población total en viviendas particulares de Entre Ríos por cobertura de salud (2), según departamentos. Año 2022..... **182**

3.4.1.8. Total de hogares particulares de Entre Ríos por clima educativo, según departamentos. Año 2022.....**183**

3.4.1.9. Personas que habitan cerca de basurales en Entre Ríos, valores absolutos y valores relativos (%). 3° trimestres de años 2019 a 2023..... **184**

3.4.1.10. Personas ubicadas en zonas inundables de Entre Ríos, valores absolutos y valores relativos (%). 3° trimestre

de años 2019 a 2023..... **184**

3.4.1.11. Personas ubicadas en villa de emergencia en Entre Ríos, valores absolutos y valores relativos (%). 3° trimestre de años 2019 a 2023.. **184**

3.4.2.1. Total de hogares particulares y población que habita en ellos y hogares y población con necesidades básicas insatisfechas (NBI) de Entre Ríos, según departamentos. Año 2022. **185**

3.4.2.2 Proporción de hogares y personas bajo las líneas de pobreza e indigencia del total aglomerados urbanos, Región Pampeana y aglomerados Gran Paraná y Concordia. Serie semestral año 2023..... **186**

3.4.2.3. Evolución de indicadores seleccionados, aglomerados Concordia y Gran Paraná. 2° semestre 2022 a 2° semestre 2023..... **187**

3.4.2.4. Población asalariada, media, mediana y brecha del ingreso de la ocupación principal según tenencia de descuento jubilatorio de Entre Ríos. 3° trimestre de 2019 a 2023..... **188**

3.4.2.5. Brechas de género de la media y la mediana del ingreso total individual de Entre Ríos. 3° trimestre 2019 a 2023. **188**

3.4.2.6. Brecha de ingresos por promedio del ingreso per cápita familiar de la población, aglomerados Gran Paraná y Concordia. Trimestres de 2023.. **189**

3.4.3.1. Porcentaje de hogares que reciben ayuda monetaria y o en especies en Entre Ríos. 3° trimestres de 2019 a 2023..... **189**

3.4.3.2. Porcentaje de hogares que reciben ayuda monetaria y/o en especies, aglomerado Gran Paraná. Años 2019 a 2023.. **190**

3.4.3.3. Porcentaje de hogares que reciben ayuda monetaria y/o en especies, aglomerado Concordia. Años 2019 a 2023..... **191**

3.4.3.4. Hogares, media del ingreso per cápita familiar y tamaño promedio del hogar en Entre Ríos. 3° trimestre de 2019 a 2023..... **192**

3.4.3.5. Hogares, ingreso total y media del ingreso total familiar en Entre Ríos. 3° trimestre de 2019 a 2023.. **192**

3.4.3.6. Población, ingreso total, media y mediana del ingreso per cápita familiar en Entre Ríos. 3° trimestre 2019 a 2023..... **192**

3.4.3.7. Población, ingreso total y media del ingreso total individual en Entre Ríos. 3° trimestre de 2019 a 2023.. **193**

3.4.3.8. Población ocupada, ingreso total y media del ingreso de la ocupación principal en Entre Ríos. 3° trimestre de 2019 a 2023.. **193**

3.4.3.9. Población total y masa de los ingresos laborales y no laborales individuales en Entre Ríos. 3° trimestre de 2019 a 2023..... **193**

3.4.3.10. Coeficiente de Gini del ingreso per cápita

familiar de las personas y del ingreso de la ocupación principal de Entre Ríos. 3° trimestre de 2019 a 2023.. **194**

3.4.3.11. Población ocupada según ingreso de la ocupación principal, aglomerado Gran Paraná. 1° al 4° trimestre de 2023.. **194**

3.4.3.12. Población ocupada según ingreso de la ocupación principal, aglomerado Concordia. 1° a 4° trimestre de 2023.. **196**

3.4.3.13. Población según escala de ingreso per cápita familiar, aglomerado Gran Paraná. 1° al 4° trimestre de 2023..... **198**

3.4.3.14. Población según escala de ingreso per cápita familiar, aglomerado Concordia 1° al 4° trimestre de 2023..... **200**

3.4.3.15. Población total según escala de ingreso individual, aglomerado Gran Paraná. 1° a 4° trimestre de 2023..... **202**

3.4.3.16. Población total según escala de ingreso individual, aglomerado Concordia. 1° al 4° trimestre de 2023..... **204**

3.4.3.17. Hogares según escala de ingreso per cápita familiar, aglomerado Gran Paraná. 1° al 4° trimestre de 2023..... **206**

3.4.3.18. Hogares según escala de ingreso per cápita familiar, aglomerado Concordia. 1° al 4° trimestre de 2023..... **208**

3.4.3.19. Hogares según escala de ingreso total familiar, aglomerado Gran Paraná. 1° al 4° trimestre de 2023.. **210**

3.4.3.20. Hogares según escala de ingreso total familiar, aglomerado Concordia. 1° al 4° trimestre de 2023.. **212**

3.5.1. Total de viviendas, viviendas particulares ocupadas, sin personas presentes y viviendas colectivas y población censada en ellas en Entre Ríos, según departamentos. Años 2022. **214**

3.5.2.a. Viviendas particulares habitadas de la provincia de Entre Ríos por tipo, según departamentos. Valores absolutos. Años 2010 y 2022..... **216**

3.5.2.b. Viviendas particulares habitadas de Entre Ríos por tipo, según departamentos. Valores relativos. Años 2010 y 2022.. **218**

3.5.3. Viviendas particulares ocupadas, hogares y población que habita en ellas e indicadores de Entre Ríos, según departamentos. Año 2022..... **220**

3.5.4. Motivo por el que no se realizaron entrevistas en las viviendas particulares deshabitadas en Entre Ríos, según departamentos. Año 2022.. **221**

3.5.5. Total de hogares particulares y población censada en ellos por material predominante de los pisos en Entre Ríos, según departamentos. Año 2022..... **223**

3.5.6. Total de hogares particulares y población censada en ellos por provisión del agua en Entre Ríos, según

departamentos. Año 2022.....	225	según escalafones principales (1) y secundarios (2). Diciembre de 2019 a diciembre de 2023.....	244	en Entre Ríos. Año 2023.....	258	y 2023.....	276
3.5.7. Total de hogares particulares y población censada en ellos por desagüe del inodoro en Entre Ríos, según departamentos. Año 2022.....	228	3.6.10. Beneficiarios de la prestación por desempleo del total país y de Entre Ríos. Valores absolutos y valores relativos (%). Año 2019 a diciembre de 2023.....	247	3.8.7. Recaudaciones y utilidades netas de Tómbola (1) en pesos en Entre Ríos, según departamentos. Año 2023.....	259	3.9.4. Total de votos emitidos para la elección de senadores nacionales en Entre Ríos, según departamentos. Años 2013 y 2019.....	279
3.5.8. Total de hogares particulares por combustible utilizado principalmente para cocinar de Entre Ríos, según departamento. Año 2022.....	231	3.7.1. Hechos delictuosos con intervención policial y víctimas en Entre Ríos, según tipo de delito y delitos seleccionados (homicidios, robos, estafa virtual y abusos sexuales). Años 2019 a 2023... ..	248	3.8.8. Recaudaciones y utilidades netas de Tómbola Online (1) en Entre Ríos. Año 2023.....	259	3.9.5. Total de votos emitidos para la elección de gobernador y vicegobernador en Entre Ríos, según departamentos. Elecciones provinciales de 2019 y elecciones nacionales de 2023.....	281
3.5.10. Total de hogares particulares por régimen de tenencia y regularisas de la propiedad para la vivienda propia en la provincia de Entre Ríos, según departamentos. Año 2022.....	232	3.7.1.a. Total de hechos delictuosos con intervención policial y de delitos contra las personas y sus respectivas tasas en Entre Ríos. Años 2019 a 2023.....	248	3.8.9. Recaudaciones y utilidades netas de juegos propios y juegos de terceros en Entre Ríos. Año 2023.....	260	3.9.6. Total de votos emitidos para la elección de diputados en Entre Ríos, según departamentos y distribución de bancas en la Cámara Baja. Elecciones nacionales de 2019 y 2023.....	283
3.5.10. Total de hogares particulares por sexo del jefe o la jefa en Entre Ríos, según tipo de hogar agrupado. Año 2022.....	234	3.7.2. Suicidios en Entre Ríos, según departamentos. Años 2019 a 2023... ..	249	3.8.10. Total de hogares particulares y población censada en ellos por tenencia de internet y celular con conexión a internet en la vivienda en Entre Ríos, según departamentos. Valores absolutos y valores relativos (%). Año 2022.....	261	3.9.7. Total de votos emitidos para la elección de senadores provinciales en Entre Ríos, según departamentos y distribución de bancas en la Cámara Alta. Elecciones nacionales de 2019 y 2023.....	285
3.5.11. Viviendas ubicadas cerca de basurales en los aglomerados Resto Urbano Provincial, Gran Paraná y Concordia. Valores absolutos y valores relativos (%). 3° trimestre de 2019 a 2023.. ..	235	3.7.3. Población alojada en unidades penales del Servicio Penitenciario de Entre Ríos, según unidad y sexo. Años 2019 a 2023.....	251	3.8.11. Total de hogares particulares y población censada en ellos por tenencia de internet y computadora con conexión a internet en la vivienda en Entre Ríos, según departamentos. Valores absolutos y valores relativos (%). Año 2022.....	264	3.9.8. Afiliados a partidos políticos por sexo en Entre Ríos y total país. Años 2019 a 2023.....	287
3.5.12. Viviendas ubicadas en zonas inundables en los aglomerados Resto Urbano Provincial, Gran Paraná y Concordia. Valores absolutos y valores relativos (%). 3° trimestre de 2019 a 2023.	235	3.7.4. Capacidad y población alojada en unidades penales del Servicio Penitenciario de Entre Ríos, por situación legal. Valores absolutos y valores relativos (%). Años 2019 a 2023.... ..	252	3.8.12. Hogares con acceso a bienes y servicios TIC (computadora e internet), aglomerados Concordia y Gran Paraná. 4° trimestre de 2019 a 4° trimestre de 2023.....	267	3.9.9. Total de afiliados a partidos políticos, total de partidos políticos, afiliados a los cinco primeros partidos y al resto en la provincia de Entre Ríos. Años 2019 a 2023.....	288
3.5.13. Viviendas ubicadas en villa de emergencia en los aglomerados Resto Urbano Provincial, Gran Paraná y Concordia. Valores absolutos y valores relativos (%). 3° trimestre 2019 a 2023.....	235	3.7.5. Frecuencia de tipos de delito por los cuales está privada de libertad la población alojada en unidades penales de Entre Ríos. Años 2019 a 2023... ..	252	3.8.13. Población de 4 y más años en hogares particulares por utilización de bienes y servicios TIC (computadora, internet y telefonía celular), aglomerados Concordia y Gran Paraná. 4° trimestre de 2019 a 4° trimestre de 2023.....	267	3.10.1. Educación.....	289
3.6.1. Población en viviendas particulares de Entre Ríos, por percepción de jubilación o pensión, según sexo registrado al nacer y grupos quinquenales de edad. Año 2022.....	236	3.7.6. Población alojada en unidades penales del Servicio Penitenciario de Entre Ríos, por sexo según grupos de edad. Años 2019 a 2023.....	253	3.8.14. Total de accesos a internet en Entre Ríos y total país por tipo de acceso, durante el último mes del año. Diciembre de 2019 a diciembre de 2023....	268	3.10.2. Salud.....	290
3.6.2. Población en viviendas particulares por percepción de jubilación o pensión según sexo registrado al nacer y departamento de Entre Ríos. Año 2022.....	238	3.7.7. Total de población detenida en procedimientos por supuesta infracción a la Ley N° 23.737 (estupefacientes) en Entre Ríos, según sexo. Años 2019 a 2023.....	254	3.8.15. Total de accesos a internet en Entre Ríos y total país por categoría de acceso, durante el último mes del año. Diciembre de 2019 a diciembre de 2023.....	268	3.10.3. Trabajo.....	291
3.6.3. Beneficios de haber medio del Sistema Integrado Previsional Argentino (SIPA) del total país y de Entre Ríos. Diciembre de 2019 a diciembre 2023.....	239	3.7.8. Total de sustancias estupefacientes incautadas en procedimientos en Entre Ríos, según tipo. Años 2019 a 2023.....	254	3.8.16. Cantidad de entradas de cine vendidas y proporción por habitantes en Entre Ríos y total país. Años 2019 a 2023.....	269	3.10.4. Condiciones de vida.....	293
3.6.4. Pensiones nacionales no contributivas según tipo de beneficio y pensión universal para adulto del total país y Entre Ríos. Diciembre de 2023.. ..	239	3.7.9. Total de accidentes de tránsito, lesionados y víctimas fatales por año calendario en Entre Ríos. Años 2019 a 2023.....	255	3.8.17. Cantidad de salas de cine y venta de entradas en Entre Ríos. Años 2019 a 2023.....	270	3.10.5. Viviendas y hogares.....	297
3.6.5. Población beneficiaria del Sistema Previsional Provincial y haber medio de Entre Ríos. Diciembre de 2019 a diciembre de 2023.. ..	239	3.8.1. Utilidades brutas y netas en salas de juegos tragamonedas propias en la provincia de Entre Ríos, según localidad. Años 2023.....	256	3.9.1. Total de electores habilitados, de votos emitidos y porcentaje de participación en Entre Ríos, según departamentos. Elecciones nacionales de 2019, 2021 y 2023.....	271	3.10.6. Seguridad social.....	298
3.6.6. Total de beneficiarios y promedio de edad por tipo de beneficio y sexo en Entre Ríos. Diciembre de 2019 a diciembre de 2023.. ..	240	3.8.2. Cánon percibido en salas de juegos tragamonedas concesionadas en Entre Ríos, según localidad y sala de juego. Año 2023.....	257	3.9.2. Total de votos emitidos para la elección de presidente y vice de la Nación en Entre Ríos, según departamentos. Elecciones nacionales de 2019 y 2023	273	3.10.7. Seguridad pública.	299
3.6.7. Total de beneficiarios y total de haberes del Sistema Previsional Provincial, según departamentos. Diciembre de 2023.....	241	3.8.3. Recaudación y utilidades netas en pesos en casinos propios en la provincia de Entre Ríos, según departamentos. Año 2023.... ..	257	3.9.3. Total de votos emitidos para la elección de diputados nacionales en Entre Ríos, según departamentos. Elecciones nacionales de 2019, 2021		3.10.8. Tiempo libre.....	299
3.6.8. Total de beneficiarios por tipo de beneficio, total de haberes y haberes medios del Sistema Previsional Provincial, según escalafones principales. Diciembre de 2019 a diciembre de 2023.. ..	242	3.8.4. Cánon percibido de casinos online concesionados en Entre Ríos. Año 2023.....	258			3.10.9. Participación electoral.. ..	300
3.6.9. Total de beneficiarios por sexo, total de haberes y haberes promedio del Sistema Previsional Provincial,		3.8.5. Recaudación y utilidades netas de Quini 6 (1) en pesos en Entre Ríos, según departamentos. Año 2023..	258				
		3.8.6. Recaudación y utilidades netas de Quini 6 Móvil (1)					

3.1.1. Población en viviendas particulares ⁽¹⁾ de la provincia de Entre Ríos por condición de asistencia escolar, según departamento. Año 2022.

Departamento	Población en viviendas particulares	Condición de asistencia escolar					
		Población que asiste	Población que no asiste pero asistió	Población que nunca asistió	Porcentaje Población que asiste	Porcentaje Población que no asiste pero asistió	Porcentaje Población que nunca asistió
Total Provincia	1.415.097	466.939	875.233	72.925	33,0	61,8	5,2
Colón	74.890	22.688	48.834	3.368	30,3	65,2	4,5
Concordia	197.603	68.619	115.932	13.052	34,7	58,7	6,6
Diamante	52.312	16.869	33.034	2.409	32,2	63,1	4,6
Federación	78.264	23.249	50.170	4.845	29,7	64,1	6,2
Federal	29.436	9.339	17.776	2.321	31,7	60,4	7,9
Feliciano	16.717	5.795	9.842	1.080	34,7	58,9	6,5
Gualeguay	56.796	18.004	35.660	3.132	31,7	62,8	5,5
Gualeguaychú	125.176	39.718	79.586	5.872	31,7	63,6	4,7
Islas del Ibicuy	13.984	4.730	8.260	994	33,8	59,1	7,1
La Paz	75.271	25.539	44.758	4.974	33,9	59,5	6,6
Nogoyá	42.954	13.623	27.550	1.781	31,7	64,1	4,1
Paraná	388.716	132.595	240.157	15.964	34,1	61,8	4,1
San Salvador	20.786	6.735	12.687	1.364	32,4	61,0	6,6
Tala	31.091	9.982	19.487	1.622	32,1	62,7	5,2
Uruguay	115.516	38.923	71.631	4.962	33,7	62,0	4,3
Victoria	40.301	12.406	26.030	1.863	30,8	64,6	4,6
Villaguay	55.284	18.123	33.839	3.322	32,8	61,2	6,0

(1) No incluye a la población censada en viviendas colectivas ni a la población censada en situación de calle.

Fuente: Instituto Nacional de Estadística y Censos, Censo Nacional de Población, Hogares y Viviendas 2022. Resultados definitivos.

3.1.2. Población en viviendas particulares de la provincia de Entre Ríos que asiste a algún establecimiento educativo, según departamento. Año 2022.

Departamento	Población en viviendas particulares ⁽¹⁾	Población que asiste a algún establecimiento educativo ⁽²⁾
Total Provincia	1.415.097	466.939
Colón	74.890	22.688
Concordia	197.603	68.619
Diamante	52.312	16.869
Federación	78.264	23.249
Federal	29.436	9.339
Feliciano	16.717	5.795
Gualeguay	56.796	18.004
Gualeguaychú	125.176	39.718
Islas del Ibicuy	13.984	4.730
La Paz	75.271	25.539
Nogoyá	42.954	13.623
Paraná	388.716	132.595
San Salvador	20.786	6.735
Tala	31.091	9.982
Uruguay	115.516	38.923
Victoria	40.301	12.406
Villaguay	55.284	18.123

Nivel educativo al que asiste

Departamento	Jardín maternal, guardería, centro de cuidado, salas de 0 a 3	Sala de 4 a 5 (jardín de infantes o preescolar)	Primario	Secundario	Terciario no universitario	Universitario de grado	Posgrado (especialización, maestría o doctorado)
Total Provincia	22.592	38.303	151.332	154.551	36.704	55.421	8.036
Colón	1.259	2.131	7.717	7.790	1.572	1.885	334
Concordia	2.627	5.626	24.252	23.630	5.788	5.834	862
Diamante	751	1.337	4.904	4.945	1.384	3.164	384
Federación	1.116	2.286	8.820	8.291	1.193	1.323	220
Federal	314	856	3.267	3.346	975	476	105
Feliciano	250	469	1.926	2.088	753	236	73
Gualeguay	1.017	1.571	6.116	6.093	1.814	1.116	277
Gualeguaychú	1.996	3.355	12.787	13.795	3.529	3.618	638
Islas del Ibicuy	227	416	1.796	1.729	354	157	51
La Paz	1.059	2.153	8.839	8.956	2.902	1.261	369
Nogoyá	1.018	1.144	4.444	4.531	1.391	902	193
Paraná	6.227	10.021	38.423	40.536	8.926	25.615	2.847
San Salvador	315	561	2.420	2.395	537	434	73
Tala	549	858	3.424	3.528	885	602	136

(continúa)

(conclusión)

Nivel educativo al que asiste

Departamento	Nivel educativo al que asiste						
	Jardín maternal, guardería, centro de cuidado, salas de 0 a 3	Sala de 4 a 5 (jardín de infantes o preescolar)	Primario	Secundario	Terciario no universitario	Universitario de grado	Posgrado (especialización, maestría o doctorado)
Uruguay	2.169	2.923	12.157	12.257	1.912	6.519	986
Victoria	835	1.041	3.936	4.365	1.225	807	199
Villaguay	863	1.555	6.104	6.276	1.564	1.472	289

Nivel educativo al que asiste

Departamento	Población que asiste a algún establecimiento educativo (²)	Nivel educativo al que asiste						
		Jardín maternal, guardería, centro de cuidado, salas de 0 a 3	Sala de 4 a 5 (jardín de infantes o preescolar)	Primario	Secundario	Terciario no universitario	Universitario de grado	Posgrado (especialización, maestría o doctorado)
Total Provincia	100,0	4,8	8,2	32,4	33,1	7,9	11,9	1,7
Colón	100,0	5,5	9,4	34,0	34,3	6,9	8,3	1,5
Concordia	100,0	3,8	8,2	35,3	34,4	8,4	8,5	1,3
Diamante	100,0	4,5	7,9	3,8	29,3	8,2	18,8	2,3
Federación	100,0	4,8	9,8	37,9	35,7	5,1	5,7	0,9
Federal	100,0	3,4	9,2	35,0	35,8	10,4	5,1	1,1
Feliciano	100,0	4,3	8,1	33,2	36,0	13,0	4,1	1,3
Gualeduay	100,0	5,6	8,7	34,0	33,8	10,1	6,2	1,5
Gualeduaychú	100,0	5,0	8,4	32,2	34,7	8,9	9,1	1,6
Islas del Ibicuy	100,0	4,8	8,8	38,0	36,6	7,5	3,3	1,1
La Paz	100,0	4,1	8,4	34,6	35,1	11,4	4,9	1,4
Nogoyá	100,0	7,5	8,4	32,6	33,3	10,2	6,6	1,4
Paraná	100,0	4,7	7,6	29,0	30,6	6,7	19,3	2,1
San Salvador	100,0	4,7	8,3	35,9	35,6	8,0	6,4	1,1
Tala	100,0	5,5	8,6	34,3	35,3	8,9	6,0	1,4
Uruguay	100,0	5,6	7,5	31,2	31,5	4,9	16,7	2,5
Victoria	100,0	6,7	8,4	31,7	35,2	9,9	6,5	1,6
Villaguay	100,0	4,8	8,6	33,7	34,6	8,6	8,1	1,6

(¹) No se incluye a la población censada en viviendas colectivas ni a la población censada en situación de calle.

(²) Se incluye la asistencia a Educación Común, Educación de Jóvenes y Adultos y Educación Especial.

Fuente: Instituto Nacional de Estadística y Censos (INDEC), Censo Nacional de Población, Hogares y Viviendas 2022. Resultados definitivos.

3.1.3. Población de 5 años y más en viviendas particulares de la provincia de Entre Ríos que asiste a algún establecimiento educativo, por nivel educativo, según sexo registrado al nacer y grupos de edad. Año 2022.

Sexo registrado al nacer y grupos de edad	Población de 5 años y más en viviendas particulares (¹)	Población de 5 años y más que asiste a algún establecimiento educativo (²)
Total Provincia	1.324.750	424.610
5 años	22.026	21.546
6-11 años	136.228	133.530
12-17 años	132.287	123.331
18-29 años	263.024	96.962
30 y más años	771.189	49.241
Mujer/Femenino	683.341	225.710
5 años	10.773	10.545
6-11 años	66.702	65.443
12-17 años	65.240	61.781
18-29 años	132.444	57.360
30 y más años	408.182	30.581
Varón/Masculino	641.409	198.900
5 años	11.253	11.001
6-11 años	69.526	68.087
12-17 años	67.047	61.550
18-29 años	130.576	39.602
30 y más años	363.007	18.660
	% vertical	% por fila
Total	100,0	32,1
5 años	1,7	97,8
6-11 años	10,3	98,0
12-17 años	10,0	93,2
18-29 años	19,9	36,9
30 y más años	58,2	6,4
Mujer/Femenino	100,0	33,0
5 años	1,6	97,9
6-11 años	9,8	98,1
12-17 años	9,5	94,7
18-29 años	19,4	43,3
30 y más años	59,7	7,5
Varón/Masculino	100,0	31,0
5 años	1,8	97,8
6-11 años	10,8	97,9
12-17 años	10,5	91,8
18-29 años	20,4	30,3
30 y más años	56,6	5,1

(continúa)

(continuación)

Sexo registrado al nacer y grupos de edad	Nivel educativo al que asiste						
	Jardín maternal, guardería, centro de ciudadano, salas de 0 a 3	Sala de 4 a 5 (jardín de infantes o preescolar)	Primario	Secundario	Terciario no universitario	Universitario de grado	Posgrado (especialización, maestría o doctorado)
Total Provincia	746	17.959	151.193	154.551	36.704	55.421	8.036
5 años	746	17.566	3.234	///	///	///	///
6-11 años	///	393	130.597	2.540	///	///	///
12-17 años	///	///	5.861	116.564	333	573	///
18-29 años	///	///	2.737	26.156	24.862	41.394	1.813
30 y más años	///	///	8.764	9.291	11.509	13.454	6.223
Mujer/Femenino	383	8.768	73.718	78.051	25.387	34.095	5.308
5 años	383	8.581	1.581	///	///	///	///
6-11 años	///	187	63.915	1.341	///	///	///
12-17 años	///	///	2.355	58.853	219	354	///
18-29 años	///	///	1.278	12.494	17.113	25.228	1.247
30 y más años	///	///	4.589	5.363	8.055	8.513	4.061
Varón/Masculino	363	9.191	77.475	76.500	11.317	21.326	2.728
5 años	363	8.985	1.653	///	///	///	///
6-11 años	///	206	66.682	1.199	///	///	///
12-17 años	///	///	3.506	57.711	114	219	///
18-29 años	///	///	1.459	13.662	7.749	16.166	566
30 y más años	///	///	4.175	3.928	3.45	4.941	2.162
% por fila							
Total	0,1	1,4	11,4	11,7	2,8	4,2	0,6
5 años	3,4	79,8	14,7	///	///	///	///
6-11 años	///	0,3	95,9	1,9	///	///	///
12-17 años	///	///	4,4	88,1	0,3	0,4	///
18-29 años	///	///	1,0	9,9	9,5	15,7	0,7
30 y más años	///	///	1,1	1,2	1,5	1,7	0,
Mujer/Femenino	0,1	1,3	10,8	11,4	3,7	5,0	0,8
5 años	3,6	79,7	14,7	///	///	///	///
6-11 años	///	0,3	95,8	2,0	///	///	///
12-17 años	///	///	3,6	90,2	0,3	0,5	///
18-29 años	///	///	1,0	9,4	12,9	19,0	0,9
30 y más años	///	///	1,1	1,3	2,0	2,1	1,0
Varón/Masculino	0,1	1,4	12,1	11,9	1,8	3,3	0,4
5 años	3,2	79,8	14,7	///	///	///	///
6-11 años	///	0,3	95,9	1,7	///	///	///
12-17 años	///	///	5,2	86,1	0,2	0,3	///
18-29 años	///	///	1,1	10,5	5,9	12,4	0,4
30 y más años	///	///	1,2	1,1	1,0	1,4	0,6

(continúa)

(conclusión)

(*) No se incluye a la población censada en viviendas colectivas ni a la población censada en situación de calle.

(**) Se incluye la asistencia a Educación Común, Educación de Jóvenes y Adultos y Educación Especial.

Notas: De acuerdo con la evaluación de calidad y consistencia de los resultados definitivos, y para cumplir con los estándares de calidad estadística requeridos por el INDEC, la categoría X de las respuestas a la pregunta por sexo registrado al nacer se redistribuye entre las categorías Mujer/Femenino y Varón/Masculino.

Fuente: Instituto Nacional de Estadística y Censos (INDEC) - Dirección General de Estadística y Censos de Entre Ríos (DGEC), Censo Nacional de Población, Hogares y Viviendas 2022. Resultados definitivos.

3.1.4.a. Población de 5 años y más en viviendas particulares de la provincia de Entre Ríos que asistió a un establecimiento educativo, por máximo nivel educativo alcanzado y completitud del nivel, según sexo registrado al nacer y grupos de edad. Valores absolutos. Año 2022.

Sexo registrado al nacer y grupos de edad	Población de 5 años y más en viviendas particulares (*)	Población de 5 años y más que asistió a un establecimiento educativo
Total Provincia	1.324.750	871.983
5-12 años	180.549	2.687
13-18 años	132.201	14.103
19-29 años	240.811	156.726
30-39 años	206.722	179.111
40-49 años	187.749	171.220
50-59 años	145.617	135.259
60-69 años	117.440	109.214
70-79 años	76.769	70.477
80 y más años	36.892	33.186
Mujer/Femenino	683.341	443.713
5-12 años	88.400	1.240
13-18 años	65.268	5.531
19-29 años	121.491	71.119
30-39 años	105.803	88.875
40-49 años	96.007	86.415
50-59 años	75.121	69.527
60-69 años	62.750	58.420
70-79 años	43.688	40.305
80 y más años	24.813	22.281
Varón/Masculino	641.409	428.270
5-12 años	92.149	1.447
13-18 años	66.933	8.572
19-29 años	119.320	85.607
30-39 años	100.919	90.236
40-49 años	91.742	84.805
50-59 años	70.496	65.732
60-69 años	54.690	50.794
70-79 años	33.081	30.172
80 y más años	12.079	10.905

(continúa)

(continuación)

Sexo registrado al nacer y grupos de edad	Sin instrucción	Máximo nivel educativo					
		Primario			EGB (?)		
		Total	Incompleto	Completo	Total	Incompleto	Completo
Total Provincia	3.496	271.765	79.665	192.100	7.379	3.378	4.001
5-12 años	939	1.559	1.389	170	20	20	///
13-18 años	200	3.683	871	2.812	106	73	33
19-29 años	542	23.242	5.632	17.610	1.203	695	508
30-39 años	386	31.928	8.543	23.385	3.110	1.498	1.612
40-49 años	347	46.867	10.072	36.795	995	410	585
50-59 años	337	49.905	12.215	37.690	866	332	534
60-69 años	331	51.525	15.019	36.506	661	218	443
70-79 años	278	40.769	16.372	24.397	298	96	202
80 y más años	136	22.287	9.552	12.735	120	36	84
Mujer/Femenino	1.770	130.921	37.854	93.067	3.007	1.237	1.770
5-12 años	463	691	621	70	10	10	///
13-18 años	96	1.252	269	983	40	24	16
19-29 años	240	8.060	1.869	6.191	412	239	173
30-39 años	198	12.774	3.176	9.598	1.105	481	624
40-49 años	173	20.597	4.182	16.415	418	167	251
50-59 años	176	23.490	5.552	17.938	421	141	280
60-69 años	173	26.143	7.213	18.930	356	107	249
70-79 años	157	22.818	8.662	14.156	164	46	118
80 y más años	94	15.096	6.310	8.786	81	22	59
Varón/Masculino	1.726	140.844	41.811	99.033	4.372	2.141	2.231
5-12 años	476	868	768	100	10	10	///
13-18 años	104	2.431	602	1.829	66	49	17
19-29 años	302	15.182	3.763	11.419	791	456	335
30-39 años	188	19.154	5.367	13.787	2.005	1.017	988
40-49 años	174	26.270	5.890	20.380	577	243	334
50-59 años	161	26.415	6.663	19.752	445	191	254
60-69 años	158	25.382	7.806	17.576	305	111	194
70-79 años	121	17.951	7.710	10.241	134	50	84
80 y más años	42	7.191	3.24	3.949	39	14	25

(continúa)

(continuación)

Sexo registrado al nacer y grupos de edad	Máximo nivel educativo					
	Secundario			Polimodal		
	Total	Incompleto	Completo	Total	Incompleto	Completo
Total Provincia	361.761	150.170	211.591	7.016	1.918	5.098
5-12 años	154	154	///	///	///	///
13-18 años	9.807	7.381	2.426	81	49	32
19-29 años	99.307	44.390	54.917	1.477	442	1.035
30-39 años	82.287	33.758	48.529	3.804	1.031	2.773
40-49 años	67.686	26.170	41.69	580	133	447
50-59 años	46.014	17.772	28.242	457	118	339
60-69 años	33.365	12.860	20.505	339	82	257
70-79 años	16.992	5.838	11.154	180	42	138
80 y más años	5.967	1.847	4.120	98	21	77
Mujer/Femenino	170.393	63.602	106.791	3.270	812	2.458
5-12 años	69	69	///	///	///	///
13-18 años	3.992	2.748	1.244	41	23	18
19-29 años	43.034	17.169	25.865	647	194	453
30-39 años	38.079	13.986	24.093	1.711	399	1.312
40-49 años	32.162	11.160	21.002	276	62	214
50-59 años	22.049	8.044	14.005	233	58	175
60-69 años	17.579	6.344	11.235	178	42	136
70-79 años	9.696	3.031	6.665	111	21	90
80 y más años	3.733	1.051	2.682	73	13	60
Varón/Masculino	191.368	86.568	104.800	3.746	1.106	2.640
5-12 años	85	85	///	///	///	///
13-18 años	5.815	4.633	1.182	40	26	14
19-29 años	56.273	27.221	29.052	830	248	582
30-39 años	44.208	19.772	24.436	2.093	632	1.461
40-49 años	35.706	15.010	20.696	304	71	233
50-59 años	23.965	9.728	14.237	224	60	164
60-69 años	15.786	6.516	9.270	161	40	121
70-79 años	7.296	2.807	4.489	69	21	48
80 y más años	2.234	796	1.438	25	8	17

(continúa)

(continuación)

Sexo registrado al nacer y grupos de edad	Máximo nivel educativo					
	Terciario no universitario			Universitario de grado		
	Total	Incompleto	Completo	Total	Incompleto	Completo
Total Provincia	109.284	27.098	82.186	87.766	32.204	55.562
5-12 años	///	///	///	///	///	///
13-18 años	63	60	3	76	75	1
19-29 años	16.008	6.201	9.807	12.810	6.257	6.553
30-39 años	25.507	7.022	18.485	26.229	9.681	16.548
40-49 años	26.923	7.038	19.885	21.593	7.737	13.856
50-59 años	20.640	3.838	16.802	12.920	4.390	8.530
60-69 años	11.753	1.990	9.763	8.547	2.662	5.885
70-79 años	5.951	783	5.168	4.313	1.117	3.196
80 y más años	2.439	166	2.273	1.278	285	993
Mujer/Femenino	74.805	15.782	59.023	46.913	14.167	32.746
5-12 años	///	///	///	///	///	///
13-18 años	38	37	1	41	40	1
19-29 años	10.343	3.676	6.667	7.282	3.051	4.231
30-39 años	16.722	4.064	12.658	14.921	4.489	10.432
40-49 años	18.167	4.073	14.094	11.393	3.283	8.110
50-59 años	14.635	2.160	12.475	6.414	1.671	4.743
60-69 años	8.437	1.201	7.236	4.221	1.067	3.154
70-79 años	4.497	475	4.022	1.976	432	1.544
80 y más años	1.966	96	1.870	665	134	531
Varón/Masculino	34.479	11.316	23.163	40.853	18.037	22.816
5-12 años	///	///	///	///	///	///
13-18 años	25	23	2	35	35	///
19-29 años	5.665	2.525	3.140	5.528	3.206	2.322
30-39 años	8.785	2.958	5.827	11.308	5.192	6.116
40-49 años	8.756	2.965	5.791	10.200	4.454	5.746
50-59 años	6.005	1.678	4.327	6.506	2.719	3.787
60-69 años	3.316	789	2.527	4.326	1.595	2.731
70-79 años	1.454	308	1.146	2.337	685	1.652
80 y más años	473	70	403	613	151	462

(continúa)

(conclusión)

Sexo registrado al nacer y grupos de edad	Máximo nivel educativo			
	Posgrado (especialización, maestría o doctorado)			Ignorado
	Total	Incompleto	Completo	
Total Provincia	15.243	1.827	13.416	8.273
5-12 años	///	///	///	15
13-18 años	///	///	///	87
19-29 años	913	260	653	1.224
30-39 años	4.166	641	3.525	1.694
40-49 años	4.511	489	4.022	1.536
50-59 años	2.843	234	2.609	1.277
60-69 años	1.642	113	1.529	1.051
70-79 años	872	65	807	824
80 y más años	296	25	271	565
Mujer/Femenino	8.794	1.066	7.728	3.840
5-12 años	///	///	///	7
13-18 años	///	///	///	31
19-29 años	613	183	430	488
30-39 años	2.662	381	2.281	703
40-49 años	2.562	249	2.313	667
50-59 años	1.536	138	1.398	573
60-69 años	824	62	762	509
70-79 años	429	34	395	457
80 y más años	168	19	149	405
Varón/Masculino	6.449	761	5.688	4.433
5-12 años	///	///	///	8
13-18 años	///	///	///	56
19-29 años	300	77	223	736
30-39 años	1.504	260	1.244	99
40-49 años	1.949	240	1.709	869
50-59 años	1.307	96	1.211	704
60-69 años	818	51	767	542
70-79 años	443	31	412	367
80 y más años	128	6	122	160

(!): No se incluye a la población censada en viviendas colectivas ni a la población censada en situación de calle.

(?): El nivel EGB incluye sus tres ciclos (EGB1, EGB2 y EGB3).

Notas: De acuerdo con la evaluación de calidad y consistencia de los resultados definitivos, y para cumplir con los estándares de calidad requeridos por el INDEC, la categoría X de las respuestas a la pregunta por sexo registrado al nacer se redistribuye entre las categorías Mujer/Femenino y Varón/Masculino.

Fuente: Instituto Nacional de Estadística y Censos (INDEC), Censo Nacional de Población, Hogares y Viviendas 2022. Resultados definitivos.

3.1.4.b. Población de 5 años y más en viviendas particulares de la provincia de Entre Ríos que asistió a un establecimiento educativo, por máximo nivel educativo alcanzado y completitud del nivel, según sexo registrado al nacer y grupos de edad. Valores relativos. Año 2022.

Sexo registrado al nacer y grupos de edad	Población de 5 años y más en viviendas particulares (¹)	Población de 5 años y más que asistió a un establecimiento educativo
	% vertical	% por fila
Total Provincia	100,0	65,8
5-12 años	13,6	1,5
13-18 años	10,6	10,7
19-29 años	18,2	65,1
30-39 años	15,6	86,6
40-49 años	14,2	91,2
50-59 años	11,0	92,9
60-69 años	8,9	93,0
70-79 años	5,8	91,8
80 y más años	2,8	90,0
Mujer/Femenino	100,0	64,9
5-12 años	12,9	1,4
13-18 años	9,6	8,5
19-29 años	17,8	58,5
30-39 años	15,5	84,0
40-49 años	14,0	90,0
50-59 años	11,0	92,6
60-69 años	9,2	93,1
70-79 años	6,4	92,3
80 y más años	3,6	89,8
Varón/Masculino	100,0	66,8
5-12 años	14,4	1,6
13-18 años	10,4	12,8
19-29 años	18,6	71,7
30-39 años	15,7	89,4
40-49 años	14,3	92,4
50-59 años	11,0	93,2
60-69 años	8,5	92,9
70-79 años	5,2	91,2
80 y más años	1,9	90,3

(continúa)

(continuación)

Sexo registrado al nacer y grupos de edad	Sin instrucción	Máximo nivel educativo					
		Primario			EGB (²)		
		Total	Incompleto	Completo	Total	Incompleto	Completo
% por fila							
Total Provincia	0,3	20,5	6,0	14,5	0,6	0,3	0,3
5-12 años	0,5	0,9	0,8	0,1	0,0	0,0	///
13-18 años	0,2	2,8	0,7	2,1	0,1	0,1	0,0
19-29 años	0,2	9,7	2,3	7,3	0,5	0,3	0,2
30-39 años	0,2	15,4	4,1	11,3	1,5	0,7	0,8
40-49 años	0,2	25,0	5,4	19,6	0,5	0,2	0,3
50-59 años	0,2	34,3	8,4	25,9	0,6	0,2	0,4
60-69 años	0,3	43,9	12,8	31,1	0,6	0,2	0,4
70-79 años	0,4	53,1	21,3	31,8	0,4	0,1	0,3
80 y más años	0,4	60,4	25,9	34,5	0,3	0,1	0,2
Mujer/Femenino	0,3	19,2	5,5	13,6	0,4	0,2	0,3
5-12 años	0,5	0,8	0,7	0,1	0,0	0,0	///
13-18 años	0,1	1,9	0,4	1,5	0,1	0,0	0,0
19-29 años	0,2	6,6	1,5	5,1	0,3	0,2	0,1
30-39 años	0,2	12,1	3,0	9,1	1,0	0,5	0,6
40-49 años	0,2	21,5	4,4	17,1	0,4	0,2	0,3
50-59 años	0,2	31,3	7,4	23,9	0,6	0,2	0,4
60-69 años	0,3	41,7	11,5	30,2	0,6	0,2	0,4
70-79 años	0,4	52,5	19,8	32,4	0,4	0,1	0,3
80 y más años	0,4	60,8	25,4	35,4	0,3	0,1	0,2
Varón/Masculino	0,3	22,0	6,5	15,4	0,7	0,3	0,3
5-12 años	0,5	0,9	0,8	0,1	0,0	0,0	///
13-18 años	0,2	3,6	0,9	2,7	0,1	0,1	0,0
19-29 años	0,3	12,7	3,2	9,6	0,7	0,4	0,3
30-39 años	0,2	19,0	5,3	13,7	2,0	1,0	1,0
40-49 años	0,2	28,6	6,4	22,2	0,6	0,3	0,4
50-59 años	0,2	37,5	9,5	28,0	0,6	0,3	0,4
60-69 años	0,3	46,4	14,3	32,1	0,6	0,2	0,4
70-79 años	0,4	54,3	23,3	31,0	0,4	0,2	0,3
80 y más años	0,3	59,5	26,8	32,7	0,3	0,1	0,2

(continúa)

(continuación)

Sexo registrado al nacer y grupos de edad	Secundario			Polimodal		
	Total	Incompleto	Completo	Total	Incompleto	Completo
	% por fila					
Total Provincia	27,3	11,3	16,0	0,5	0,1	0,4
5-12 años	0,1	0,1	///	///	///	///
13-18 años	7,4	5,6	1,8	0,1	0,0	0,0
19-29 años	41,2	18,4	22,8	0,6	0,2	0,4
30-39 años	39,8	16,3	23,5	1,8	0,5	1,3
40-49 años	36,1	13,9	22,2	0,3	0,1	0,2
50-59 años	31,6	12,2	19,4	0,3	0,1	0,2
60-69 años	28,4	11,0	17,5	0,3	0,1	0,2
70-79 años	22,1	7,6	14,5	0,2	0,1	0,2
80 y más años	16,2	5,0	11,2	0,3	0,1	0,2
Mujer/Femenino	24,9	9,3	15,6	0,5	0,1	0,4
5-12 años	0,1	0,1	///	///	///	///
13-18 años	6,1	4,2	1,9	0,1	0,0	0,0
19-29 años	35,4	14,1	21,3	0,5	0,2	0,4
30-39 años	36,0	13,2	22,8	1,6	0,4	1,2
40-49 años	33,5	11,6	21,9	0,3	0,1	0,2
50-59 años	29,4	10,7	18,6	0,3	0,1	0,2
60-69 años	28,0	10,1	17,9	0,3	0,1	0,2
70-79 años	22,2	6,9	15,3	0,3	0,0	0,2
80 y más años	15,0	4,2	10,8	0,3	0,1	0,2
Varón/Masculino	29,8	13,5	16,3	0,6	0,2	0,4
5-12 años	0,1	0,1	///	///	///	///
13-18 años	8,7	6,9	1,8	0,1	0,0	0,0
19-29 años	47,2	22,8	24,3	0,7	0,2	0,5
30-39 años	43,8	19,6	24,2	2,1	0,6	1,4
40-49 años	38,9	16,4	22,6	0,3	0,1	0,3
50-59 años	34,0	13,8	20,2	0,3	0,1	0,2
60-69 años	28,9	11,9	17,0	0,3	0,1	0,2
70-79 años	22,1	8,5	13,6	0,2	0,1	0,1
80 y más años	18,5	6,6	11,9	0,2	0,1	0,1

(continúa)

(continuación)

Sexo registrado al nacer y grupos de edad	Máximo nivel educativo					
	Terciario no universitario			Universitario de grado		
	Total	Incompleto	Completo	Total	Incompleto	Completo
% por fila						
Total Provincia	8,2	2,0	6,2	6,6	2,4	4,2
5-12 años	///	///	///	///	///	///
13-18 años	0,0	0,0	0,0	0,1	0,1	0,0
19-29 años	6,6	2,6	4,1	5,3	2,6	2,7
30-39 años	12,3	3,4	8,9	12,7	4,7	8,0
40-49 años	14,3	3,7	10,6	11,5	4,1	7,4
50-59 años	14,2	2,6	11,5	8,9	3,0	5,9
60-69 años	10,0	1,7	8,3	7,3	2,3	5,0
70-79 años	7,8	1,0	6,7	5,6	1,5	4,2
80 y más años	6,6	0,4	6,2	3,5	0,8	2,7
Mujer/Femenino	10,9	2,3	8,6	6,9	2,1	4,8
5-12 años	///	///	///	///	///	///
13-18 años	0,1	0,1	0,0	0,1	0,1	0,0
19-29 años	8,5	3,0	5,5	6,0	2,5	3,5
30-39 años	15,8	3,8	12,0	14,1	4,2	9,9
40-49 años	18,9	4,2	14,7	11,9	3,4	8,4
50-59 años	19,5	2,9	16,6	8,5	2,2	6,3
60-69 años	13,4	1,9	11,5	6,7	1,7	5,0
70-79 años	10,3	1,1	9,2	4,5	1,0	3,5
80 y más años	7,9	0,4	7,5	2,7	0,5	2,1
Varón/Masculino	5,4	1,8	3,6	6,4	2,8	3,6
5-12 años	///	///	///	///	///	///
13-18 años	0,0	0,0	0,0	0,1	0,1	///
19-29 años	4,7	2,1	2,6	4,6	2,7	1,9
30-39 años	8,7	2,9	5,8	11,2	5,1	6,1
40-49 años	9,5	3,2	6,3	11,1	4,9	6,3
50-59 años	8,5	2,4	6,1	9,2	3,9	5,4
60-69 años	6,1	1,4	4,6	7,9	2,9	5,0
70-79 años	4,4	0,9	3,5	7,1	2,1	5,0
80 y más años	3,9	0,6	3,3	5,1	1,3	3,8

(continúa)

(conclusión)

Sexo registrado al nacer y grupos de edad	Máximo nivel educativo			Ignorado
	Posgrado (especialización, maestría o doctorado)			
	Total	Incompleto	Completo	
	% por fila			
Total Provincia	1,2	0,1	1,0	0,6
5-12 años	///	///	///	0,0
13-18 años	///	///	///	0,1
19-29 años	0,4	0,1	0,3	0,5
30-39 años	2,0	0,3	1,7	0,8
40-49 años	2,4	0,3	2,1	0,8
50-59 años	2,0	0,2	1,8	0,9
60-69 años	1,4	0,1	1,3	0,9
70-79 años	1,1	0,1	1,1	1,1
80 y más años	0,8	0,1	0,7	1,5
Mujer/Femenino	1,3	0,2	1,1	0,6
5-12 años	///	///	///	0,0
13-18 años	///	///	///	0,0
19-29 años	0,5	0,2	0,4	0,4
30-39 años	2,5	0,4	2,2	0,7
40-49 años	2,7	0,3	2,4	0,7
50-59 años	2,0	0,2	1,9	0,8
60-69 años	1,3	0,1	1,2	0,8
70-79 años	1,0	0,1	0,9	1,0
80 y más años	0,7	0,1	0,6	1,6
Varón/Masculino	1,0	0,1	0,9	0,7
5-12 años	///	///	///	0,0
13-18 años	///	///	///	0,1
19-29 años	0,3	0,1	0,2	0,6
30-39 años	1,5	0,3	1,2	1,0
40-49 años	2,1	0,3	1,9	0,9
50-59 años	1,9	0,1	1,7	1,0
60-69 años	1,5	0,1	1,4	1,0
70-79 años	1,3	0,1	1,2	1,1
80 y más años	1,1	0,0	1,0	1,3

(¹) No se incluye a la población censada en viviendas colectivas ni a la población censada en situación de calle.

(²) El nivel EGB incluye sus tres ciclos (EGB1, EGB2 y EGB3).

Notas: De acuerdo con la evaluación de calidad y consistencia de los resultados definitivos, y para cumplir con los estándares de calidad requeridos por el INDEC, la categoría X de las respuestas a la pregunta por sexo registrado al nacer se redistribuye entre las categorías Mujer/Femenino y Varón/Masculino.

Fuente: Instituto Nacional de Estadística y Censos (INDEC) - Dirección General de Estadística y Censos de Entre Ríos (DGEyC), Censo Nacional de Población, Hogares y Viviendas 2022. Resultados definitivos.

3.1.5. Unidades educativas y alumnos de educación común del nivel inicial (jardín de infantes) en la provincia de Entre Ríos, según departamentos. Años 2019 a 2023.

Departamento	Concepto	Año				
		2019	2020 (¹)	2021 (²)	2022	2023
Total Provincia						
	Unidades educativas	1.197	1.190	1.192	1.175	1.159
	Alumnos	45.327	44.815	49.315	49.196	47.883
Colón						
	Unidades educativas	52	53	53	53	50
	Alumnos	2.224	2.132	2.420	2.431	2.310
Concordia						
	Unidades educativas	103	105	106	104	105
	Alumnos	6.458	6.376	6.858	6.902	6.989
Diamante						
	Unidades educativas	55	55	56	56	51
	Alumnos	1.523	1.442	1.755	1.732	1.662
Federación						
	Unidades educativas	70	67	67	66	66
	Alumnos	2.877	2.871	2.836	2.824	2.800
Federal						
	Unidades educativas	52	52	51	49	47
	Alumnos	1.012	931	1.036	1.062	1.039
Feliciano						
	Unidades educativas	28	27	28	27	27
	Alumnos	641	623	692	669	664
Gualeduay						
	Unidades educativas	45	45	45	47	46
	Alumnos	1.891	1.854	2.060	1.964	1.886
Gualeduaychú						
	Unidades educativas	108	106	102	106	105
	Alumnos	3.930	3.936	4.202	4.174	3.911
Islas del Ibicuy						
	Unidades educativas	22	24	25	22	23
	Alumnos	505	502	532	557	560

(continúa)

(conclusión)

Departamento	Concepto	Año				
		2019	2020 (¹)	2021 (²)	2022	2023
La Paz						
	Unidades educativas	85	87	87	82	79
	Alumnos	2.717	2.639	2.752	2.770	2.748
Nogoyá						
	Unidades educativas	78	75	72	71	68
	Alumnos	1.370	1.381	1.735	1.666	1.685
Paraná						
	Unidades educativas	232	230	232	232	237
	Alumnos	12.257	12.256	13.610	13.507	13.047
San Salvador						
	Unidades educativas	17	19	19	19	17
	Alumnos	716	718	744	736	72
Tala						
	Unidades educativas	41	37	39	36	37
	Alumnos	965	966	1.129	1.137	1.075
Uruguay						
	Unidades educativas	92	89	87	86	85
	Alumnos	3.274	3.202	3.567	3.640	3.514
Victoria						
	Unidades educativas	48	44	44	40	44
	Alumnos	1.241	1.243	1.498	1.546	1.449
Villaguay						
	Unidades educativas	69	75	79	79	72
	Alumnos	1.726	1.743	1.889	1.879	1.823

(¹) Debido a la pandemia de Covid-19, a partir del 20/03/2020 (Decreto nacional 297/20 y sucesivos) el cursado se desarrolló en modalidad virtual.

(²) Por la continuidad de la pandemia de Covid-19 el cursado se desarrolló de modo mixto (en parte virtual y en parte presencial).

Fuente: Consejo General de Educación de Entre Ríos, Dirección General de Planeamiento Educativo, Departamento Estadística e Información Educativa.

3.1.6. Unidades educativas y alumnos en la provincia de Entre Ríos de educación común del nivel primario, según departamento. Años 2019 a 2023.

Departamento	Concepto	Año				
		2019	2020 (¹)	2021 (²)	2022	2023
Total Provincia						
	Unidades educativas	1.270	1.270	1.267	1.275	1261
	Alumnos	140.196	140.841	142.286	142.480	141401
Colón						
	Unidades educativas	54	53	53	53	53
	Alumnos	6.707	6.797	6.888	6.930	141401
Concordia						
	Unidades educativas	89	89	89	90	90
	Alumnos	22.394	22.413	22.685	22.731	22.445
Diamante						
	Unidades educativas	56	56	56	56	56
	Alumnos	4.501	4.562	4.618	4.562	4.626
Federación						
	Unidades educativas	76	76	76	77	76
	Alumnos	8.157	8.292	8.582	8.610	8.579
Federal						
	Unidades educativas	57	56	56	57	56
	Alumnos	3.072	3.058	3.099	2.990	2.902
Feliciano						
	Unidades educativas	29	29	30	31	30
	Alumnos	1.834	1.823	1.627	1.827	1.811
Gualeduay						
	Unidades educativas	56	56	56	56	56
	Alumnos	5.884	5.950	5.965	5.987	5.982
Gualeduaychú						
	Unidades educativas	110	111	111	111	111
	Alumnos	11.995	11.974	12.022	12.113	12.149
Islas del Ibicuy						
	Unidades educativas	26	25	25	25	24
	Alumnos	1.534	1.544	1.589	1.574	1.536

(continúa)

(conclusión)

Departamento	Concepto	Año				
		2019	2020 ⁽¹⁾	2021 ⁽²⁾	2022	2023
La Paz						
	Unidades educativas	100	99	97	97	95
	Alumnos	7.979	8.032	8.110	8.043	7.985
Nogoyá						
	Unidades educativas	90	90	90	90	90
	Alumnos	4.087	4.071	4.114	4.129	4.097
Paraná						
	Unidades educativas	223	228	228	227	224
	Alumnos	36.475	36.648	37.204	37.413	37.096
San Salvador						
	Unidades educativas	19	19	19	19	19
	Alumnos	2.199	2.235	2.213	2.209	2.188
Tala						
	Unidades educativas	47	47	45	47	46
	Alumnos	3.001	2.971	2.921	2.942	2.897
Uruguay						
	Unidades educativas	97	97	97	96	96
	Alumnos	10.894	10.914	10.946	10.900	10.778
Victoria						
	Unidades educativas	46	44	46	46	44
	Alumnos	3.873	3.857	3.813	3.801	3.771
Villaguay						
	Unidades educativas	95	95	93	97	95
	Alumnos	5.610	5.700	5.690	5.719	5.642

⁽¹⁾ Debido a la pandemia de Covid-19, a partir del 20/03/2020 (Decreto nacional 297/20 y sucesivos) el cursado se desarrolló en modalidad virtual.

⁽²⁾ Por la continuidad de la pandemia de Covid-19, el cursado se desarrolló de modo mixto (en parte virtual y en parte presencial).

Fuente: Consejo General de Educación de Entre Ríos, Dirección General de Planeamiento Educativo, Departamento Estadística e Información Educativa.

3.1.7. Alumnos y repitentes de educación común del nivel primario en la provincia de Entre Ríos, según departamento. Años 2019 a 2023.

Departamento	Concepto	Año				
		2019	2020 ⁽¹⁾	2021 ⁽²⁾	2022	2023
Total Provincia						
	Alumnos	140.196	140.841	142.286	142.480	141.401
	Repitentes	7.317	5.141	4.445	6.575	5.628
	Tasa de repitencia	5,22	3,65	3,12	4,61	3,98
Colón	Alumnos	6.707	6.797	6.888	6.930	6.917
	Repitentes	487	283	259	379	337
	Tasa de repitencia	7,26	4,16	3,76	5,47	4,87
Concordia	Alumnos	22.394	22.413	22.685	22.731	22.445
	Repitentes	1.495	1.406	1.294	1.811	1.464
	Tasa de repitencia	6,68	6,27	5,70	7,97	6,52
Diamante	Alumnos	4.501	4.562	4.618	4.562	4.626
	Repitentes	212	173	161	141	113
	Tasa de repitencia	4,71	3,79	3,49	3,09	2,44
Federación	Alumnos	8.157	8.292	8.582	8.610	8.579
	Repitentes	460	215	168	209	216
	Tasa de repitencia	5,64	2,59	1,95	2,43	2,52
Federal	Alumnos	3.072	3.058	3.099	2.990	2.902
	Repitentes	313	215	135	196	203
	Tasa de repitencia	10,19	7,03	4,35	6,56	7,00
Feliciano	Alumnos	1.834	1.823	1.827	1.827	1.811
	Repitentes	129	74	38	104	49
	Tasa de repitencia	7,03	4,06	2,08	5,69	2,71
Gualeguay	Alumnos	5.884	5.950	5.965	5.987	5.982
	Repitentes	224	138	83	96	142
	Tasa de repitencia	3,81	2,32	1,39	1,60	2,37
Gualeguaychú	Alumnos	11.995	11.974	12.022	12.113	12.149
	Repitentes	381	333	245	399	303
	Tasa de repitencia	3,18	2,78	2,04	3,29	2,49
Islas del Ibicuy	Alumnos	1.534	1.544	1.589	1.574	1.536
	Repitentes	98	75	61	104	132
	Tasa de repitencia	6,39	4,86	3,83	6,61	8,59

(continúa)

(conclusión)

Departamento	Concepto	Año				
		2019	2020 (¹)	2021 (²)	2022	2023
La Paz	Alumnos	7.979	8.032	8.110	8.043	7.985
	Repitentes	394	244	242	267	350
	Tasa de repitencia	4,94	3,04	2,98	3,32	4,38
Nogoyá	Alumnos	4.087	4.071	4.114	4.129	4.097
	Repitentes	141	97	60	155	99
	Tasa de repitencia	3,45	2,38	1,46	3,75	2,42
Paraná	Alumnos	36.475	36.648	37.204	37.413	37.096
	Repitentes	1.602	1.019	909	1.598	1.410
	Tasa de repitencia	4,39	2,78	2,44	4,27	3,80
San Salvador	Alumnos	2.199	2.235	2.213	2.209	2.188
	Repitentes	118	84	87	163	139
	Tasa de repitencia	5,37	3,76	3,93	7,38	6,35
Tala	Alumnos	3.001	2.971	2.921	2.942	2.897
	Repitentes	143	105	76	86	69
	Tasa de repitencia	4,77	3,53	2,60	2,92	2,38
Uruguay	Alumnos	10.894	10.914	10.946	10.900	10.778
	Repitentes	606	335	238	378	289
	Tasa de repitencia	5,56	3,07	2,17	3,47	2,68
Victoria	Alumnos	3.873	3.857	3.813	3.801	3.771
	Repitentes	148	117	119	140	112
	Tasa de repitencia	3,82	3,03	3,12	3,68	2,97
Villaguay	Alumnos	5.610	5.700	5.690	5.719	5.642
	Repitentes	366	228	270	349	201
	Tasa de repitencia	6,52	4,00	4,74	6,10	3,56

(¹) Debido a la pandemia de Covid-19, a partir del 20/03/2020 (Decreto nacional 297/20 y sucesivos) el cursado se desarrolló en modalidad virtual.

(²) Por la continuidad de la pandemia de Covid-19, el cursado se desarrolló de modo mixto (en parte virtual y en parte presencial).

Fuente: Consejo General de Educación de Entre Ríos, Dirección General de Planeamiento Educativo, Departamento Estadística e Información Educativa.

3.1.8. Unidades educativas y alumnos de educación común del nivel secundario en la provincia de Entre Ríos, según departamento. Años 2019 a 2023.

Departamento	Concepto	Año				
		2019	2020 (¹)	2021 (²)	2022	2023
Total Provincia						
	Unidades educativas	570	570	572	573	578
	Alumnos	127.823	128.381	129.883	129.903	128.641
Colón						
	Unidades educativas	25	25	25	25	25
	Alumnos	6.165	6.209	6.372	6.525	6.466
Concordia						
	Unidades educativas	57	57	57	57	57
	Alumnos	18.660	18.627	18.888	19.213	18.988
Diamante						
	Unidades educativas	26	26	26	26	27
	Alumnos	4.422	4.530	4.527	4.401	4.461
Federación						
	Unidades educativas	29	29	29	29	29
	Alumnos	7.107	7.111	7.436	7.265	7.098
Federal						
	Unidades educativas	16	16	16	16	16
	Alumnos	2.750	2.935	2.846	2.815	2.852
Feliciano						
	Unidades educativas	10	10	10	10	10
	Alumnos	2.025	1.965	1.919	1.901	1.849
Gualeguay						
	Unidades educativas	22	22	22	22	22
	Alumnos	5.509	5.456	5.592	5.502	5.441
Gualeguaychú						
	Unidades educativas	46	47	47	47	47
	Alumnos	11.583	11.721	11.728	11.647	11.487
Islas del Ibicuy						
	Unidades educativas	10	10	10	10	10
	Alumnos	1.406	1.411	1.363	1.380	1.354

(continúa)

(conclusión)

Departamento	Concepto	Año				
		2019	2020 (¹)	2021(²)	2022	2023
La Paz						
	Unidades educativas	34	34	34	34	34
	Alumnos	7.400	7.224	7.252	7.334	7.223
Nogoyá						
	Unidades educativas	26	26	26	26	27
	Alumnos	3.833	3.886	3.940	3.925	3.853
Paraná						
	Unidades educativas	141	141	141	141	142
	Alumnos	33.418	33.602	33.957	33.918	33.775
San Salvador						
	Unidades educativas	6	6	6	7	7
	Alumnos	1.945	1.970	2.047	2.096	2.084
Tala						
	Unidades educativas	16	16	16	16	17
	Alumnos	2.672	2.722	2.739	2.798	2.807
Uruguay						
	Unidades educativas	50	50	50	50	51
	Alumnos	10.523	10.573	10.669	10.483	10.273
Victoria						
	Unidades educativas	30	30	31	31	31
	Alumnos	3.341	3.333	3.490	3.559	3.570
Villaguay						
	Unidades educativas	26	25	26	26	26
	Alumnos	5.064	5.106	5.118	5.141	5.060

(¹) Debido a la pandemia de Covid-19, a partir del 20/03/2020 (Decreto nacional 297/20 y sucesivos) el cursado se desarrolló en modalidad virtual.

(²) Por la continuidad de la pandemia de Covid-19, el cursado se desarrolló de modo mixto (en parte virtual y en parte presencial).

Fuente: Consejo General de Educación de Entre Ríos, Dirección General de Planeamiento Educativo, Departamento Estadística e Información Educativa.

3.1.9. Alumnos, repitentes y egresados de educación común de nivel secundario en la provincia de Entre Ríos, según departamento. Años 2019 a 2023.

Departamento	Concepto	Año				
		2019	2020 (¹)	2021(²)	2022	2023
Total Provincia						
	Alumnos	127.823	128.381	129.883	129.903	128.641
	Repitentes	15.484	14.098	14.359	9.145	13.272
	Tasa de repitencia	12,11	10,98	11,06	7,04	10,32
	Egresados	11.800	11.734	11.918	13.147	13.060
Colón						
	Alumnos	6.165	6.209	6.372	6.525	6.466
	Repitentes	610	530	522	368	645
	Tasa de repitencia	9,89	8,54	8,19	5,64	9,98
	Egresados	630	612	604	716	643
Concordia						
	Alumnos	18.660	18.627	18.888	19.213	18.988
	Repitentes	2.053	1.947	2.137	1.396	1.922
	Tasa de repitencia	11,00	10,45	11,31	7,27	10,12
	Egresados	1.611	1.715	1.553	1.783	1.813
Diamante						
	Alumnos	4.422	4.530	4.527	4.401	4.461
	Repitentes	507	437	586	275	349
	Tasa de repitencia	11,47	9,65	12,94	6,25	7,82
	Egresados	468	408	436	457	517
Federación						
	Alumnos	7.107	7.111	7.436	7.265	7.098
	Repitentes	1.226	1.093	818	610	1.031
	Tasa de repitencia	17,25	15,37	11,00	8,40	14,53
	Egresados	543	531	573	632	632
Federal						
	Alumnos	2.750	2.935	2.846	2.815	2.852
	Repitentes	380	424	204	385	211
	Tasa de repitencia	13,82	14,45	7,17	13,68	7,40
	Egresados	303	236	303	291	276
Feliciano						
	Alumnos	2.025	1.965	1.919	1.901	1.849
	Repitentes	190	190	219	136	126
	Tasa de repitencia	9,38	9,67	11,41	7,15	6,81
	Egresados	203	232	218	223	243
Gualeguay						
	Alumnos	5.509	5.456	5.592	5.502	5.441
	Repitentes	851	825	648	534	813
	Tasa de repitencia	15,45	15,12	11,59	9,71	14,94
	Egresados	408	416	589	532	478
Gualeguaychú						
	Alumnos	11.583	11.721	11.728	11.647	11.487
	Repitentes	1.017	990	964	585	980
	Tasa de repitencia	8,78	8,45	8,22	5,02	8,53
	Egresados	1.233	1.068	1.120	1.331	1.235

(continúa)

(conclusión)

Departamento	Concepto	Año				
		2019	2020 ⁽¹⁾	2021 ⁽²⁾	2022	2023
Islas del Ibicuy	Alumnos	1.406	1.411	1.363	1.380	1.354
	Repitentes	159	155	173	107	154
	Tasa de repitencia	11,31	10,99	12,69	7,75	11,37
	Egresados	165	109	107	139	139
La Paz	Alumnos	7.400	7.224	7.252	7.334	7.223
	Repitentes	1.000	930	842	481	800
	Tasa de repitencia	13,51	12,87	11,61	6,56	11,08
	Egresados	643	690	655	771	756
Nogoyá	Alumnos	3.833	3.886	3.940	3.925	3.853
	Repitentes	558	547	514	292	524
	Tasa de repitencia	14,56	14,08	13,05	7,44	13,60
	Egresados	338	336	337	381	383
Paraná	Alumnos	33.418	33.602	33.957	33.918	33.775
	Repitentes	3.945	3.325	3.830	2.359	3.358
	Tasa de repitencia	11,81	9,90	11,28	6,96	9,94
	Egresados	3.141	3.287	3.233	3.549	3.457
San Salvador	Alumnos	1.945	1.970	2.047	2.096	2.084
	Repitentes	279	154	162	94	220
	Tasa de repitencia	14,34	7,82	7,91	4,48	10,56
	Egresados	192	147	178	185	204
Tala	Alumnos	2.672	2.722	2.739	2.798	2.807
	Repitentes	428	405	287	212	356
	Tasa de repitencia	16,02	14,88	10,48	7,58	12,68
	Egresados	230	211	261	258	249
Uruguay	Alumnos	10.523	10.573	10.669	10.483	10.273
	Repitentes	1.191	1.225	1.307	741	991
	Tasa de repitencia	11,32	11,59	12,25	7,07	9,65
	Egresados	927	968	1.005	1.076	1.143
Victoria	Alumnos	3.341	3.333	3.490	3.559	3.570
	Repitentes	469	374	525	231	347
	Tasa de repitencia	14,04	11,22	15,04	6,49	9,72
	Egresados	307	291	292	350	349
Villaguay	Alumnos	5.064	5.106	5.118	5.141	5.060
	Repitentes	621	547	621	339	445
	Tasa de repitencia	12,26	10,71	12,13	6,59	8,79
	Egresados	458	477	454	473	543

(¹) Debido a la pandemia de Covid-19, a partir del 20/03/2020 (Decreto nacional 297/20 y sucesivos) el cursado se desarrolló en modalidad virtual.

(²) Por la continuidad de la pandemia de Covid-19, el cursado se desarrolló de modo mixto (en parte virtual y en parte presencial).

Fuente: Consejo General de Educación de Entre Ríos, Dirección General de Planeamiento Educativo, Departamento Estadística e Información Educativa.

3.1.10. Unidades educativas, alumnos y egresados en la provincia de Entre Ríos de educación común del nivel superior no universitarios, según departamento. Años 2019 a 2023.

Departamento	Concepto	Año				
		2019	2020 ⁽¹⁾	2021 ⁽²⁾	2022	2023
Total Provincia						
	Unidades educativas	107	103	101	101	102
	Alumnos	26.256	27.578	25.354	25.058	24.911
	Egresados	2.678	3.002	3.301	3.475	2.766
Colón						
	Unidades educativas	3	3	3	3	2
	Alumnos	1.250	1.504	959	1.043	882
	Egresados	286	100	119	117	79
Concordia						
	Unidades educativas	10	11	11	11	12
	Alumnos	4.753	5.508	5.292	4.466	4.809
	Egresados	506	509	422	500	510
Diamante						
	Unidades educativas	7	7	7	7	7
	Alumnos	1.054	1.031	1.104	962	1.046
	Egresados	104	140	110	202	158
Federación						
	Unidades educativas	2	2	2	2	3
	Alumnos	420	439	421	313	488
	Egresados	24	40	55	51	21
Federal						
	Unidades educativas	6	3	3	3	2
	Alumnos	894	710	585	674	744
	Egresados	53	174	125	115	48
Feliciano						
	Unidades educativas	1	1	1	1	1
	Alumnos	635	694	466	592	718
	Egresados	71	34	43	51	48
Gualeguay						
	Unidades educativas	8	7	7	7	7
	Alumnos	1.679	1.863	1.617	1.742	1.660
	Egresados	159	160	310	202	135
Gualeguaychú						
	Unidades educativas	11	11	11	11	12
	Alumnos	2.674	2.761	2.721	2.711	2.712
	Egresados	287	253	963	250	277
Islas del Ibicuy						
	Unidades educativas	2	2	2	2	2
	Alumnos	338	326	366	300	298
	Egresados	37	37	36	27	22

(continúa)

(conclusión)

Departamento	Concepto	Año				
		2019	2020 ⁽¹⁾	2021 ⁽²⁾	2022	2023
La Paz						
	Unidades educativas	5	5	5	5	5
	Alumnos	2.667	2.825	2.873	2.750	2.565
	Egresados	227	218	196	203	320
Nogoyá						
	Unidades educativas	4	4	4	4	4
	Alumnos	1.108	820	849	823	905
	Egresados	71	88	82	167	98
Paraná						
	Unidades educativas	28	28	26	25	25
	Alumnos	4.061	4.686	4.043	4.464	4.270
	Egresados	460	722	510	789	550
San Salvador						
	Unidades educativas	2	2	2	2	2
	Alumnos	283	289	294	301	223
	Egresados	47	10	1	24	17
Tala						
	Unidades educativas	5	4	4	4	4
	Alumnos	827	771	507	676	602
	Egresados	87	200	62	84	103
Uruguay						
	Unidades educativas	3	3	3	3	3
	Alumnos	772	722	671	626	563
	Egresados	42	85	92	455	63
Victoria						
	Unidades educativas	6	6	6	6	6
	Alumnos	1.616	1.665	1.379	1.325	1.207
	Egresados	92	129	97	144	160
Villaguay						
	Unidades educativas	4	4	4	5	5
	Alumnos	1.225	964	1.207	1.290	1.219
	Egresados	125	103	78	94	134

⁽¹⁾ Debido a la pandemia de Covid-19, a partir del 20/03/2020 (Decreto nacional 297/20 y sucesivos) el cursado se desarrolló en modalidad virtual.

⁽²⁾ Por la continuidad de la pandemia de Covid-19, el cursado se desarrolló de modo mixto (en parte virtual y en parte presencial).

Fuente: Consejo General de Educación de Entre Ríos, Dirección General de Planeamiento Educativo, Departamento Estadística e Información Educativa.

3.1.11. Alumnos y egresados de educación de adultos del nivel primario en la provincia de Entre Ríos, según departamento. Años 2019 a 2023.

Departamento	Concepto	Año				
		2019	2020 ⁽¹⁾	2021 ⁽²⁾	2022	2023
Total Provincia						
	Unidades educativas	196	194	193	196	229
	Alumnos	5.297	4.554	4.414	4.476	4.392
	Egresados	524	449	92	361	243
Colón						
	Unidades educativas	8	8	8	8	8
	Alumnos	193	160	147	171	155
	Egresados	13	16	8	4	13
Concordia						
	Unidades educativas	7	7	7	7	10
	Alumnos	877	614	676	701	619
	Egresados	135	89	6	69	22
Diamante						
	Unidades educativas	6	6	7	7	7
	Alumnos	83	84	81	91	82
	Egresados	3	///	1	1	8
Federación						
	Unidades educativas	10	10	10	10	13
	Alumnos	249	225	202	227	239
	Egresados	17	30	13	29	15
Federal						
	Unidades educativas	14	13	13	13	13
	Alumnos	216	188	190	170	157
	Egresados	13	2	3	8	13
Feliciano						
	Unidades educativas	10	10	10	10	16
	Alumnos	209	196	181	206	257
	Egresados	21	5	3	13	7
Gualeguay						
	Unidades educativas	9	9	9	9	9
	Alumnos	174	154	165	164	182
	Egresados	4	16	7	10	1
Gualeguaychú						
	Unidades educativas	18	18	18	18	21
	Alumnos	395	376	378	355	257
	Egresados	62	29	6	56	9
Islas del Ibicuy						
	Unidades educativas	9	9	9	9	9
	Alumnos	159	159	155	149	143
	Egresados	4	12	8	9	4

(continúa)

(conclusión)

Departamento	Concepto	Año				
		2019	2020 ⁽¹⁾	2021 ⁽²⁾	2022	2023
La Paz						
	Unidades educativas	19	18	17	18	22
	Alumnos	457	461	432	417	415
	Egresados	46	30	6	21	16
Nogoyá						
	Unidades educativas	12	12	12	11	9
	Alumnos	180	162	163	157	142
	Egresados	7	12	1	9	9
Paraná						
	Unidades educativas	35	34	33	37	53
	Alumnos	1.158	966	915	944	1.085
	Egresados	129	120	13	85	81
San Salvador						
	Unidades educativas	3	4	4	3	4
	Alumnos	59	74	74	79	96
	Egresados	6	9	5	3	1
Tala						
	Unidades educativas	5	5	5	5	4
	Alumnos	155	131	124	130	114
	Egresados	8	8	2	8	9
Uruguay						
	Unidades educativas	13	13	13	13	14
	Alumnos	330	237	223	209	171
	Egresados	16	36	4	15	19
Victoria						
	Unidades educativas	10	10	10	10	9
	Alumnos	171	138	127	128	107
	Egresados	21	17	2	13	6
Villaguay						
	Unidades educativas	8	8	8	8	8
	Alumnos	232	229	181	178	171
	Egresados	19	18	4	8	10

⁽¹⁾ Debido a la pandemia de Covid-19, a partir del 20/03/2020 (Decreto nacional 297/20 y sucesivos) el cursado se desarrolló en modalidad virtual.

⁽²⁾ Por la continuidad de la pandemia de Covid-19, el cursado se desarrolló de modo mixto (en parte virtual y en parte presencial).

Fuente: Consejo General de Educación de Entre Ríos, Dirección General de Planeamiento Educativo, Departamento Estadística e Información Educativa.

3.1.12. Alumnos y egresados de educación de adultos del nivel secundario en la provincia de Entre Ríos, según departamento. Años 2019 a 2023.

Departamento	Concepto	Año				
		2019	2020 ⁽¹⁾	2021 ⁽²⁾	2022	2023
Total Provincia						
	Unidades educativas	199	196	194	194	210
	Alumnos	24.489	23.947	21.872	21.380	20.202
	Egresados	4.302	4.845	3.507	3.968	4.348
Colón						
	Unidades educativas	9	9	9	8	9
	Alumnos	1.200	980	932	953	809
	Egresados	170	189	173	191	298
Concordia						
	Unidades educativas	28	30	31	31	31
	Alumnos	4.117	4.606	4.224	4.294	3.639
	Egresados	738	809	706	894	998
Diamante						
	Unidades educativas	5	5	4	4	5
	Alumnos	495	447	415	438	392
	Egresados	119	85	60	55	35
Federación						
	Unidades educativas	11	9	9	9	10
	Alumnos	1.407	1.142	1.055	921	1.004
	Egresados	227	183	164	219	157
Federal						
	Unidades educativas	7	7	7	6	7
	Alumnos	754	662	621	435	523
	Egresados	126	261	178	154	106
Feliciano						
	Unidades educativas	1	1	1	1	2
	Alumnos	335	313	346	325	274
	Egresados	69	117	35	43	68
Gauleguay						
	Unidades educativas	5	5	5	5	6
	Alumnos	905	899	816	762	795
	Egresados	138	128	123	115	160
Gauleguaychú						
	Unidades educativas	18	18	18	18	20
	Alumnos	1.783	1.985	1.866	1.906	1.728
	Egresados	466	428	358	273	294
Islas del Ibicuy						
	Unidades educativas	3	3	3	3	4
	Alumnos	181	172	152	219	228
	Egresados	38	32	19	27	53

(continúa)

(conclusión)

Departamento	Concepto	Año				
		2019	2020 ⁽¹⁾	2021 ⁽²⁾	2022	2023
La Paz						
	Unidades educativas	10	10	10	10	11
	Alumnos	1.913	1.884	1.577	1.448	1.436
	Egresados	292	359	285	306	325
Nogoyá						
	Unidades educativas	8	8	8	8	8
	Alumnos	709	636	620	561	510
	Egresados	229	133	131	132	142
Paraná						
	Unidades educativas	58	57	55	56	57
	Alumnos	6.626	6.316	5.759	5.766	5.633
	Egresados	1.129	1.386	793	942	1.088
San Salvador						
	Unidades educativas	3	2	2	2	3
	Alumnos	348	382	305	266	247
	Egresados	63	59	42	78	33
Tala						
	Unidades educativas	6	6	6	6	7
	Alumnos	582	493	593	451	450
	Egresados	86	87	91	61	43
Uruguay						
	Unidades educativas	15	15	15	15	17
	Alumnos	1.254	1.306	1.081	994	926
	Egresados	184	226	188	204	213
Victoria						
	Unidades educativas	5	4	4	4	5
	Alumnos	967	837	763	771	759
	Egresados	104	208	71	116	169
Villaguay						
	Unidades educativas	7	7	7	8	8
	Alumnos	913	887	747	870	849
	Egresados	124	155	90	158	166

⁽¹⁾ Debido a la pandemia de Covid-19, a partir del 20/03/2020 (Decreto nacional 297/20 y sucesivos) el cursado se desarrolló en modalidad virtual.

⁽²⁾ Por la continuidad de la pandemia de Covid-19, el cursado se desarrolló de modo mixto (en parte virtual y en parte presencial).

Fuente: Consejo General de Educación de Entre Ríos, Dirección General de Planeamiento Educativo, Departamento Estadística e Información Educativa.

3.1.13. Beneficiarios de becas de estudio de la provincia de Entre Ríos, según departamento y nivel educativo. Años 2019 a 2023.

Departamento	Nivel educativo	Años				
		2019	2020	2021	2022	2023
Total Provincia		43.149	20.517	18.476	21.560	19.730
	Inicial	283	34	6	5	2
	Primario	3.518	1.215	460	369	309
	Secundario	31.026	14.975	12.504	15.352	13.971
	Terciario	4.115	1.723	2.012	2.033	1.788
	Universitario	4.207	2.570	3.494	3.801	3.660
Colón		1.619	714	734	886	734
	Inicial	1	///	///	///	///
	Primario	65	31	22	16	8
	Secundario	1.211	475	466	638	522
	Terciario	179	111	86	66	49
	Universitario	163	97	160	166	155
Concordia		5.790	2.715	2.325	3.083	2.690
	Inicial	21	///	3	///	///
	Primario	645	201	52	45	35
	Secundario	4.038	1.963	1.530	2.253	1.920
	Terciario	600	230	325	325	266
	Universitario	486	321	415	460	469
Diamante		1.891	972	881	971	921
	Inicial	1	///	///	///	///
	Primario	60	34	18	14	8
	Secundario	1.361	702	606	708	654
	Terciario	253	100	111	95	94
	Universitario	216	136	146	154	165
Federación		2.038	919	970	1.149	992
	Inicial	8	///	1	1	///
	Primario	94	59	50	39	25
	Secundario	1.536	701	669	833	707
	Terciario	177	52	71	94	90
	Universitario	223	107	179	182	170
Federal		1.865	810	562	630	510
	Inicial	///	///	///	///	///
	Primario	117	35	9	2	///
	Secundario	1.465	644	396	470	367
	Terciario	199	83	100	90	64
	Universitario	84	48	57	68	79
Feliciano		1.258	589	334	402	430
	Inicial	///	///	///	///	///
	Primario	112	87	8	3	2
	Secundario	988	433	253	318	334
	Terciario	123	51	47	48	51
	Universitario	35	18	26	33	43
Gualeguay		1.572	786	780	927	917
	Inicial	2	1	///	///	1
	Primario	52	28	14	7	12
	Secundario	1.218	610	572	705	689
	Terciario	184	85	110	118	130
	Universitario	116	62	84	97	85
Gualeguaychú		2.677	1.332	1.217	1.328	1.228
	Inicial	44	3	///	1	///
	Primario	220	40	27	19	17
	Secundario	1.946	1.036	860	932	852
	Terciario	260	141	147	153	140
	Universitario	207	112	183	223	219

(continúa)

(conclusión)

Departamento	Nivel educativo	Años				
		2019	2020	2021	2022	2023
Islas del Ibicuy		840	273	132	132	118
	Inicial	50	11	///	///	///
	Primario	255	117	///	///	///
	Secundario	440	116	103	108	90
	Terciario	80	22	23	17	25
Universitario	15	7	6	7	3	
La Paz		3.027	1.298	1.141	1.243	1.116
	Inicial	9	1	///	///	///
	Primario	211	51	21	12	11
	Secundario	2.259	1.019	803	919	846
	Terciario	335	125	187	175	127
Universitario	213	102	130	137	132	
Nogoyá		2.253	1.061	869	946	953
	Inicial	19	3	1	///	///
	Primario	197	70	32	25	30
	Secundario	1.554	758	575	649	690
	Terciario	315	150	150	150	122
Universitario	168	80	111	122	111	
Paraná		9.289	4.812	4.831	5.410	5.046
	Inicial	65	8	///	2	1
	Primario	688	239	106	93	81
	Secundario	6.492	3.339	3.108	3.636	3.420
	Terciario	580	244	286	290	258
Universitario	1.464	982	1.331	1.389	1.286	
San Salvador		1.197	486	516	633	660
	Inicial	3	///	///	1	///
	Primario	57	7	9	11	15
	Secundario	876	370	357	472	472
	Terciario	148	56	75	70	74
Universitario	113	53	75	79	99	
Tala		1.398	675	524	639	650
	Inicial	20	3	///	///	///
	Primario	248	96	19	17	13
	Secundario	864	458	381	503	515
	Terciario	181	78	73	70	62
Universitario	85	40	51	49	60	
Uruguay		2.464	1.175	1.166	1.294	1.164
	Inicial	15	2	///	///	///
	Primario	116	35	11	7	3
	Secundario	1.805	836	723	796	713
	Terciario	137	55	63	63	52
Universitario	391	247	369	428	396	
Victoria		1.313	633	550	754	671
	Inicial	7	1	///	///	///
	Primario	81	39	21	21	17
	Secundario	982	484	427	576	531
	Terciario	165	63	60	109	83
Universitario	78	46	42	48	40	
Villaguay		2.658	1.267	944	1.133	930
	Inicial	18	1	1	///	///
	Primario	300	46	41	38	32
	Secundario	1.991	1.031	675	836	649
	Terciario	199	77	98	100	101
Universitario	150	112	129	159	148	

Nota: En el Nivel Inicial los becados corresponden al Programa Beca Discapacidad Infantes 5 años. Los datos corresponden exclusivamente a becas, no incluyen beneficiarios de otros servicios del Instituto (Educando en Movimiento, El Becario en Escena, Orientación Vocacional, Puente al Trabajo, entre otros).

Fuente: Instituto Autárquico Becario Provincial (INAUBEPRO), Gestión Área Becas.

3.1.14. Unidades educativas y alumnos de educación especial de los niveles jardín de infantes y jardín maternal de la provincia de Entre Ríos, según departamento. Años 2019 a 2023.

Departamento	Concepto	Año				
		2019	2020 (¹)	2021 (²)	2022	2023
Total Provincia	Unidades educativas	25	14	13	12	12
	Alumnos	305	245	198	166	90
Colón	Unidades educativas	3	3	3	1	1
	Alumnos	25	24	24	5	1
Concordia	Unidades educativas	3	2	2	3	2
	Alumnos	9	9	8	18	7
Diamante	Unidades educativas	1	///	///	///	///
	Alumnos	1	///	///	///	///
Federación	Unidades educativas	3	1	2	1	1
	Alumnos	16	8	7	5	4
Federal	Unidades educativas	///	///	///	///	///
	Alumnos	///	///	///	///	///
Feliciano	Unidades educativas	///	///	///	///	///
	Alumnos	///	///	///	///	///
Gauleguay	Unidades educativas	2	///	///	///	///
	Alumnos	6	///	///	///	///
Gauleguaychú	Unidades educativas	2	2	2	2	2
	Alumnos	54	16	37	34	15
Islas del Ibicuy	Unidades educativas	///	///	///	///	///
	Alumnos	///	///	///	///	///
La Paz	Unidades educativas	3	2	1	///	///
	Alumnos	21	16	5	///	///
Nogoyá	Unidades educativas	1	1	1	1	1
	Alumnos	25	25	17	7	4
Paraná	Unidades educativas	3	2	1	3	3
	Alumnos	86	81	68	73	46
San Salvador	Unidades educativas	///	///	///	///	///
	Alumnos	///	///	///	///	///
Tala	Unidades educativas	///	///	///	///	///
	Alumnos	///	///	///	///	///
Uruguay	Unidades educativas	2	1	1	1	1
	Alumnos	57	66	32	24	6
Victoria	Unidades educativas	///	///	///	///	///
	Alumnos	///	///	///	///	///
Villaguay	Unidades educativas	2	///	///	///	1
	Alumnos	5	///	///	///	7

(¹) Debido a la pandemia de Covid-19, a partir del 20/03/2020 (Decreto nacional 297/20 y sucesivos) el cursado se desarrolló en modalidad virtual.

(²) Por la continuidad de la pandemia de Covid-19, el cursado se desarrolló de modo mixto (en parte virtual y en parte presencial).

Fuente: Consejo General de Educación de Entre Ríos, Dirección General de Planeamiento Educativo, Departamento Estadística e Información Educativa.

3.1.15. Unidades educativas y alumnos de educación especial de nivel primario de la provincia de Entre Ríos, según departamento. Años 2019 a 2023.

Departamento	Concepto	Año				
		2019	2020 (¹)	2021 (²)	2022	2023
Total Provincia						
	Unidades educativas	70	70	70	71	71
	Alumnos	2.574	2.556	2.571	2.610	2.767
Colón	Unidades educativas	5	5	5	5	5
	Alumnos	235	213	190	211	254
Concordia	Unidades educativas	6	6	6	6	6
	Alumnos	303	297	311	317	324
Diamante	Unidades educativas	3	3	3	3	3
	Alumnos	67	71	66	69	37
Federación	Unidades educativas	4	4	4	4	4
	Alumnos	177	141	133	144	142
Federal	Unidades educativas	1	1	1	1	1
	Alumnos	13	36	38	48	53
Feliciano	Unidades educativas	1	1	1	1	1
	Alumnos	57	55	62	64	59
Gualeduay	Unidades educativas	3	3	3	3	3
	Alumnos	127	129	147	158	184
Gualeduaychú	Unidades educativas	7	7	7	7	7
	Alumnos	228	203	186	209	221
Islas del Ibicuy	Unidades educativas	3	3	3	3	3
	Alumnos	52	60	60	59	77
La Paz	Unidades educativas	5	5	5	5	5
	Alumnos	214	228	251	224	206
Nogoyá	Unidades educativas	2	3	3	3	3
	Alumnos	112	108	99	62	83
Paraná	Unidades educativas	18	17	17	18	18
	Alumnos	589	567	613	580	647
San Salvador	Unidades educativas	1	1	1	1	1
	Alumnos	58	62	65	67	64
Tala	Unidades educativas	3	3	3	3	3
	Alumnos	70	52	56	54	61
Uruguay	Unidades educativas	5	5	5	5	5
	Alumnos	104	184	138	182	223
Victoria	Unidades educativas	1	1	1	1	1
	Alumnos	36	33	29	46	24
Villaguay	Unidades educativas	2	2	2	2	2
	Alumno	132	117	127	116	10

(¹) Debido a la pandemia de Covid-19, a partir del 20/03/2020 (Decreto nacional 297/20 y sucesivos) el cursado se desarrolló en modalidad virtual.

(²) Por la continuidad de la pandemia de Covid-19, el cursado se desarrolló de modo mixto (en parte virtual y en parte presencial).

Fuente: Consejo General de Educación de Entre Ríos, Dirección General de Planeamiento Educativo, Departamento Estadística e Información Educativa.

3.1.16. Unidades educativas y alumnos de educación especial de nivel educación integrada para jóvenes y adolescentes de la provincia de Entre Ríos, según departamento. Años 2019 a 2023.

Departamento	Concepto	Año				
		2019	2020 (¹)	2021 (²)	2022	2023
Total Provincia						
	Unidades educativas	19	17	16	16	15
	Alumnos	582	546	466	406	417
Colón	Unidades educativas	1	1	1	1	1
	Alumnos	5	8	8	8	5
Concordia	Unidades educativas	3	3	2	2	2
	Alumnos	46	109	57	45	65
Diamante	Unidades educativas	2	2	2	2	2
	Alumnos	37	27	36	25	35
Federación	Unidades educativas	2	2	2	2	2
	Alumnos	36	31	27	26	18
Federal	Unidades educativas	///	///	///	///	///
	Alumnos	///	///	///	///	///
Feliciano	Unidades educativas	///	///	///	///	///
	Alumnos	///	///	///	///	///
Gualeduay	Unidades educativas	///	///	///	///	///
	Alumnos	///	///	///	///	///
Gualeduaychú	Unidades educativas	1	1	1	1	1
	Alumnos	15	9	13	9	38
Islas del Ibicuy	Unidades educativas	///	///	///	///	///
	Alumnos	///	///	///	///	///
La Paz	Unidades educativas	///	///	///	///	///
	Alumnos	///	///	///	///	///
Nogoyá	Unidades educativas	1	///	///	///	///
	Alumnos	5	///	///	///	///
Paraná	Unidades educativas	6	6	6	6	5
	Alumnos	257	255	227	215	176
San Salvador	Unidades educativas	1	///	///	///	///
	Alumnos	31	///	///	///	///
Tala	Unidades educativas	1	1	1	1	1
	Alumnos	9	13	3	10	16
Uruguay	Unidades educativas	///	///	///	///	///
	Alumnos	///	///	///	///	///
Victoria	Unidades educativas	///	///	///	///	///
	Alumnos	///	///	///	///	///
Villaguay	Unidades educativas	1	1	1	1	1
	Alumnos	141	94	95	68	64

(¹) Debido a la pandemia de Covid-19, a partir del 20/03/2020 (Decreto nacional 297/20 y sucesivos) el cursado se desarrolló en modalidad virtual.

(²) Por la continuidad de la pandemia de Covid-19, el cursado se desarrolló de modo mixto (en parte virtual y en parte presencial).

Fuente: Consejo General de Educación de Entre Ríos, Dirección General de Planeamiento Educativo, Departamento Estadística e Información Educativa.

3.1.17. Estudiantes, nuevos inscriptos, reinscriptos y egresados de carreras de pregrado y grado universitario, según institución con sedes en la provincia de Entre Ríos. Años 2019 a 2023.

Año	Institución	Estudiantes	Nuevos inscriptos	Reinscriptos	Egresados
2019	Subtotal Universidades con información	52.233	14.351	37.882	2.474
	Universidad Adventista del Plata (UAP)	2.207	391	1.816	312
	Universidad Autónoma de Entre Ríos (UADER)	24.827	7.046	17.781	864
	Universidad Católica Argentina (UCA) Facultad Teresa de Ávila	1.768	375	1.393	61
	Universidad de Concepción del Uruguay (UCU)	1.342	203	1.139	148
	Universidad Nacional de Entre Ríos (UNER)	19.370	5.625	13.745	934
	Universidad Tecnológica Nacional (UTN)	2.719	711	2.008	155
2020 (1)	Subtotal Universidades con información	57.261	17.003	40.258	2.968
	Universidad Adventista del Plata (UAP)	3.206	606	2.600	395
	Universidad Autónoma de Entre Ríos (UADER) (2)	26.683	8.367	18.316	850 (2)
	Universidad Católica Argentina (UCA) Facultad Teresa de Ávila	1.917	401	1.516	117
	Universidad de Concepción del Uruguay (UCU)	1.205	169	1.036	167
	Universidad Nacional de Entre Ríos (UNER)	21.511	6.796	14.715	1.331
	Universidad Tecnológica Nacional (UTN)	2.739	664	2.075	108
2021	Subtotal Universidades con información	64.630	20.335	44.295	3.955
	Universidad Adventista del Plata (UAP)	3.249	648	2.601	392
	Universidad Autónoma de Entre Ríos (UADER) (2)	29.322	8.365	20.957	1.428
	Universidad Católica Argentina (UCA) Facultad Teresa de Ávila	1.606	445	1.161	288
	Universidad de Concepción del Uruguay (UCU)	1.537	391	1.146	198
	Universidad Nacional de Entre Ríos (UNER)	25.233	9.512	15.721	1.507
	Universidad Tecnológica Nacional (UTN)	3.683	974	2.709	142
2022	Subtotal Universidades con información	63.748	17.889	45.859	2.965
	Universidad Adventista del Plata (UAP)	3.384	669	2.715	437
	Universidad Autónoma de Entre Ríos (UADER)	31.119	8.759	22.360	729
	Universidad Católica Argentina (UCA) Facultad Teresa de Ávila	1.477	444	1.033	233
	Universidad de Concepción del Uruguay (UCU)	1.715 (3)	438	1.277	149
	Universidad Nacional de Entre Ríos (UNER)	22.818	6.584	16.234	1.239
	Universidad Tecnológica Nacional (UTN)	3.235	995	2.240	178
2023	Subtotal Universidades con información	///	///	///	///
	Universidad Adventista del Plata (UAP)	3.529	711	2.818	425
	Universidad Autónoma de Entre Ríos (UADER)	25.627	5.926	18.712	989
	Universidad Católica Argentina (UCA) Facultad Teresa de Ávila	///	///	///	///
	Universidad de Concepción del Uruguay (UCU)	1.623	543	1.080	235
	Universidad Nacional de Entre Ríos (UNER)	22.517	6.402	16.115	1.163
	Universidad Tecnológica Nacional (UTN)	2.705	690	2.015	158

(1) Debido a la pandemia de Covid-19, a partir del 20/03/2020 (decreto nacional 297/20 y sucesivos) el cursado se desarrolló en modalidad virtual.

(2) Valor estimado en función de la serie de tiempo 2012-2019 (p-valor < 0.05).

(3) Del total de estudiantes de carreras de grado, 495 corresponden a carreras dictadas bajo modalidad a distancia.

/// Dato no disponible a la fecha de presentación de resultados.

Fuente: Universidad Adventista del Plata, Secretaría de Evaluación Institucional. Universidad Autónoma de Entre Ríos (UADER), Anuario Estadísticas Universitarias UADER, SIU Guaraní. Pontificia Universidad Católica Argentina, Coordinadora Secretaría Académica. Universidad de Concepción del Uruguay, Secretaría Académica. Universidad Nacional de Entre Ríos, Secretaría Académica, SIU Araucano 2020. Universidad Tecnológica Nacional, Fac. Reg. Concordia, Secretaría Académica. Universidad Tecnológica Nacional, Fac. Reg. Concepción del Uruguay, Secretaría Académica, SIU Guaraní. Universidad Tecnológica Nacional, Fac. Reg. Paraná, Dirección Académica.

3.1.18. Estudiantes y egresados de título de posgrado universitario por tipo de título, según institución con sede en la provincia de Entre Ríos. Años 2019 a 2023.

Institución y tipo de título	Año									
	2019		2020 (1)		2021		2022		2023	
	Estudiantes	Egresados	Estudiantes	Egresados	Estudiantes	Egresados	Estudiantes	Egresados	Estudiantes	Egresados
Total Universidades con sede en Entre Ríos										
Doctorado	439	15	260	21	243	11	7	22	///	///
Maestría	560	27	822	29	897	42	246	8	///	///
Especialidad	530	75	549	40	1.106	92	1.155	87	///	///
Universidad Nacional de Entre Ríos UNER										
Doctorado	391	13	244	20	222	10	240	20	233	18
Maestría	521	12	678	21	728	34	592	29	564	31
Especialidad	449	45	349	25	884	62	773	65	797	67
Universidad Tecnológica Nacional – F. R. Concordia										
Doctorado	-	-	-	-	-	-	-	-	-	-
Maestría	-	-	20	-	-	-	-	-	-	-
Especialidad	-	6	13	2	23	1	-	1	-	-
Universidad Tecnológica Nacional – F. R. Concepción del Uruguay										
Doctorado	1	1	-	1	-	-	-	-	-	1
Maestría	-	1	17	-	14	-	11	-	8	-
Especialidad	-	12	21	4	22	9	33	9	50	-
Universidad Tecnológica Nacional – F. R. Paraná										
Doctorado	-	-	-	-	-	-	-	-	-	-
Maestría	-	-	19	1	35	-	36	-	35	-
Especialidad	-	-	31	4	39	2	44	4	10	5
Universidad Autónoma de Entre Ríos										
Doctorado	-	-	-	-	-	-	-	-	-	-
Maestría	5	7	34	2	34	5	134	3	36	-
Especialidad	46	12	89	5	89	11	252	8	12	7
Universidad Adventista del Plata UAP										
Doctorado	22	1	16	-	21	1	7	2	4	2
Maestría	21	7	33	2	70	1	47	3	68	6
Especialidad	-	-	6	-	9	-	12	-	12	-
Universidad de Concepción del Uruguay UCU										
Doctorado	25	-	-	-	-	-	-	-	-	-
Maestría	13	-	21	3	16	2	18	2	17	5
Especialidad	7	-	7	-	7	7	7	-	5	-
Pontificia Universidad Católica Argentina - Facultad "Teresa de Ávila"										
Doctorado	-	-	-	-	-	-	-	-	///	///
Maestría	-	-	-	-	-	-	-	-	///	///
Especialidad	28	-	33	-	33	-	34	-	///	///

(1) Debido a la pandemia de Covid-19, a partir del 20/03/2020 (decreto nacional 297/20 y sucesivos) el cursado se desarrolló en modalidad virtual.

/// Dato no disponible a la fecha de presentación de resultados.

Fuente: Universidad Adventista del Plata, Secretaría de Evaluación Institucional. Universidad Autónoma de Entre Ríos (UADER), SIU Guaraní. Pontificia Universidad Católica Argentina, Coordinadora Secretaría Académica. Universidad de Concepción del Uruguay, Secretaría Académica. Universidad Nacional de Entre Ríos, Secretaría Académica, SIU Araucano 2020. Universidad Tecnológica Nacional, Fac. Reg. Concordia, Secretaría Académica. Universidad Tecnológica Nacional, Fac. Reg. Concepción del Uruguay, Secretaría Académica, SIU Guaraní. Universidad Tecnológica Nacional, Fac. Reg. Paraná, Subsecretaría de Posgrado.

3.1.19. Unidades educativas, alumnos y egresados de educación de adultos del nivel formación profesional/capacitación laboral, según departamento. Años 2019 a 2023.

Departamento	Concepto	Año				
		2019	2020 (¹)	2021 (²)	2022	2023
Total Provincia	Unidades educativas	339	346	358	345	368
	Alumnos	24.788	21.814	17.227	21.803	22.245
	Egresados	11.942	12.193	5.280	9.298	
Colón	Unidades educativas	21	21	22	22	35
	Alumnos	1.540	1.388	1.018	1.319	1.435
	Egresados	690	890	543	683	932
Concordia	Unidades educativas	8	8	8	8	11
	Alumnos	1.432	1.034	986	1.524	1.203
	Egresados	895	904	99	417	806
Diamante	Unidades educativas	29	29	29	29	29
	Alumnos	768	575	593	651	669
	Egresados	320	423	36	258	323
Federación	Unidades educativas	12	12	12	12	11
	Alumnos	828	822	979	938	801
	Egresados	400	456	148	364	547
Federal	Unidades educativas	18	18	19	19	19
	Alumnos	466	498	360	535	520
	Egresados	190	21	163	239	329
Feliciano	Unidades educativas	8	8	8	8	8
	Alumnos	487	343	305	445	403
	Egresados	322	297	5	112	264
Gualedguay	Unidades educativas	22	22	24	24	24
	Alumnos	1.149	835	929	1.040	778
	Egresados	672	447	237	355	385
Gualedguaychú	Unidades educativas	35	35	35	35	35
	Alumnos	3.037	2.656	2.061	1.991	2.175
	Egresados	1.325	1.419	603	1.058	1.097
Islas del Ibicuy	Unidades educativas	15	15	13	13	13
	Alumnos	406	579	304	463	264
	Egresados	73	129	48	128	175
La Paz	Unidades educativas	30	32	32	27	32
	Alumnos	1.718	1.826	1.458	1.954	2.162
	Egresados	1.055	901	648	1.011	1.171
Nogoyá	Unidades educativas	17	17	17	17	15
	Alumnos	622	503	459	698	584
	Egresados	239	213	62	159	334
Paraná	Unidades educativas	42	45	57	53	57
	Alumnos	6.262	6.115	4.330	6.006	6.324
	Egresados	3.188	3.426	1.800	2.670	3.284
San Salvador	Unidades educativas	6	6	6	6	6
	Alumnos	767	593	416	360	652
	Egresados	386	502	324	267	226

(continúa)

(conclusión)

Departamento	Concepto	Año				
		2019	2020 (¹)	2021 (²)	2022	2023
Tala	Unidades educativas	12	14	13	13	12
	Alumnos	715	750	475	813	902
	Egresados	251	403	40	249	164
Uruguay	Unidades educativas	22	22	21	22	22
	Alumnos	2.301	1.797	1.483	1.653	1.634
	Egresados	998	661	195	786	807
Victoria	Unidades educativas	19	19	19	19	18
	Alumnos	549	385	435	631	600
	Egresados	160	130	-	89	203
Villaguay	Unidades educativas	23	23	23	20	21
	Alumnos	1.741	1.115	636	782	1.139
	Egresados	778	778	329	453	748

(¹) Debido a la pandemia de Covid-19, a partir del 20/03/2020 (Decreto nacional 297/20 y sucesivos) el cursado se desarrolló en modalidad virtual.

(²) Por la continuidad de la pandemia de Covid-19, el cursado se desarrolló de modo mixto (en parte virtual y en parte presencial).

Fuente: Consejo General de Educación de Entre Ríos, Dirección General de Planeamiento Educativo, Departamento Estadística e Información Educativa.

3.2.1. Población total en viviendas particulares por tipo de cobertura de salud de la provincia de Entre Ríos, según sexo registrado al nacer y grupos quinquenales de edad. Año 2022.

Sexo registrado al nacer y grupos quinquenales de edad	Población total (¹)	Tipo de cobertura de salud			Tipo de cobertura de salud		
		Obra social o prepaga (incluye PAMI)	Programas o planes estatales de salud	No tiene obra social, prepaga ni plan estatal	Programas y planes estatales de salud	No tiene obra social, prepaga o plan estatal	No tiene obra social, prepaga ni plan estatal
Total	1.415.097	873.621	37.164	504.312	61,7	2,6	35,6
0-4	90.347	45.855	2.932	41.560	50,8	3,2	46,0
5-9	113.731	61.244	3.733	48.754	53,8	3,3	42,9
10-14	110.627	62.458	3.404	44.765	56,5	3,1	40,5
15-19	110.689	61.441	2.767	46.481	55,5	2,5	42,0
20-24	109.804	45.537	2.262	62.005	41,5	2,1	56,5
25-29	108.710	46.199	2.443	60.068	42,5	2,2	55,3
30-34	106.100	58.545	2.815	44.740	55,2	2,7	42,2
35-39	100.622	61.356	2.814	36.452	61,0	2,8	36,2
40-44	101.260	65.005	2.880	33.375	64,2	2,8	33,0
45-49	86.489	56.520	2.540	27.429	65,3	2,9	31,7
50-54	75.213	50.540	2.406	22.267	67,2	3,2	29,6
55-59	70.404	49.023	2.434	18.947	69,6	3,5	26,9
60-64	62.305	48.741	1.795	11.769	78,2	2,9	18,9
65-69	55.135	50.876	867	3.392	92,3	1,6	6,2
70-74	45.084	43.487	525	1.072	96,5	1,2	2,4
75-79	31.685	30.893	277	515	97,5	0,9	1,6
80-84	20.360	19.936	126	298	97,9	0,6	1,5
85-89	10.832	10.558	83	191	97,5	0,8	1,8
90-94	4.426	4.242	43	141	95,8	1,0	3,2
95-99	1.093	999	15	79	91,4	1,4	7,2
100 y más	181	166	3	12	91,7	1,7	6,6
Mujeres/femenino	727.761	461.736	20.088	245.937	63,4	2,8	33,8
0-4	44.420	22.426	1.482	20.512	50,5	3,3	46,2
5-9	55.770	29.913	1.810	24.047	53,6	3,2	43,1
10-14	54.115	30.509	1.646	21.960	56,4	3,0	40,6
15-19	54.844	30.430	1.448	22.966	55,5	2,6	41,9
20-24	55.516	22.840	1.234	31.442	41,1	2,2	56,6
25-29	54.914	23.211	1.406	30.297	42,3	2,6	55,2
30-34	54.335	30.570	1.597	22.168	56,3	2,9	40,8
35-39	51.468	31.982	1.633	17.853	62,1	3,2	34,7
40-44	54.951	34.023	1.608	16.320	65,5	3,1	31,4
45-49	44.056	29.666	1.413	12.977	67,3	3,2	29,5
50-54	38.701	26.868	1.428	10.405	69,4	3,7	26,9
55-59	36.420	26.338	1.386	8.696	72,3	3,8	23,9
60-64	33.042	28.062	910	4.070	84,9	2,8	12,3
65-69	29.708	28.197	444	1.067	94,9	1,5	3,6
70-74	25.007	24.227	289	491	96,9	1,2	2,0
75-79	18.681	18.245	170	266	97,7	0,9	1,4
80-84	13.026	12.782	82	162	98,1	0,6	1,2
85-89	7.472	7.304	60	108	97,8	0,8	1,4
90-94	3.341	3.228	31	82	96,6	0,9	2,5
95-99	827	779	8	40	94,2	1,0	4,8
100 y más	147	136	3	8	92,5	2,0	5,4

(continúa)

(conclusión)

Sexo registrado al nacer y grupos quinquenales de edad	Población total (¹)	Tipo de cobertura de salud			Tipo de cobertura de salud		
		Obra social o prepaga (incluye PAMI)	Programas o planes estatales de salud	No tiene obra social, prepaga ni plan estatal	Programas y planes estatales de salud	No tiene obra social, prepaga o plan estatal	No tiene obra social, prepaga ni plan estatal
Varones/masculino	687.336	411.885	17.076	258.375	59,9	2,5	37,6
0-4	45.927	23.429	1.450	21.048	51,0	3,2	45,8
5-9	57.961	31.331	1.923	24.707	54,1	3,3	42,6
10-14	56.512	31.949	1.758	22.805	56,5	3,1	40,4
15-19	55.845	31.011	1.319	23.515	55,5	2,4	42,1
20-24	54.288	22.697	1.028	30.563	41,8	1,9	56,3
25-29	53.796	22.988	1.037	29.771	42,7	1,9	55,3
30-34	51.765	27.975	1.218	22.572	54,0	2,4	43,6
35-39	49.154	29.374	1.181	18.599	59,8	2,4	37,8
40-44	49.309	30.982	1.272	17.055	62,8	2,6	34,6
45-49	42.433	26.854	1.127	14.452	63,3	2,7	34,1
50-54	36.512	23.672	978	11.862	64,8	2,7	32,5
55-59	33.984	22.685	1.048	10.251	66,8	3,1	30,2
60-64	29.263	20.679	885	7.699	70,7	3,0	26,3
65-69	25.427	22.679	423	2.325	89,2	1,7	9,1
70-74	20.077	19.260	236	581	95,9	1,2	2,9
75-79	13.004	12.648	107	249	97,3	0,8	1,9
80-84	7.334	7.154	44	136	97,5	0,6	1,9
85-89	3.360	3.254	23	83	96,8	0,7	2,5
90-94	1.085	1.014	12	59	93,5	1,1	5,4
95-99	266	220	7	39	82,7	2,6	14,7
100 y más	34	30	///	4	88,2	///	11,8

(¹) Se excluye a las personas que viven en situación de calle.

Nota: De acuerdo con la evaluación de calidad y consistencia de los resultados definitivos, y para cumplir con los estándares de calidad estadística requeridos por el INDEC, la categoría X de las respuestas a la pregunta por sexo registrado al nacer se redistribuye entre las categorías Mujer/Femenino y Varón/Masculino.

Fuente: Instituto Nacional de Estadística y Censos, Censo Nacional de Población, Hogares y Viviendas 2022. Resultados definitivos.

3.2.2. Población total en viviendas particulares por tipo de cobertura de salud de la provincia de Entre Ríos, según departamento. Año 2022.

Departamento	Población total (¹)	Tipo de cobertura de salud		No tiene obra social, pre-paga ni plan estatal	Tipo de cobertura de salud		No tiene obra social, pre-paga ni plan estatal
		Obra social o prepaga (incluye PAMI)	Programas o planes estatales de salud		Programas y planes estatales de salud	No tiene obra social, pre-paga o plan estatal	
Total Provincia	1.415.097	873.621	37.164	504.312	61,7	2,6	35,6
Colón	74.890	50.019	1.556	23.315	66,8	2,1	31,1
Concordia	197.603	102.002	6.010	89.591	51,6	3,0	45,3
Diamante	52.312	35.987	1.472	14.853	68,8	2,8	28,4
Federación	78.264	41.938	1.856	34.470	53,6	2,4	44,0
Federal	29.436	15.520	865	13.051	52,7	2,9	44,3
Feliciano	16.717	8.079	463	8.175	48,3	2,8	48,9
Gualeduay	56.796	35.731	1.564	19.501	62,9	2,8	34,3
Gualeduaychú	125.176	77.662	2.577	44.937	62,0	2,1	35,9
Islas del Ibicuy	13.984	7.376	388	6.220	52,7	2,8	44,5
La Paz	75.271	37.641	2.052	35.578	50,0	2,7	47,3
Nogoyá	42.954	26.202	953	15.799	61,0	2,2	36,8
Paraná	388.716	274.512	8.821	105.383	70,6	2,3	27,1
San Salvador	20.786	12.526	854	7.406	60,3	4,1	35,6
Tala	31.091	17.512	773	12.806	56,3	2,5	41,2
Uruguay	115.516	75.749	2.940	36.827	65,6	2,5	31,9
Victoria	40.301	24.889	2.091	13.321	61,8	5,2	33,1
Villaguay	55.284	30.276	1.929	23.079	54,8	3,5	41,7

(¹) Se excluye a las personas que viven en situación de calle.

Fuente: Instituto Nacional de Estadística y Censos, Censo Nacional de Población, Hogares y Viviendas 2022. Resultados definitivos.

3.2.3. Datos e indicadores de estadísticas vitales en la provincia de Entre Ríos. Años 2018 a 2022.

Año	Nacidos vivos	Defunciones		Tasas de natalidad	Tasas de mortalidad general	Tasas de mortalidad infantil	Tasas de mortalidad materna
		Defunciones Totales	de menores de 1 año				
2018	21.283	10.745	206	15,64	7,90	9,70	2,80
2019	19.232	10.565	189	14,00	7,69	9,83	1,60
2020	17.012	10.842	138	12,30	7,80	8,10	2,90
2021	16.402	13.097	156	11,70	9,40	9,50	5,50
2022	15.107	12.806	163	10,70	9,10	10,80	2,60

Nota: Las tasas de natalidad y mortalidad general son por 1.000 habitantes, las de mortalidad infantil por 1.000 nacidos vivos y las de mortalidad materna por 10.000 nacidos vivos.

Fuente: Ministerio de Salud de la Nación, Dirección de Estadísticas e Información en Salud (DEIS), Serie Estadísticas Vitales - Información Básica.

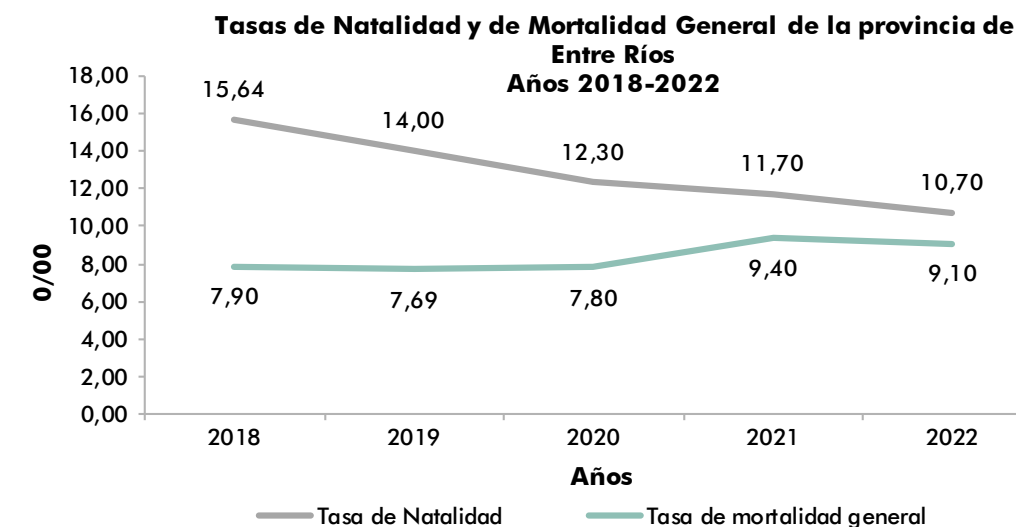

3.2.4. Nacidos vivos registrados, defunciones infantiles y sus respectivas tasas de la provincia de Entre Ríos, según departamento de residencia de la madre. Años 2018 a 2022.

Departamento de residencia	Nacidos vivos registrados y defunciones infantiles										
	2018		2019		2020		2021		2022		
	Valor	Tasa	Valor	Tasa	Valor	Tasa	Valor	Tasa	Valor	Tasa	
Total Provincia											
Nacimientos	21.283	15,64	19.232	14,00	17.012	12,27	16.402	11,73	15.107	10,71	
Defunciones menores de 1 año	206	9,68	189	9,83	138	8,11	156	9,51	163	10,79	
Colón											
Nacimientos	985	13,36	880	11,68	838	10,90	742	9,47	666	8,34	
Defunciones menores de 1 año	6	///	5	///	4	///	4	///	4	///	
Concordia											
Nacimientos	3.604	19,29	3.205	16,97	2.847	14,92	2.774	14,40	2.436	12,53	
Defunciones menores de 1 año	49	13,83	30	9,36	27	9,83	31	11,18	36	14,78	
Diamante											
Nacimientos	684	13,59	599	11,80	574	11,20	553	10,7	546	10,49	
Defunciones menores de 1 año	6	///	7	///	2	///	11	///	1	///	
Federación											
Nacimientos	1.385	17,27	1.204	14,73	1.084	13,03	1.094	12,93	1.043	12,12	
Defunciones menores de 1 año	7	///	8	///	8	///	9	///	8	///	
Federal											
Nacimientos	478	17,24	446	15,96	379	13,47	400	14,13	372	13,07	
Defunciones menores de 1 año	3	///	5	///	1	///	8	///	2	///	
Feliciano											
Nacimientos	269	16,61	268	16,42	211	12,84	213	12,88	211	12,68	
Defunciones menores de 1 año	3	///	5	///	3	///	6	///	1	///	
Gauleguay											
Nacimientos	844	14,76	894	15,45	756	12,93	683	11,57	605	10,16	
Defunciones menores de 1 año	10	///	8	///	9	///	9	///	7	///	
Gauleguaychú											
Nacimientos	1.612	13,31	1.520	12,40	1.316	10,62	1.270	10,14	1.196	9,46	
Defunciones menores de 1 año	16	9,88	18	11,84	9	///	8	///	13	///	
Islas del Ibicuy											
Nacimientos	163	12,41	164	12,36	149	11,13	142	10,52	133	9,78	
Defunciones menores de 1 año	2	///	2	///	1	///	1	///	1	///	
La Paz											
Nacimientos	1.214	17,08	1.104	15,43	996	13,85	961	13,30	913	12,58	
Defunciones menores de 1 año	12	///	13	///	13	///	8	///	14	///	
Nogoyá											
Nacimientos	591	14,47	539	13,13	477	11,57	456	11,03	405	9,77	
Defunciones menores de 1 año	3	///	4	///	3	///	6	///	5	///	

(continúa)

(conclusión)

Departamento de residencia		Nacidos vivos registrados y defunciones infantiles									
		2018		2019		2020		2021		2022	
		Valor	Tasa	Valor	Tasa	Valor	Tasa	Valor	Tasa	Valor	Tasa
Paraná											
Nacimientos	5.692	15,41	4.932	13,23	4.238	11,27	4.111	10,84	3.880	10,16	
Defunciones menores de 1 año	46	8,40	49	9,94	33	8,02	38	9,49	40	10,57	
San Salvador											
Nacimientos	318	16,48	284	14,54	252	12,75	275	13,76	204	10,11	
Defunciones menores de 1 año	3	///	3	///	3	///	1	///	1	///	
Tala											
Nacimientos	401	15,15	359	13,52	354	13,30	293	11,00	321	12,04	
Defunciones menores de 1 año	3	///	3	///	3	///	4	///	5	///	
Uruguay											
Nacimientos	1.541	13,94	1.432	12,81	1.280	11,34	1.259	11,05	1.076	9,36	
Defunciones menores de 1 año	20	12,92	15	10,47	8	///	6	///	14	///	
Victoria											
Nacimientos	577	14,85	535	13,63	451	11,39	434	10,88	397	9,88	
Defunciones menores de 1 año	7	///	6	///	3	///	2	///	2	///	
Villaguay											
Nacimientos	838	16,13	816	15,61	776	14,76	711	13,47	670	12,6	
Defunciones menores de 1 año	7	///	7	///	6	///	3	///	8	///	
No especificado											
Nacimientos	87	///	51	///	34	///	31	///	33	///	
Defunciones menores de 1 año	3	///	1	///	2	///	1	///	1	///	

/// No se calculó la tasa porque el error estándar relativo es mayor a 25%.

Nota: Se consideran nacidos vivos registrados a los ocurridos en el año de registro y en el año inmediato anterior.

Las tasas de natalidad se calcula cada 1.000 habitantes y la tasa de mortalidad infantil cada 1.000 nacidos vivos.

Fuente: Ministerio de Salud de la Nación, Boletines de la Dirección de Estadísticas e Información en Salud (DEIS).

3.2.5. Nacidos vivos, defunciones infantiles y tasas de mortalidad infantil total, neonatal precoz, neonatal tardía y post neonatal por mil nacidos vivos (o/oo), según año calendario. Años 2018 a 2022.

Año	Nacidos vivos	Defunciones infantiles y tasas de mortalidad infantil por edad							
		Total		Neonatal precoz (-7 días)		Neonatal tardía (7 a 27 días)		Post neonatal (28 días a 11 meses)	
		Defunciones	Tasa	Defunciones	Tasa	Defunciones	Tasa	Defunciones	Tasa
2018	21.283	206	9,68	109	5,12	45	2,11	52	2,44
2019	19.232	189	9,83	104	5,41	32	1,66	53	2,76
2020	17.012	138	8,11	65	3,82	37	2,17	36	2,12
2021	16.402	156	9,51	85	5,18	25	1,52	46	2,80
2022	15.107	163	10,79	81	5,36	43	2,85	39	2,58

Fuente: Ministerio de Salud de la Nación, Dirección de Estadísticas e Información en Salud (DEIS), Serie Estadísticas Vitales - Información Básica.

3.2.6. Nacidos vivos registrados en la provincia de Entre Ríos, según intervalos de peso al nacer y categorías de edad gestacional. Años 2018 a 2022.

Año	Total	Menor a 2500 gramos			2500 gramos y más			Peso ignorado					
		Subtotal	< 37 semanas	37 semanas y más	Sin espec.	Subtotal	< 37 semanas	37 semanas y más	Sin espec.	Subtotal	< 37 semanas	37 semanas y más	Sin espec.
Valores absolutos													
2018	21.283	1.532	956	573	3	19.733	1.055	18.652	26	18	0	7	11
2019	19.232	1.523	916	598	9	17.664	559	17.017	88	45	3	17	25
2020	17.012	1.152	716	428	8	15.795	460	15.202	133	65	7	38	20
2021	16.402	1.142	714	416	12	15.238	498	14.541	199	22	1	10	11
2022	15.107	1.232	774	457	1	13.874	440	13.397	37	1	1	-	-
Valores relativos (en porcentajes)													
2018	100,00	7,20	4,49	2,69	0,01	92,72	4,96	87,64	0,12	0,08	0,00	0,03	0,05
2019	100,00	7,92	4,76	3,11	0,05	91,85	2,91	88,48	0,46	0,23	0,02	0,09	0,13
2020	100,00	6,77	4,21	2,52	0,05	92,85	2,70	89,36	0,78	0,38	0,04	0,22	0,12
2021	100,00	6,96	4,35	2,54	0,07	92,90	3,04	88,65	1,21	0,13	0,01	0,06	0,07
2022	100,00	8,16	5,12	3,03	0,01	91,84	2,91	88,68	0,24	0,01	0,01	-	-

Notas: Peso al nacer: Es la primera medición del peso del feto o recién nacido hecha después del nacimiento. Debe ser tomada preferentemente dentro de la primera hora de vida, antes de que ocurra la pérdida post-natal importante de peso. Se define como **bajo peso al nacer** al inferior a 2.500 gramos.

Tiempo de gestación: La duración de la gestación se mide a partir del primer día del último periodo menstrual normal. La edad gestacional se expresa en días o semanas completas.

- Pretérmino: menos de 37 semanas completas (menos de 259 días).

- A término: de 37 a 41 semanas completas (259 a 293 días).

- Postérmino: 42 semanas completas o más (294 días o más).

Fuente: Ministerio de Salud de la Nación, Dirección de Estadísticas e Información en Salud (DEIS), Serie Estadísticas Vitales - Información Básica.

3.2.7. Tasas de mortalidad por grupos de edad y sexo de la provincia de Entre Ríos. Años 2018 a 2022.

Grupos de edad y sexo	Años				
	2018	2019	2020	2021	2022
Total Provincia	7,90	7,70	7,80	9,40	9,08
Varones	8,40	8,30	8,50	10,10	9,30
Mujeres	7,40	7,10	7,20	8,60	8,85
Menores de un año⁽¹⁾	9,70	9,80	8,10	9,50	10,79
Varones	9,50	10,50	9,20	10,20	11,55
Mujeres	9,90	9,10	7,00	8,80	9,85
1 a 4 años	0,30	0,40	0,40	0,30	0,39
Varones	0,40	0,50	0,40	0,20	0,50
Mujeres	0,30	0,30	0,40	0,40	0,28
5 a 14 años	0,20	0,20	0,10	0,20	0,24
Varones	0,20	0,30	0,20	0,20	0,29
Mujeres	0,10	0,20	0,10	0,20	0,19
15 a 24 años	0,80	0,60	0,60	0,80	0,71
Varones	1,20	1,00	0,90	1,20	1,01
Mujeres	0,50	0,30	0,30	0,50	0,40
25 a 34 años	1,00	0,90	0,90	1,00	1,08
varones	1,50	1,20	1,20	1,30	1,43
mujeres	0,60	0,60	0,60	0,70	0,73
35 a 44 años	1,70	1,70	1,60	2,00	1,73
Varones	2,00	2,00	1,90	2,50	2,03
Mujeres	1,30	1,40	1,40	1,60	1,44
45 a 54 años	4,30	4,00	3,90	5,20	3,87
Varones	5,40	5,20	4,70	6,60	4,79
Mujeres	3,30	2,80	3,10	3,80	2,98
55 a 64 años	10,90	10,30	10,90	13,60	11,28
Varones	14,90	13,70	14,80	18,30	15,14
Mujeres	7,20	7,10	7,40	9,40	7,77
65 a 74 años	25,00	24,90	25,40	31,10	27,79
Varones	35,10	35,10	36,30	42,70	37,57
Mujeres	16,70	16,30	16,40	21,40	19,71
75 años y más	84,08	80,97	81,06	91,56	95,10
Varones	99,26	96,11	97,82	110,16	106,69
Mujeres	75,67	72,47	71,49	80,96	88,42

(¹) Las tasas de mortalidad infantil (menores de un año) se expresan por cada 1.000 nacidos vivos.

Fuente: Ministerio de Salud de la Nación, Dirección de Estadísticas e Información de Salud (DEIS), Serie Estadísticas Vitales - Información Básica.

3.2.8. Defunciones generales y tasas brutas de mortalidad en la provincia de Entre Ríos, según departamento de residencia de los fallecidos. Años 2018 a 2022.

Departamento de residencia	Defunciones generales									
	2018		2019		2020		2021		2022	
	Valor	Tasa	Valor	Tasa	Valor	Tasa	Valor	Tasa	Valor	Tasa
Total Provincia	10.745	7,90	10.565	7,69	10.842	7,82	13.097	9,36	12.806	9,08
Colón	552	7,47	567	7,52	517	6,75	664	8,50	682	8,56
Concordia	1.356	7,25	1.311	6,94	1.335	7,02	1.743	9,08	1.605	8,28
Diamante	427	8,46	479	9,41	452	8,83	467	9,06	478	9,20
Federación	535	6,66	501	6,13	505	6,10	655	7,77	613	7,15
Federal	202	7,28	198	7,08	177	6,32	279	9,88	248	8,73
Feliciano	116	7,16	113	6,92	110	6,72	139	8,43	110	6,64
Guaaleguay	514	8,97	462	7,98	456	7,82	549	9,33	593	9,97
Guaaleguaychú	982	8,09	1.023	8,34	996	8,05	1.259	10,08	1.178	9,33
Islas del Ibicuy	78	5,93	74	5,57	79	5,92	87	6,48	95	7,01
La Paz	538	7,56	534	7,46	530	7,39	669	9,29	588	8,13
Nogoyá	362	8,84	356	8,66	364	8,85	439	10,64	437	10,56
Paraná	2.944	7,96	2.834	7,59	3.175	8,46	3.604	9,53	3.537	9,28
San Salvador	180	9,31	148	7,57	135	6,85	187	9,39	203	10,07
Tala	251	9,46	255	9,59	274	10,31	333	12,52	320	12,02
Uruguay	964	8,70	931	8,32	953	8,46	1.069	9,40	1.149	10,01
Victoria	329	8,45	359	9,14	357	9,04	389	9,77	373	9,30
Villaguay	388	7,46	400	7,65	376	7,18	504	9,58	544	10,28
Jurisdicción ignorada	27	///	20	///	51	///	61	///	53	///

Nota: Tasa bruta de mortalidad es el número total de defunciones acaecidas durante un año y la población total durante el mismo periodo, por 1.000.

Fuente: Instituto Nacional de Estadística y Censos (INDEC), Dirección de Estadísticas Sectoriales. Dirección General de Estadística y Censos (DGEyC) en base a información suministrada por el Ministerio de Salud de la Nación, Dirección de Estadísticas e Información de Salud (DEIS).

**Tasa de mortalidad general de la provincia de Entre Ríos
Años 2018 - 2022**

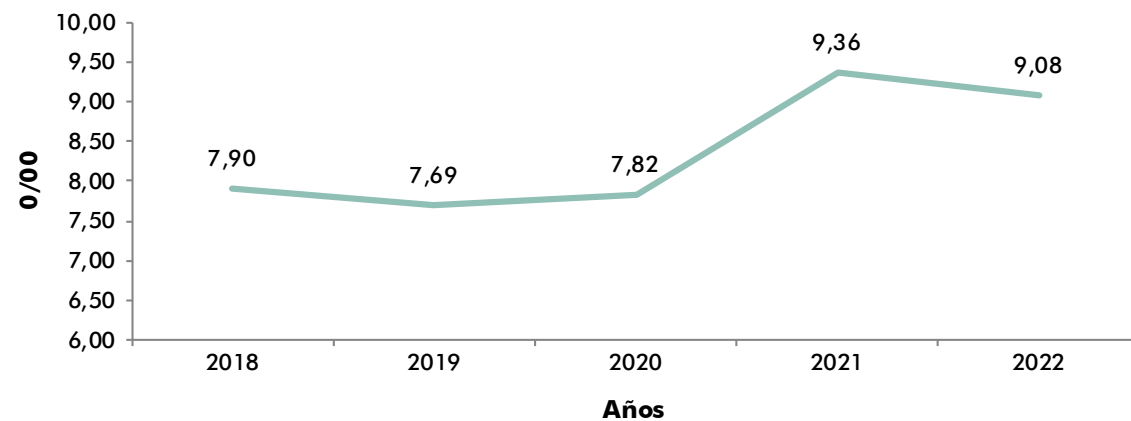

3.2.9. Defunciones totales de la provincia de Entre Ríos y distribución porcentual según principales causas de muerte (1) y causas de muerte seleccionadas, por sexo. Años 2018 a 2022.

Principales causas de muerte	2018		2019		2020	
	Defunciones	Distribución	Defunciones	Distribución	Defunciones	Distribución
Ambos sexos						
Todas las causas	10.745	100,0	10.565	100,0	10.842	100,0
A. Total causas definidas	8.847	82,3	8.634	81,7	8.859	81,7
1. Enfermedades infecciosas y parasitarias	298	2,8	366	3,5	1.042	9,6
Septicemias	222	2,1	309	2,9	245	2,3
Enfermedad por Covid-19	///	///	///	///	741	6,8
Resto	76	0,7	57	0,5	56	0,5
2. Tumores	2.244	20,9	2.256	21,4	2.153	19,9
Tumores malignos	2.125	19,8	2.127	20,1	2.038	18,8
Colon, recto, de la porción rectosigmoidea y ano	286	2,7	289	2,7	283	2,6
Tráquea, de los bronquios y del pulmón	365	3,4	329	3,1	296	2,7
Mama	157	1,5	186	1,8	183	1,7
Los demás tumores malignos	1.317	12,3	1.323	12,5	1.276	11,8
Carcinoma in situ, tumores benignos y de comportamiento incierto o desconocido	119	1,1	129	1,2	115	1,1
3. Diabetes mellitus	332	3,1	311	2,9	324	3,0
4. Deficiencias de la nutrición y anemias nutricionales	34	0,3	9	0,1	7	0,1
5. Trastornos metabólicos	86	0,8	83	0,8	44	0,4
6. Meningitis	7	0,1	6	0,1	4	0,0
7. Enfermedad de Alzheimer	81	0,8	66	0,6	73	0,7
8. Trastornos mentales y del comportamiento	46	0,4	24	0,2	18	0,2
9. Enfermedades del sistema circulatorio	2.429	22,6	2.388	22,6	2.290	21,1
Enfermedades hipertensivas	164	1,5	131	1,2	181	1,7
Enfermedades isquémicas del corazón	498	4,6	516	4,9	524	4,8
Insuficiencia cardíaca	614	5,7	592	5,6	559	5,2
Enfermedades cerebrovasculares	731	6,8	716	6,8	630	5,8
Resto	422	3,9	433	4,1	396	3,7
10. Enfermedades del sistema respiratorio	1.359	12,6	1.434	13,6	1.372	12,7
Neumonía e influenza	694	6,5	733	6,9	705	6,5
Enfermedades crónicas de las vías respiratorias inferiores	285	2,7	256	2,4	224	2,1
Resto	380	3,5	445	4,2	443	4,1
11. Apendicitis, hernia de cavidad abdominal y obstrucción intestinal	59	0,5	49	0,5	40	0,4
12. Enfermedades del hígado	175	1,6	126	1,2	143	1,3
13. Enfermedades del sistema urinario	335	3,1	297	2,8	339	3,1
Nefritis y nefrosis	217	2,0	212	2,0	238	2,2
Resto	118	1,1	85	0,8	101	0,9
14. Embarazo, parto y puerperio	8	0,1	6	0,1	7	0,1
15. Ciertas afecciones originadas en el periodo perinatal	114	1,1	101	1,0	69	0,6
16. Malformaciones congénitas, deformaciones y anomalías cromosómicas	94	0,9	81	0,8	57	0,5
17. Causas externas	621	5,8	499	4,7	402	3,7
Accidentes de tráfico de vehículo de motor	161	1,5	87	0,8	57	0,5
Suicidios, inclusive secuelas	166	1,5	167	1,6	121	1,1
Resto	294	2,7	245	2,3	224	2,1
18. Demás causas definidas	525	4,9	532	5,0	475	4,4
B. Mal definidas y desconocidas	1.898	17,7	1.931	18,3	1.983	18,3

(continúa)

(continuación)

Principales causas de muerte	2021		2022	
	Defunciones	Distribución	Defunciones	Distribución
Ambos sexos				
Todas las causas	13.097	100,0	12.806	100,0
A. Total causas definidas	10.572	80,7	10.003	78,1
1. Enfermedades infecciosas y parasitarias	2.629	20,1	1.140	8,9
Septicemias	344	2,6	379	3,0
Enfermedad por Covid-19	2.230	17,0	709	5,5
Resto	55	0,4	52	0,4
2. Tumores	2.119	16,2	2.174	17,0
Tumores malignos	1.974	15,1	2.032	15,9
Colon, recto, de la porción rectosigmoidea y ano	235	1,8	253	2,0
Tráquea, de los bronquios y del pulmón	291	2,2	300	2,3
Mama	184	1,4	202	1,6
Los demás tumores malignos	1.264	9,7	1.277	10,0
Carcinoma en situ, tumores benignos y de comportamiento incierto o desconocido	145	1,1	142	1,1
3. Diabetes mellitus	298	2,3	313	2,4
4. Deficiencias de la nutrición y anemias nutricionales	10	0,1	10	0,1
5. Trastornos metabólicos	47	0,4	76	0,6
6. Meningitis	4	0,0	15	0,1
7. Enfermedad de Alzheimer	73	0,6	80	0,6
8. Trastornos mentales y del comportamiento	21	0,2	30	0,2
9. Enfermedades del sistema circulatorio	2.341	17,9	2.518	19,7
Enfermedades hipertensivas	203	1,5	189	1,5
Enfermedades isquémicas del corazón	516	3,9	526	4,1
Insuficiencia cardíaca	616	4,7	674	5,3
Enfermedades cerebrovasculares	610	4,7	719	5,6
Resto	396	3,0	410	3,2
10. Enfermedades del sistema respiratorio	1.406	10,7	1.888	14,7
Neumonía e influenza	689	5,3	995	7,8
Enfermedades crónicas de las vías respiratorias inferiores	211	1,6	301	2,4
Resto	506	3,9	592	4,6
11. Apendicitis, hernia de cavidad abdominal y obstrucción intestinal	42	0,3	55	0,4
12. Enfermedades del hígado	153	1,2	150	1,2
13. Enfermedades del sistema urinario	325	2,5	421	3,3
Nefritis y nefrosis	220	1,7	288	2,2
Resto	105	0,8	133	1,0
14. Embarazo, parto y puerperio	16	0,1	8	0,1
15. Ciertas afecciones originadas en el periodo perinatal	86	0,7	93	0,7
16. Malformaciones congénitas, deformaciones y anomalías cromosómicas	63	0,5	51	0,4
17. Causas externas	484	3,7	465	3,6
Accidentes de tráfico de vehículo de motor	105	0,8	102	0,8
Suicidios, inclusive secuelas	140	1,1	160	1,2
Resto	239	1,8	203	1,6
18. Demás causas definidas	455	3,5	516	4,0
B. Mal definidas y desconocidas	2.525	19,3	2.803	21,9

(continúa)

(continuación)

Principales causas de muerte	2018		2019		2020	
	Defunciones	Distribución	Defunciones	Distribución	Defunciones	Distribución
Varones						
Todas las causas	5.635	100,0	5.571	100,0	5.765	100,0
A. Total causas definidas	4.671	82,9	4.588	82,4	4.786	83,0
1. Enfermedades infecciosas y parasitarias	153	2,7	195	3,5	623	10,8
Septicemias	99	1,8	156	2,8	141	2,4
Enfermedad por Covid-19	///	///	///	///	440	7,6
Resto	54	1,0	39	0,7	42	0,7
2. Tumores	1.233	21,9	1.233	22,1	1.109	19,2
Tumores malignos	1.166	20,7	1.171	21,0	1.038	18,0
Colon, recto, de la porción rectosigmoidea y ano	145	2,6	138	2,5	156	2,7
Tráquea, de los bronquios y del pulmón	265	4,7	221	4,0	190	3,3
Próstata	135	2,4	165	3,0	138	2,4
Los demás tumores malignos	621	11,0	647	11,6	554	9,6
Carcinoma en situ, tumores benignos y de comportamiento incierto o desconocido	67	1,2	62	1,1	71	1,2
3. Diabetes mellitus	170	3,0	177	3,2	170	2,9
4. Deficiencias de la nutrición y anemias nutricionales	17	0,3	2	0,0	2	0,0
5. Trastornos metabólicos	35	0,6	30	0,5	21	0,4
6. Meningitis	4	0,1	3	0,1	2	0,0
7. Enfermedad de Alzheimer	23	0,4	22	0,4	26	0,5
8. Trastornos mentales y del comportamiento	20	0,4	11	0,2	8	0,1
9. Enfermedades del sistema circulatorio	1.214	21,5	1.211	21,7	1.176	20,4
Enfermedades isquémicas del corazón	311	5,5	342	6,1	319	5,5
Insuficiencia cardíaca	261	4,6	246	4,4	257	4,5
Enfermedades cerebrovasculares	347	6,2	332	6,0	328	5,7
Resto	295	5,2	291	5,2	272	4,7
10. Enfermedades del sistema respiratorio	676	12,0	717	12,9	724	12,6
Neumonía e influenza	307	5,4	340	6,1	357	6,2
Enfermedades crónicas de las vías respiratorias inferiores	184	3,3	159	2,9	141	2,4
Resto	185	3,3	218	3,9	226	3,9
11. Apendicitis, hernia de cavidad abdominal y obstrucción intestinal	19	0,3	14	0,3	15	0,3
12. Enfermedades del hígado	141	2,5	97	1,7	119	2,1
Ciertas enfermedades crónicas del hígado y cirrosis	124	2,2	86	1,5	98	1,7
Resto	17	0,3	11	0,2	21	0,4
13. Enfermedades del sistema urinario	162	2,9	147	2,6	180	3,1
Nefritis y nefrosis	109	1,9	115	2,1	136	2,4
Resto	53	0,9	32	0,6	44	0,8
15. Ciertas afecciones originadas en el periodo perinatal	55	1,0	54	1,0	43	0,7
16. Malformaciones congénitas, deformaciones y anomalías cromosómicas	54	1,0	46	0,8	27	0,5
17. Causas externas	448	8,0	370	6,6	291	5,0
Accidentes de tráfico de vehículo de motor	121	2,1	67	1,2	47	0,8
Suicidios, inclusive secuelas	129	2,3	135	2,4	97	1,7
Resto	198	3,5	168	3,0	147	2,5
18. Demás causas definidas	247	4,4	259	4,6	250	4,3
B. Mal definidas y desconocidas	964	17,1	983	17,6	979	17,0

(continúa)

(continuación)

Principales causas de muerte	2021		2022	
	Defunciones	Distribución	Defunciones	Distribución
Varones				
Todas las causas	6.950	100,0	6.450	100,0
A. Total causas definidas	5.702	82,0	5.066	78,5
1. Enfermedades infecciosas y parasitarias	1.498	21,6	561	8,7
Septicemias	194	2,8	177	2,7
Enfermedad por Covid-19	1.264	18,2	349	5,4
Resto	40	0,6	35	0,5
2. Tumores	1.138	16,4	1.154	17,9
Tumores malignos	1.058	15,2	1.075	16,7
Colon, recto, de la porción rectosigmoidea y ano	122	1,8	131	2,0
Tráquea, de los bronquios y del pulmón	195	2,8	213	3,3
Próstata	135	1,9	137	2,1
Los demás tumores malignos	606	8,7	594	9,2
Carcinoma en situ, tumores benignos y de comportamiento incierto o desconocido	80	1,2	79	1,2
3. Diabetes mellitus	169	2,4	165	2,6
4. Deficiencias de la nutrición y anemias nutricionales	3	0,0	3	0,0
5. Trastornos metabólicos	18	0,3	25	0,4
6. Meningitis	4	0,1	8	0,1
7. Enfermedad de Alzheimer	21	0,3	23	0,4
8. Trastornos mentales y del comportamiento	9	0,1	8	0,1
9. Enfermedades del sistema circulatorio	1.176	16,9	1.263	19,6
Enfermedades isquémicas del corazón	316	4,5	312	4,8
Insuficiencia cardíaca	241	3,5	269	4,2
Enfermedades cerebrovasculares	329	4,7	365	5,7
Resto	290	4,2	317	4,9
10. Enfermedades del sistema respiratorio	719	10,3	843	13,1
Neumonía e influenza	346	5,0	436	6,8
Enfermedades crónicas de las vías respiratorias inferiores	127	1,8	170	2,6
Resto	246	3,5	237	3,7
11. Apendicitis, hernia de cavidad abdominal y obstrucción intestinal	18	0,3	24	0,4
12. Enfermedades del hígado	124	1,8	115	1,8
Ciertas enfermedades crónicas del hígado y cirrosis	98	1,4	97	1,5
Resto	26	0,4	18	0,3
13. Enfermedades del sistema urinario	159	2,3	193	3,0
Nefritis y nefrosis	122	1,8	151	2,3
Resto	37	0,5	42	0,7
15. Ciertas afecciones originadas en el periodo perinatal	47	0,7	45	0,7
16. Malformaciones congénitas, deformaciones y anomalías cromosómicas	30	0,4	33	0,5
17. Causas externas	109	5,1	340	5,3
Accidentes de tráfico de vehículo de motor	84	1,2	70	1,1
Suicidios, inclusive secuelas	109	1,6	125	1,9
Resto	159	2,3	145	2,2
18. Demás causas definidas	217	3,1	263	4,1
B. Mal definidas y desconocidas	1.248	18,0	1.384	21,5

(continúa)

(continuación)

Principales causas de muerte	2018		2019		2020	
	Defunciones	Distribución	Defunciones	Distribución	Defunciones	Distribución
Mujeres						
Todas las causas	5.109	100,0	4.991	100,0	5.073	100,0
A. Total causas definidas	4.175	81,7	4.044	81,0	4.070	80,2
1. Enfermedades infecciosas y parasitarias	145	2,8	171	3,4	419	8,3
Septicemias	123	2,4	153	3,1	104	2,1
Enfermedad por Covid-19	///	///	///	///	301	5,9
Resto	22	0,4	18	0,4	14	0,3
2. Tumores	1.011	19,8	1.022	20,5	1.042	20,5
Tumores malignos	959	18,8	955	19,1	998	19,7
Colon, recto, de la porción rectosigmoidea y ano	141	2,8	151	3,0	127	2,5
Páncreas	78	1,5	73	1,5	72	1,4
Tráquea, de los bronquios y del pulmón	100	2,0	108	2,2	106	2,1
Mama	156	3,1	183	3,7	181	3,6
Útero	108	2,1	80	1,6	74	1,5
Los demás tumores malignos	376	7,4	360	7,2	438	8,6
Carcinoma en situ, tumores benignos y de comportamiento incierto o desconocido	52	1,0	67	1,3	44	0,9
3. Diabetes mellitus	162	3,2	134	2,7	154	3,0
4. Deficiencias de la nutrición y anemias nutricionales	17	0,3	7	0,1	5	0,1
5. Trastornos metabólicos	51	1,0	53	1,1	23	0,5
6. Meningitis	3	0,1	3	0,1	2	0,0
7. Enfermedad de Alzheimer	58	1,1	44	0,9	47	0,9
8. Trastornos mentales y del comportamiento	26	0,5	13	0,3	10	0,2
9. Enfermedades del sistema circulatorio	1.214	23,8	1.177	23,6	1.113	21,9
Enfermedades hipertensivas	105	2,1	69	1,4	115	2,3
Enfermedades isquémicas del corazón	187	3,7	174	3,5	205	4,0
Insuficiencia cardíaca	353	6,9	346	6,9	302	6,0
Enfermedades cerebrovasculares	383	7,5	384	7,7	302	6,0
Resto	186	3,6	204	4,1	189	3,7
10. Enfermedades del sistema respiratorio	683	13,4	717	14,4	648	12,8
Neumonía e influenza	387	7,6	393	7,9	348	6,9
Enfermedades crónicas de las vías respiratorias inferiores	101	2,0	97	1,9	83	1,6
Resto	195	3,8	227	4,5	217	4,3
11. Apendicitis, hernia de cavidad abdominal y obstrucción intestinal	40	0,8	35	0,7	25	0,5
12. Enfermedades del hígado	34	0,7	29	0,6	24	0,5
13. Enfermedades del sistema urinario	173	3,4	150	3,0	159	3,1
Nefritis y nefrosis	108	2,1	97	1,9	102	2,0
Resto	65	1,3	53	1,1	57	1,1
14. Embarazo, parto y puerperio	8	0,2	6	0,1	7	0,1
15. Ciertas afecciones originadas en el periodo perinatal	59	1,2	47	0,9	26	0,5
16. Malformaciones congénitas, deformaciones y anomalías cromosómicas	40	0,8	35	0,7	30	0,6
17. Causas externas	173	3,4	129	2,6	111	2,2
18. Demás causas definidas	278	5,4	272	5,4	225	4,4
B. Mal definidas y desconocidas	934	18,3	947	19,0	1.003	19,8

(continúa)

(conclusión)

Principales causas de muerte	2021		2022	
	Defunciones	Distribución	Defunciones	Distribución
Mujeres				
Todas las causas	6.142	100,0	6.353	100,0
A. Total causas definidas	4.867	79,2	4.937	77,7
1. Enfermedades infecciosas y parasitarias	1.130	18,4	579	9,1
Septicemias	150	2,4	202	3,2
Enfermedad por Covid-19	965	15,7	360	5,7
Resto	15	0,2	17	0,3
2. Tumores	979	15,9	1.020	16,1
Tumores malignos	914	14,9	957	15,1
Colon, recto, de la porción rectosigmoidea y ano	113	1,8	122	1,9
Páncreas	90	1,5	84	1,3
Tráquea, de los bronquios y del pulmón	96	1,6	87	1,4
Mama	181	2,9	200	3,1
Útero	77	1,3	83	1,3
Los demás tumores malignos	357	5,8	381	6,0
Carcinoma en situ, tumores benignos y de comportamiento incierto o desconocido	65	1,1	63	1,0
3. Diabetes mellitus	129	2,1	148	2,3
4. Deficiencias de la nutrición y anemias nutricionales	7	0,1	7	0,1
5. Trastornos metabólicos	29	0,5	51	0,8
6. Meningitis	0	0,0	7	0,1
7. Enfermedad de Alzheimer	52	0,8	57	0,9
8. Trastornos mentales y del comportamiento	12	0,2	22	0,3
9. Enfermedades del sistema circulatorio	1.165	19,0	1.255	19,8
Enfermedades hipertensivas	125	2,0	97	1,5
Enfermedades isquémicas del corazón	200	3,3	214	3,4
Insuficiencia cardíaca	375	6,1	405	6,4
Enfermedades cerebrovasculares	281	4,6	354	5,6
Resto	184	3,0	185	2,9
10. Enfermedades del sistema respiratorio	687	11,2	1.045	16,4
Neumonía e influenza	343	5,6	559	8,8
Enfermedades crónicas de las vías respiratorias inferiores	84	1,4	131	2,1
Resto	260	4,2	355	5,6
11. Apendicitis, hernia de cavidad abdominal y obstrucción intestinal	24	0,4	31	0,5
12. Enfermedades del hígado	29	0,5	35	0,6
13. Enfermedades del sistema urinario	166	2,7	228	3,6
Nefritis y nefrosis	98	1,6	137	2,2
Resto	68	1,1	91	1,4
14. Embarazo, parto y puerperio	16	0,3	8	0,1
15. Ciertas afecciones originadas en el periodo perinatal	39	0,6	48	0,8
16. Malformaciones congénitas, deformaciones y anomalías cromosómicas	33	0,5	18	0,3
17. Causas externas	132	2,1	125	2,0
18. Demás causas definidas	238	3,9	253	4,0
B. Mal definidas y desconocidas	1.275	20,8	1.416	22,3

(¹) La codificación de la causa básica de muerte se realiza según la Clasificación Estadística Internacional de Enfermedades y Problemas Relacionados con la Salud, 10 revisión (CIE-10).

Fuente: Ministerio de Salud, Secretaría de Acceso a la Salud. Dirección de Estadísticas e Información de la Salud (DEIS), Estadísticas Vitales.

3.2.10.a. Casos diagnosticados de Virus de Inmunodeficiencia Humana (VIH) y sus respectivas tasas cada 100.000, total país y de la provincia de Entre Ríos, total y según sexo. Años 2018 a 2022.

Jurisdicción	Casos y tasas de VIH por 100.000 habitantes				
	2018 *	2019 *	2020 *	2021*	2022 *
Ambos sexos					
Total país					
Casos	6.034	5.790	3.667	5.300	5.629
Tasa	13,60	12,90	8,10	11,60	12,20
Entre Ríos					
Casos	152	100	95	104	83
Tasa	11,20	7,30	6,90	7,40	5,90
Mujeres					
Total país					
Casos	1.769	1.708	1.054	1.544	1.712
Tasa	7,80	7,50	4,60	6,60	7,30
Entre Ríos					
Casos	52	35	35	37	26
Tasa	7,50	5,00	5,00	5,20	3,60
Varones					
Total país					
Casos	4.178	4.004	2.567	3.682	3.851
Tasa	19,10	18,20	11,50	16,40	17,00
Entre Ríos					
Casos	98	65	59	65	57
Tasa	14,70	9,60	8,70	9,50	8,20

* Los últimos cinco años tienen posibilidad de ajuste en futuros boletines.

Fuente: Ministerio de Salud de la Nación, Dirección de Respuesta al VIH, ITS, Hepatitis virales y Tuberculosis, "Respuesta al VIH y las ITS en Argentina", Boletín N°40, Años XXVI, Diciembre de 2023. Extraído de: Sistema Nacional de Vigilancia de la Salud (SNVS 2.0).

3.2.10.b. Oportunidad de diagnóstico de Virus de Inmunodeficiencia Humana (VIH) de la provincia de Entre Ríos. Periodos bienales 2017 a 2022.

Bienio	Diagnóstico oportuno	Total diagnóstico tardío	Desconocido	Casos
2017-2018	56,8 %	Diagnóstico tardío	16,7 %	257
		Enfermedad avanzada	23,0 %	
2019-2020	53,9 %	Diagnóstico tardío	17,1 %	193
		Enfermedad avanzada	27,5 %	
2021-2022	47,8 %	Diagnóstico tardío	19,8 %	182
		Enfermedad avanzada	30,2 %	

Fuente: Ministerio de Salud de la Nación, Dirección de Respuesta al VIH, ITS, Hepatitis virales y Tuberculosis, "Respuesta al VIH y las ITS en Argentina", Boletín N°40, Años XXVI, Diciembre de 2023. Extraído de: Sistema Nacional de Vigilancia de la Salud (SNVS 2.0).

3.2.11. Dosis aplicadas de vacunas incluídas en el calendario nacional, según año. Años 2018 a 2023.

Año	BCG (1) (23)				Hepatitis B (5 años y más)			Hepatitis B HB (neonatal)	
	Dosis		Cobertura		1º dosis	2º dosis	3º dosis	Dosis neonatal	Cobertura
	< 7 días	Total < 1 año	< 7 días	Total < 1 año					
2018	13.460	15.598	61,62	71,41	///	///	///	14.006	64,12
2019	14.379	16.384	67,90	77,30	16.754	10.435	5.530	16.149	76,20
2020	12.196	14.328	57,60	67,60	12.174	8.692	6.796	13.339	63,00
2021	10.411	12.195	55,50	65,10	///	///	///	11.815	63,00
2022	10.970	///	67,01	///	///	///	///	12.546	76,64
2023	12.850	///	75,69	///	///	///	///	12.697	74,79

Año	Neumococo Conjugada 13 valente (2) (3)						Fiebre Amarilla FA	
	Dosis			Cobertura			Viajeros	Cobertura
	1º (2 meses)	2º (4 meses)	Refuerzo (12 meses)	1º (2 meses)	2º (4 meses)	Refuerzo (12 meses)		
2018	17.310	16.979	17.594	79,25	77,74	80,55	///	///
2019	17.675	17.925	18.063	83,40	84,60	85,30	15.251	15,251
2020	14.885	14.149	15.505	70,30	66,80	73,20	5.917	5,917
2021	13.121	12.186	13.442	70,00	65,00	71,70	///	///
2022	12.880	12.128	13.306	78,68	74,08	81,28	///	///
2023	13.092	12.887	12.697	77,11	75,90	74,79	///	///

Año	Quíntuple Pentavalente DPT-HB-Hib (4) (5)							
	Dosis				Cobertura			
	1º (2 meses)	2º (4 meses)	3º (6 meses)	Refuerzo (15 a 18 meses)	1º (2 meses)	2º (4 meses)	3º (6 meses)	Refuerzo (15 a 18 meses)
2018	17.217	17.273	16.667	14.075	78,83	79,08	76,31	64,44
2019	17.316	17.939	17.524	14.340	81,70	84,70	82,70	67,70
2020	15.259	15.631	15.225	13.295	72,00	73,80	71,90	62,70
2021	13.422	13.576	13.086	11.258	71,60	72,40	69,80	60,10
2022	13.357	13.744	13.197	10.496	81,59	83,95	80,61	64,11
2023	13.098	13.024	12.002	10.719	77,15	76,71	70,69	63,13

Año	Antipoliomelítica IPV (Salk) - OPV (Sabin) (6) (7) (8) (24)									
	Dosis					Cobertura				
	1º (2 meses)	2º (4 meses)	3º (6 meses)	1º Refuerzo (15/18 meses)	2º Refuerzo (ingreso escolar)	1º (2 meses)	2º (4 meses)	3º (6 meses)	1º Refuerzo (15/18 meses)	2º Refuerzo (ingreso escolar)
2018	17.748	17.294	17.336	17.864	19.901	81,26	79,18	79,37	81,79	89,68
2019	17.779	17.759	17.973	17.317	20.672	83,90	83,80	84,80	81,70	93,10
2020	15.731	15.802	15.518	6.418	15.469	74,20	74,60	73,20	30,30	66,30
2021	13.678	13.662	13.529	///	11.079	73,00	72,90	72,20	///	50,50
2022	13.532	13.960	14.039	///	13.353	82,66	85,27	85,76	///	60,92
2023	13.084	12.994	11.997	///	12.025	77,06	76,53	70,66	///	56,62

Año	Rotavirus				Hepatitis A HA (9) (10)	
	Dosis		Cobertura		Única dosis 12 meses	Cobertura
	1º (2 meses)	2º (4 meses)	1º (2 meses)	2º (4 meses)		
2018	16.398	15.494	75,08	70,94	17.437	79,83
2019	16.602	16.222	78,40	76,60	17.899	84,50
2020	14.713	14.265	69,40	67,30	15.674	74,00
2021	12.904	12.393	68,80	66,10	13.587	72,50
2022	12.744	12.350	77,84	75,44	13.425	82,00
2023	12.588	11.927	74,14	70,25	12.961	76,34

Año	Meningococo (11) (12)							
	Dosis				Cobertura			
	1º (3 meses)	2º (5 meses)	Refuerzo (15 meses)	Única dosis 11 años	1º (3 meses)	2º (5 meses)	Refuerzo (15 meses)	Única dosis 11 años
2018	14.520	12.174	7.749	7.546	66,48	55,74	35,48	36,17
2019	15.784	12.768	8.791	1.924	74,50	60,30	41,50	8,80
2020	13.824	10.063	12.707	12.457	65,20	47,50	60,00	57,40
2021	12.689	11.354	11.895	13.897	67,70	60,60	63,50	63,40
2022	12.237	10.645	11.166	14.902	74,75	65,02	68,21	68,49
2023	13.204	12.596	12.273	16.012	77,77	74,19	72,29	73,59

Año	Triple Viral SRP (13) (14)				AntiVaricela (15) (16)			
	Dosis		Cobertura		Dosis		Dosis	
	1º (12 meses)	1º Refuerzo (ingreso escolar)	1º (12 meses)	1º Refuerzo (ingreso escolar)	11 años	Adultos/Bloqueos	Única dosis 15 meses	Única dosis 15 meses
2018	17.080	19.463	78,20	87,71	///	///	16.614	76,06
2019	18.284	19.730	86,30	88,80	439	25.180	15.994	75,50
2020	15.854	12.688	74,80	54,40	181	7.516	14.626	69,00
2021	13.564	11.558	72,40	52,70	///	///	12.564	67,00
2022	12.835	13.319	78,40	60,76	///	///	11.730	71,65
2023	13.337	12.057	78,55	56,77	///	///	12.580	74,10

Año	Triple Bacteriana Celular DPT		Triple Bacteriana Acelular dTpa (17) (18)			
	Dosis inicio escolar	Cobertura	Dosis		Cobertura	
			Dosis 11 años	Embarazadas	Dosis 11 años	Embarazadas
2018	19.148	86,29	15.506	13.078	74,33	59,88
2019	19.362	87,20	17.209	12.990	79,10	61,30
2020	13.095	56,10	14.385	13.264	66,30	62,60
2021	11.565	52,70	15.369	11.589	70,10	61,80
2022	13.431	61,28	16.606	11.331	76,32	53,48
2023	12.000	56,50	17.476	11.163	80,32	65,75

Año	Virus Papiloma Humano VPH Femenino ⁽¹⁹⁾ ⁽²⁰⁾				Virus Papiloma Humano VPH Masculino ⁽²¹⁾ ⁽²²⁾			
	Dosis (11 años)		Cobertura		Dosis		Cobertura	
	1º	2º	1º	2º	1º	2º	1º	2º
2018	8.139	4.699	79,81	46,08	7.753	3.561	72,71	33,40
2019	9.291	7.488	87,80	70,80	9.397	6.527	84,10	58,40
2020	7.335	5.637	69,40	53,30	6.941	5.033	62,40	45,20
2021	7.361	6.170	68,60	57,50	7.139	5.439	63,80	48,60
2022	7.713	5.946	73,14	56,39	7.777	5.508	69,36	49,12
2023	8.670	4.116	82,22	39,02	8.443	3.28	75,30	29,25

Año	Virus Papiloma Humano VPH 11 a 26 años con HIV y Transplantados			Vacunación contra Neumococo VCN				Doble Bacteriana DT				
	1º dosis	2º dosis	3º dosis	5 a 64 años		Refuerzo VPN23	65 y más años		Embarazadas	1º dosis adulto	2º dosis adulto	Refuerzo adulto
				VCN13	VPN23		VCN13	VPN23				
2019	85	57	39	9.708	3.311	1.255	18.703	10.128	2.332	///	///	43.284
2020	73	67	32	23.386	3.760	1.782	30.504	8.239	1.847	///	///	32.115

(1) En 2020 se aplicaron 14 dosis de BCG fuera de esquema.

(2) En 2019 se aplicaron 277 1º dosis, 159 2º dosis y 201 refuerzo de Neumococo conjugada 13 valente fuera de esquema.

(3) En 2020 se aplicaron 1.014 1º dosis, 1.271 2º dosis y 448 refuerzos de Neumococo conjugada 13 valente fuera de esquema.

(4) En 2019 se aplicaron 96 1º dosis, 195 2º dosis, 421 3º dosis y 2.449 dosis de refuerzo de la Quintuple (DPT/HB+Hib) fuera de esquema.

(5) En 2020 se aplicaron 33 1º dosis, 315 2º dosis, 189 3º dosis y 1.438 dosis de refuerzo de la Quintuple (DPT/HB+Hib) fuera de esquema.

(6) En 2019 se aplicaron 584 dosis de 2º refuerzo (ingreso escolar) y 115 dosis a personas de otras edades de la Antipoliomielítica fuera de esquema.

(7) En 2020 se aplicaron 32 1º dosis, 35 2º dosis, 3.865 2º refuerzo y 71 dosis a otras edades de Antipoliomielítica fuera de esquema.

(8) En 2021 se combina el 1º y 2º refuerzo a los 5 años.

(9) En 2019 se aplicaron 1.122 dosis de Hepatitis A (HA) fuera de esquema.

(10) En 2020 se aplicaron 1.694 dosis de Hepatitis A (HA) fuera de esquema.

(11) En 2019 se aplicaron 163 dosis de refuerzo posterior a 15 meses y 150 dosis única de mayores de 11 años de Meningococo tetravalente fuera de esquema.

(12) En 2020 se aplicaron 3.430 1º dosis, 6.481 2º dosis, 1.583 refuerzos y 2.388 única dosis a personas de 11 y más años de Meningococo tetravalente fuera de esquema; además de otras 109 dosis a huéspedes especiales.

(13) En 2019 se aplicaron 1.042 1º dosis y 1.217 dosis de refuerzo de Triple Viral (SRP) fuera de esquema.

(14) En 2020 se aplicaron 593 1º dosis y 4.970 refuerzos de Triple Viral (SRP) fuera de esquema.

(15) En 2019 se aplicaron 1.719 única dosis de AntiVaricela fuera de esquema.

(16) En 2020 se aplicaron 1.448 única dosis de AntiVaricela fuera de esquema.

(17) En 2019 se aplicaron 4.996 dosis de Triple Bacteriana Acelular (dTpa) a personas de 12 y más años fuera de esquema.

(18) En 2020 se aplicaron 736 dosis de Triple Bacteriana Acelular (dTpa) a personas de 11 años y 943 dosis a personas de 12 y más años fuera de esquema.

(19) En 2019 se aplicaron 406 1º dosis, 650 2º dosis y 149 3º dosis de VPH Femenino a mujeres de 12 y más años fuera de esquema.

(20) En 2020 se aplicaron 448 1º dosis, 2.735 2º dosis y 239 3º dosis de VPH Femenino a mujeres de 12 y más años fuera de esquema.

(21) En 2019 se aplicaron 149 1º dosis, 150 2º dosis y 20 3º dosis de VPH Masculino a varones de 12 y más años fuera de esquema.

(22) En 2020 se aplicaron 487 1º dosis, 383 2º dosis y 205 3º dosis de VPH Masculino a varones de 12 y más años fuera de esquema.

(23) En 2020 se consigna sólo la cobertura de BCG en el tiempo óptimo (hasta los 7 días del recién nacido), no así fuera del tiempo óptimo (puede aplicarse hasta antes de cumplir los 7 años).

(24) Desde 2021 ya no se realiza el refuerzo de los 18 meses de la Antipoliomielítica, quedando el esquema con 3 dosis y un refuerzo al ingreso escolar.

Fuente: Ministerio de Salud de la provincia de Entre Ríos, Dirección de Epidemiología, Programa de Inmunizaciones (PAI Entre Ríos).

3.2.12. Total de partos de la provincia de Entre Ríos por año calendario, según departamento. Años 2016 a 2020.

Departamento	Años				
	2016	2017	2018	2019	2020
Total provincia	11.578	11.727	9.828	10.297	9.233
Colón	7	23	321	351	196
Concordia	2.617	2.634	2.718	2.421	2.159
Diamante	85	57	60	52	55
Federación	740	734	705	857	798
Federal	211	210	220	214	190
Feliciano	46	39	38	20	23
Gualedguay	546	572	543	497	519
Gualedguaychú	1.156	1.235	1.018	984	832
Islas del Ibicuy	8	5	1	1	///
La Paz	586	493	507	500	476
Nogoyá	175	178	175	163	152
Paraná	3.128	2.874	1.552	2.579	2.319
San Salvador	103	63	24	11	9
Tala	146	146	80	172	150
Uruguay	1.258	1.252	1.022	765	689
Victoria	269	300	294	221	227
Villaguay	497	912	55	489	439

Fuente: Ministerio de Salud de Entre Ríos, Dirección de Epidemiología, Departamento Bioestadística.

3.2.13. Egresos hospitalarios del sector oficial de la provincia de Entre Ríos, según principales causas por grupos de diagnóstico y sexo, y distribución porcentual. Años 2016 a 2020.

Principal diagnóstico de egreso	2016		2017		2018		2019		2020	
	Egresos	Distribución (%)	Egresos	Distribución (%)	Egresos	Distribución (%)	Egresos	Distribución (%)	Egresos	Distribución (%)
Ambos sexos										
Todos los diagnósticos	84.765	100,0	84.714	100,0	83.275	100,0	81.664	100,0	65.920	100,0
Parto	8.013	9,5	7.913	9,3	7.663	9,2	7.113	8,7	6.496	9,9
Síntomas, signos y hallazgos anormales clínicos y de laboratorio	7.439	8,8	7.270	8,6	7.310	8,8	6.555	8,0	5.745	8,7
Factores que influyen en estado de salud y contacto con los servicios	3.380	4,0	5.500	6,5	5.900	7,1	6.017	7,4	4.559	6,9
Complicaciones del trabajo de parto y del parto	4.232	5,0	4.404	5,2	4.373	5,3	3.664	4,5	3.094	4,7
Enfermedades del sistema urinario	5.501	6,5	3.647	4,3	3.089	3,7	2.957	3,6	2.248	3,4
Neumonía e influenza	3.827	4,5	3.418	4,0	3.346	4,0	3.456	4,2	2.220	3,4
Traumatismos de los miembros superiores e inferiores	2.828	3,3	2.764	3,3	2.708	3,3	2.759	3,4	2.18	3,3
Colelitiasis y colecistitis	2.412	2,8	2.307	2,7	2.256	2,7	2.365	2,9	1.615	2,4
Resto de trastornos mentales y del comportamiento	2.201	2,6	2.453	2,9	2.294	2,8	2.299	2,8	1.680	2,5
Ciertas enfermedades infecciosas intestinales	1.964	2,3	1.974	2,3	1.934	2,3	2.184	2,7	1.309	2,0
Enfermedad por Covid-19	///	///	///	///	///	///	///	///	4.756	7,2
Resto de diagnósticos	42.968	50,7	43.064	50,8	42.402	50,9	42.295	51,8	30.016	45,5
Varones										
Todos los diagnósticos	35.163	100,0	35.234	100,0	33.930	100,0	34.333	100,0	28.093	100,0
Síntomas, signos y hallazgos anormales clínicos y de laboratorio	3.651	10,4	3.602	10,2	3.540	10,4	3.252	9,5	2.753	9,8
Factores que influyen en estado de salud y contacto con los servicios	1.270	3,6	2.312	6,6	2.471	7,3	2.483	7,2	2.389	8,5
Neumonía e influenza	2.008	5,7	1.761	5,0	1.621	4,8	1.790	5,2	1.170	4,2
Traumatismos de los miembros superiores e inferiores	1.726	4,9	1.696	4,8	1.681	5,0	1.716	5,0	1.341	4,8
Enfermedades del sistema urinario	2.497	7,1	1.441	4,1	1.233	3,6	1.227	3,6	991	3,5
Resto de trastornos mentales y del comportamiento	1.216	3,5	1.295	3,7	1.095	3,2	1.151	3,4	806	2,9
Traumatismos de la cabeza y cuello	1.063	3,0	1.088	3,1	1.095	3,2	1.027	3,0	861	3,1
Resto de enfermedades del sistema respiratorio	1.140	3,2	1.035	2,9	1.067	3,1	1.043	3,0	545	1,9
Enfermedades del apéndice	966	2,7	957	2,7	966	2,8	1.006	2,9	906	3,2
Ciertas enfermedades infecciosas intestinales	954	2,7	901	2,6	888	2,6	1.059	3,1	647	2,3
Enfermedad por Covid-19	///	///	///	///	///	///	///	///	2.454	8,7
Resto de diagnósticos	18.672	53,1	19.146	54,3	18.273	53,9	18.579	54,1	13.230	47,1
Mujeres										
Todos los diagnósticos	49.574	100,0	49.459	100,0	49.323	100,0	47.300	100,0	37.811	100,0
Parto	8.013	16,2	7.913	16,0	7.663	15,5	7.113	15,0	6.496	17,2
Complicaciones del trabajo de parto y del parto	4.232	8,5	4.404	8,9	4.373	8,9	3.664	7,7	3.094	8,2
Síntomas, signos y hallazgos anormales clínicos y de laboratorio	3.784	7,6	3.668	7,4	3.768	7,6	3.298	7,0	2.990	7,9
Enfermedades del sistema urinario	3.003	6,1	2.205	4,5	1.854	3,8	1.729	3,7	1.257	3,3
Factores que influyen en estado de salud y contacto con los servicios	2.108	4,3	3.187	6,4	3.427	6,9	3.531	7,5	2.170	5,7
Neumonía e influenza	1.816	3,7	1.657	3,4	1.725	3,5	1.665	3,5	1.050	2,8
Complicaciones relacionadas principalmente con el embarazo	1.749	3,5	1.683	3,4	1.765	3,6	1.608	3,4	1.305	3,5
Colelitiasis y colecistitis	1.678	3,4	1.559	3,2	1.547	3,1	1.612	3,4	1.084	2,9
Aborto	1.390	2,8	1.325	2,6	1.296	2,6	1.147	2,4	929	2,5

(continúa)

(conclusión)

Principal diagnóstico de egreso	2016		2017		2018		2019		2020	
	Egresos	Distribución (%)	Egresos	Distribución (%)	Egresos	Distribución (%)	Egresos	Distribución (%)	Egresos	Distribución (%)
Resto de enfermedades del sistema genitourinario	1.188	2,4	1.289	2,6	1.193	2,4	1.201	2,5	891	2,4
Enfermedad por Covid-19	///	///	///	///	///	///	///	///	2.302	6,1
Resto de diagnósticos	20.613	41,6	20.569	41,6	20.712	42,0	20.732	43,8	14.243	37,7

Fuente: Ministerio de Salud de la Nación, Dirección de Estadísticas e Información de Salud (DEIS), Reporte interactivo de estadísticas de salud (en <https://www.argentina.gob.ar/salud/deis/reporte-interactivo>).

3.2.14. Consultas médicas externas en establecimientos asistenciales oficiales de la provincia de Entre Ríos, según grupos de edad. Años 2016 a 2020.

Grupos de edad	Años				
	2016	2017	2018	2019	2020 *
Total Provincia	3.474.196	3.551.019	3.419.687	3.514.149	1.922.289
Menores de 1 año	189.185	172.815	157.646	169.117	88.870
1 año	151.116	130.339	111.112	126.024	55.775
2 - 4 años	261.690	255.689	238.010	245.905	99.720
5 - 9 años	316.043	321.689	303.751	318.259	126.802
10 - 14 años	291.528	292.778	263.677	278.753	115.448
15 - 49 años	1.401.838	1.532.880	1.458.250	1.492.750	943.797
50 y más años	649.142	711.023	692.237	724.706	445.887
Sin especificar	213.654	133.806	195.004	158.635	45.990

Fuente: Ministerio de Salud de Entre Ríos, Dirección de Epidemiología, Departamento Bioestadística.

3.2.15. Consultas médicas externas en establecimientos asistenciales oficiales de la provincia de Entre Ríos, según departamento. Años 2016 a 2020.

Departamento	Año				
	2016	2017	2018	2019	2020
Total Provincia	3.474.196	3.551.019	3.419.687	3.514.149	1.922.289
Colón	53.337	77.115	109.605	114.138	75.181
Concordia	495.816	521.661	478.259	486.485	262.805
Diamante	149.795	164.963	161.679	175.867	103.952
Federación	139.026	136.614	126.528	69.097	70.398
Federal	66.458	74.430	72.871	66.085	44.896
Feliciano	33.979	32.114	29.597	36.908	24.788
Gualeguay	121.001	138.394	132.406	134.301	70.576
Gualeguaychú	291.155	355.650	317.397	310.160	231.783
Isla del Ibicuy	110.942	143.514	107.511	73.475	12.575
La Paz	217.457	176.213	160.937	218.240	96.747
Nogoyá	88.754	96.324	74.577	74.345	44.362
Paraná	1.095.126	954.813	943.184	1.035.896	493.627
San Salvador	59.154	62.986	71.355	70.321	40.027
Tala	70.568	86.786	81.169	94.723	48.257
Uruguay	305.370	330.627	351.399	347.327	207.704
Victoria	71.167	88.544	86.593	81.575	36.877
Villaguay	105.091	110.271	114.620	125.206	57.734

Fuente: Ministerio de Salud de Entre Ríos, Dirección de Epidemiología, Departamento Bioestadística.

3.2.16. Porcentaje de la población de 18 años y más con salud general * regular o mala, total país y de la provincia de Entre Ríos. Años 2013 y 2018.

Jurisdicción	ENFR 2013	ENFR 2018
Total País	21,2	20,9
Entre Ríos	19,7	18,7

* Salud general: La autopercepción general del estado de salud y distintos aspectos relacionados con la calidad de vida, como movilidad, cuidado personal, actividades cotidianas, dolor/malestar y ansiedad/depresión.

Fuente: Instituto Nacional de Estadística y Censos, Encuesta Nacional de Factores de Riesgo (ENFR) 2013 y 2018.

3.2.17. Porcentaje de población de 18 años y más con hipertensión arterial, colesterol elevado y diabetes o glucemia elevada, total país y provincia de Entre Ríos. Años 2005, 2009, 2013 y 2018.

Hipertensión arterial (en las personas que alguna vez se midieron)					
Jurisdicción	2005	2009	2013	2018	Variación porcentual
Total País	34,50	34,60	34,10	34,70	33,70
Entre Ríos	34,40	35,50	35,80	39,50	38,50

Colesterol elevado (en las personas que alguna vez se midieron el colesterol)					
Jurisdicción	2005	2009	2013	2018	Variación porcentual
Total País	27,80	29,10	29,80	28,90	27,90
Entre Ríos	29,90	25,20	29,20	28,90	27,90

Diabetes o glucemia elevada (en las personas que alguna vez se midieron la glucemia)					
Jurisdicción	2005	2009	2013	2018	Variación porcentual
Total País	8,40	9,60	9,80	12,70	11,70
Entre Ríos	8,00	10,30	7,80	10,80	9,80

Fuente: Ministerio de Salud, Programa de Vigilancia de la Salud y Control de Enfermedades. Instituto Nacional de Estadística y Censos, Encuesta Nacional de Factores de Riesgo (ENFR). Ministerio de Salud, Secretaría de Promoción y Programas Sanitarios. Ministerio de Desarrollo Social, Secretaría de Deporte.

3.2.18. Porcentaje de población de 18 años y más con sobrepeso y con obesidad, total país y provincia de Entre Ríos. Años 2005, 2009, 2013 y 2018.

Jurisdicción	Sobrepeso					Obesidad				
	2005	2009	2013	2018	Variación porcentual	2005	2009	2013	2018	Variación porcentual
Total País	34,40	35,40	37,10	36,30	35,30	14,60	18,00	20,80	25,30	24,30
Entre Ríos	32,50	36,00	37,10	35,40	34,40	13,60	15,90	18,60	25,00	24,00

Nota: El Índice de Masa Corporal (IMC) es el cociente del peso y la talla al cuadrado del encuestado.

Las categorías de peso corporal son resultado del agrupamiento del IMC. Peso normal: IMC menor a 25; sobrepeso: IMC mayor o igual que 25 y menor que 30; obesidad: IMC mayor o igual a 30.

Fuente: Instituto Nacional de Estadística y Censos, Encuesta Nacional de Factores de Riesgo (ENFR). Ministerio de Salud. Ministerio de Desarrollo Social. Secretaría de Deporte.

3.2.19. Porcentaje de prevalencia * de actividad física baja en la población de 18 años y más, total país y provincia de Entre Ríos. Años 2013 y 2018.

Jurisdicción	ENFR 2013	ENFR 2018
Total País	54,7	22,2
Entre Ríos	53,3	22,7

* Prevalencia: Proporción de individuos, de un grupo o una población que presentan una característica o evento determinado.

Fuente: Instituto Nacional de Estadística y Censos, Encuesta Nacional de Factores de Riesgo (ENFR) 2013 y 2018.

3.2.20. Porcentaje del promedio de consumo diario de frutas o verduras de la población de 18 años y más, total país y provincia de Entre Ríos. Años 2013 y 2018.

Jurisdicción	ENFR 2013	ENFR 2018
Total País	1,9	2,0
Entre Ríos	2,0	1,8

Fuente: Instituto Nacional de Estadística y Censos, Encuesta Nacional de Factores de Riesgo (ENFR) 2013 y 2018.

3.2.21. Porcentaje de prevalencia * de utilización de sal siempre o casi siempre después de la cocción o al sentarse a la mesa en la población de 18 años y más, total país y provincia de Entre Ríos. Años 2013 y 2018.

Jurisdicción	ENFR 2013	ENFR 2018
Total País	17,3	16,4
Entre Ríos	8,9	13,2

* Prevalencia: Proporción de individuos, de un grupo o una población que presentan una característica o evento determinado.

Fuente: Instituto Nacional de Estadística y Censos, Encuesta Nacional de Factores de Riesgo (ENFR) 2013 y 2018.

3.2.22. Porcentaje de población de 18 años y más con consumo episódico excesivo y fumadores de cigarrillos, total país y provincia de Entre Ríos. Años 2008, 2009, 2011, 2013 y 2018.

Jurisdicción	Consumo episódico excesivo de bebidas alcohólicas ⁽¹⁾					Fumadores de cigarrillos ⁽⁴⁾				
	2008 ⁽²⁾	2009 ⁽²⁾	2011 ⁽²⁾	2013 ⁽²⁾	2018 ⁽²⁾	2008 ⁽³⁾	2009 ⁽²⁾	2011 ⁽³⁾	2013 ⁽²⁾	2018 ⁽²⁾
Total País	25,00	8,90	26,10	10,40	13,30	30,40	27,10	28,20	25,10	22,20
Entre Ríos	26,10	12,20	27,90	11,80	15,90	28,30	25,20	23,30	24,10	22,70

⁽¹⁾ Los indicadores de consumo episódico excesivo fueron contruidos de acuerdo con los criterios sugeridos por el CDC, la OPS y otros. Este indicador, resulta del consumo de más de 2 tragos promedio por día en hombres o 1 trago por día en mujeres los últimos 30 días.

⁽²⁾ Encuesta Nacional de Factores de Riesgo (ENFR).

⁽³⁾ Encuesta Nacional de sobre Prevalencia de Consumo de Sustancias Psicoactivas (ENPreCoSP).

⁽⁴⁾ Se considera fumadores actuales a aquellas personas que fuman todos o algunos días en la actualidad y que a lo largo de su vida han fumado al menos 100 cigarrillos y han consumido tabaco durante los últimos 30 días.

Fuente: Instituto Nacional de Estadística y Censos, Encuesta Nacional de Factores de Riesgo (ENFR) 2008, 2009, 2013 y 2018.

Ministerio de Salud, Programa de Vigilancia de la Salud y Control de Enfermedades. Instituto Nacional de Estadística y Censos, Encuesta Nacional sobre Prevalencia de Consumo de Sustancias Psicoactivas (ENPreCoSP) 2008 y 2011. Ministerio de Justicia, Seguridad y Derechos Humanos, Comité Científico Asesor en Materia de Tráfico Ilícito de Estupefacientes, Sustancias Psicoactivas y Criminalidad Compleja. Ministerio de Salud, Secretaría de Promoción y Programas Sanitarios. Ministerio de Desarrollo Social, Secretaría de Deporte. Ministerio de Salud, Dirección Nacional de Salud Mental y Adicciones.

3.2.23. Porcentaje de población de 18 años y más que usa casco y cinturón de seguridad, total país y provincia de Entre Ríos. Años 2005, 2009, 2013 y 2018.

Jurisdicción	Uso de casco				Variación porcentual
	2005	2009	2013	2018	
Total País	8,70	32,40	59,10	65,00	64,00
Entre Ríos	6,60	30,10	57,80	68,80	67,80

Jurisdicción	Uso de cinturón de seguridad en auto				Variación porcentual
	2005	2009	2013	2018	
Total País	48,00	63,80	69,00	73,90	72,90
Entre Ríos	34,20	43,10	43,10	62,70	61,70

Fuente: Instituto Nacional de Estadística y Censos, Encuesta Nacional de Factores de Riesgo (ENFR) 2005, 2009, 2013 y 2018. Ministerio de Salud, Programa de Vigilancia de la Salud y Control de Enfermedades. Ministerio de Salud, Secretaría de Promoción y Programas Sanitarios. Ministerio de Desarrollo Social, Secretaría de Deporte.

3.2.24. Porcentaje de mujeres que se realizaron papanicolau y mamografía, total país y provincia de Entre Ríos. Años 2005, 2009, 2013 y 2018.

Jurisdicción	Realización de mamografía ⁽¹⁾					Realización de papanicolau ⁽²⁾				
	2005	2009	2013	2018	Variación porcentual	2005	2009	2013	2018	Variación porcentual
Total País	46,10	59,00	65,60	66,00	43,17	60,60	68,30	71,60	70,30	16,01
Entre Ríos	35,50	53,60	55,10	57,30	61,41	52,60	61,60	68,70	71,60	36,12

⁽¹⁾ Se toma como población de referencia a mujeres de 50 a 70 años que se realizaron por lo menos una mamografía en los últimos dos años.

⁽²⁾ Se toma como población de referencia a mujeres de 25 a 65 años y más que se realizaron por lo menos un Papanicolaou en los últimos dos años.

Fuente: Instituto Nacional de Estadística y Censos, Encuesta Nacional de Factores de Riesgo (ENFR) 2005, 2009, 2013 y 2018. Ministerio de Salud, Programa de Vigilancia de la Salud y Control de Enfermedades. Ministerio de Salud, Secretaría de Promoción y Programas Sanitarios. Ministerio de Desarrollo Social, Secretaría de Deporte.

3.2.25. Realización de algún estudio de rastreo de cáncer de colon alguna vez en la población de 50 a 75 años, total país y provincia de Entre Ríos. Años 2013 y 2018.

Jurisdicción	ENFR 2013	ENFR 2018
Total País	24,5	31,6
Entre Ríos	23,4	26,8

Fuente: Instituto Nacional de Estadística y Censos, Encuesta Nacional de Factores de Riesgo (ENFR) 2013 y 2018.

3.2.26. Población con discapacidad que posee certificado único por tipo y cantidad de discapacidades. Años 2018 a 2022.

Año	Población con certificado de discapacidad	Población con una discapacidad							Población con dos o más discapacidades
		Subtotal	Sensorial auditiva	Mental	Física motora	Física visceral	Sensorial visual	Intelectual	
2018	6.576	5.095	433	1.536	1.644	522	238	722	1.481
2019	7.621	5.813	461	1.819	1.905	698	285	645	1.808
2020	4.022	3.096	252	1.001	10.25	372	148	298	926
2021	43.893	34.850	3.200	12.223	11.456	3.153	1.934	2.884	9.043
2022 ⁽¹⁾	38.999	30.417	2.958	10.141	9.892	2.530	1.695	3.201	8.582

⁽¹⁾ No se incluyeron 5.167 casos activos prorrogados por Resolución.

Fuente: Instituto Provincial de Discapacidad (IPRODI) en base al porcesamiento del ANDIS.

3.3.1.1. Evolución de las principales tasas del mercado de trabajo, total nacional urbano y provincia de Entre Ríos. 3º trimestre de 2019 a 2023.

Jurisdicción	Población de referencia (miles)	Tasa de actividad %	Tasa de empleo %	Tasa de desocupación %	Tasa de Subocupación %		
					Total	Demandante	No demandante
2019							
Total Nacional Urbano	39.833	46,10	41,80	9,20	13,00	9,30	3,70
Entre Ríos	1.199	44,00	40,70	7,50	13,40	8,10	5,30
2020							
Total Nacional Urbano	40.400	42,10	37,30	11,40	13,50	8,40	5,00
Entre Ríos	1.213	39,90	36,00	9,60	14,50	9,50	5,00
2021							
Total Nacional Urbano	41.693	45,60	42,00	7,90	12,30	8,20	4,00
Entre Ríos	1.227	43,30	39,80	8,10	12,10	7,90	4,20
2022							
Total Nacional Urbano	42.268	46,40	43,30	6,70	11,30	7,70	3,60
Entre Ríos	1.252	43,70	40,90	6,40	13,60	7,70	6,00
2023							
Total Nacional Urbano	42.528	47,30	44,70	5,40	10,40	6,80	3,60
Entre Ríos	1.254	45,00	42,00	6,60	12,40	6,80	5,60

Fuente: Instituto Nacional de Estadística y Censos (INDEC), Encuesta Permanente de Hogares-RUP (Resto Urbano Provincial). Dirección General de Estadística y Censos de Entre Ríos (DGEyC).

3.3.1.2. Evolución de las principales tasas del mercado de trabajo, aglomerado Gran Paraná. Trimestres de 2023.

Trimestre	Población de referencia (miles)	Tasa de actividad %	Tasa de empleo %	Tasa de desocupación %	Tasa de Subocupación %		
					Total	Demandante	No demandante
1º trimestre ⁽¹⁾	284	46,00	43,80	4,70	14,90	9,70	5,20
2º trimestre ⁽¹⁾	285	48,20	45,20	6,20	13,30	8,00	5,30
3º trimestre ⁽¹⁾	285	44,50	42,00	5,70	12,40	7,30	5,10
4º trimestre ⁽¹⁾	286	44,90	43,30	3,70	10,90	7,40	3,50

⁽¹⁾ Aglomerados de menos de 500.000 habitantes.

Fuente: Instituto Nacional de Estadística y Censos (INDEC), Encuesta Permanente de Hogares. Dirección General de Estadística y Censos de Entre Ríos (DGEyC).

3.3.1.3. Evolución de las principales tasas del mercado de trabajo, aglomerado Concordia. Trimestres de 2023.

Trimestre	Población de referencia (miles)	Tasa de actividad %	Tasa de empleo %	Tasa de desocupación %	Tasa de Subocupación %		
					Total	Demandante	No demandante
1º trimestre ⁽¹⁾	164	42,70	39,20	8,20	15,50	13,00	2,60
2º trimestre ⁽¹⁾	164	42,50	39,60	6,80	15,40	11,50	4,00
3º trimestre ⁽¹⁾	164	42,20	40,20	4,60	9,10	6,70	2,40
4º trimestre ⁽¹⁾	165	40,00	39,20	2,00	6,70	5,20	1,50

⁽¹⁾ Aglomerados de menos de 500.000 habitantes

Fuente: Instituto Nacional de Estadística y Censos (INDEC), Encuesta Permanente de Hogares. Dirección General de Estadística y Censos de Entre Ríos (DGEyC).

3.3.1.4. Indicadores socioeconómicos de la población de 14 años y más, aglomerados Gran Paraná y Concordia. Trimestres 2023.

Indicadores	Gran Paraná				Concordia			
	Trimestre				Trimestre			
	1° %	2° %	3° %	4° %	1° %	2° %	3° %	4° %
Tasa de Actividad	56,40	59,80	55,30	55,50	55,50	55,40	54,90	52,00
Tasa de Actividad de Mujeres	49,00	52,70	47,90	47,20	41,00	41,40	42,60	37,70
Tasa de Actividad de Varones	64,70	67,60	63,60	64,80	71,60	70,90	68,30	67,40
Tasa de Actividad de Jefes de Hogar	66,10	69,00	65,50	63,40	62,60	63,20	62,60	60,90
Tasa de Actividad de Mujeres hasta 29 años	31,90	38,70	33,80	29,20	27,50	24,10	27,00	22,00
Tasa de Actividad de Mujeres de 30 a 64 años	73,50	74,70	68,90	70,30	59,80	62,30	61,80	56,10
Tasa de Actividad de Varones hasta 29 años	41,80	51,70	44,60	45,60	61,40	58,50	58,60	54,50
Tasa de Actividad de Varones de 30 a 64 años	89,50	88,90	87,00	87,80	89,40	89,40	85,10	86,30
Tasa de Empleo	53,70	56,10	52,20	53,40	51,00	51,70	52,40	50,90
Tasa de Empleo de Mujeres	45,70	48,80	44,00	45,80	38,60	39,00	40,40	37,30
Tasa de Empleo de Varones	62,70	64,20	61,30	62,10	64,70	65,60	65,40	65,80
Tasa de Empleo de Jefes de Hogar	64,70	67,20	62,40	61,90	59,30	59,80	60,90	60,90
Tasa de Empleo de Mujeres hasta 29 años	24,60	33,30	27,10	28,10	23,90	20,50	24,50	21,50
Tasa de Empleo de Mujeres de 30 a 64 años	71,30	70,10	65,20	68,20	57,40	60,00	59,10	55,60
Tasa de Empleo de Varones hasta 29 años	36,70	45,90	40,40	41,50	55,80	52,60	53,60	49,80
Tasa de Empleo de Varones de 30 a 64 años	89,10	86,30	85,40	85,30	80,40	83,80	83,30	86,30
Tasa de Desocupación	4,70	6,20	5,70	3,70	8,20	6,80	4,60	2,00
Tasa de Desocupación de Mujeres	6,80	7,60	8,20	3,00	5,90	5,70	5,10	1,10
Tasa de Desocupación de Varones	3,00	5,00	3,50	4,20	9,60	7,50	4,20	2,50
Tasa de Desocupación de Jefes de Hogar	2,10	2,60	4,60	2,40	5,20	5,30	2,80	///
Tasa de Empleo de Mujeres hasta 29 años	22,80	13,90	20,00	3,70	12,80	14,80	9,30	2,00
Tasa de Desocupación de Mujeres de 30 a 64 años	3,00	6,10	5,40	3,00	4,00	3,70	4,30	1,00
Tasa de Empleo de Varones hasta 29 años	12,20	11,20	9,40	9,10	9,20	10,10	8,40	8,50
Tasa de Desocupación de Varones de 30 a 64 años	0,40	2,90	1,80	2,80	10,10	6,20	2,10	///
Tasa de Subocupación horaria	14,90	13,30	12,40	10,90	15,50	15,40	9,10	6,70
Subocupado Demandante	9,70	8,00	7,30	7,40	13,00	11,50	6,70	5,20
Subocupado No Demantante	5,20	5,30	5,10	3,50	2,60	4,00	2,40	1,50
Tasa de Sobreocupación horaria	28,50	28,90	24,10	21,90	29,20	27,70	34,10	38,90
Tasa Demandante de Empleo	21,70	21,30	20,80	17,00	24,40	20,50	13,30	10,00
Nivel Educativo de la PEA	100,00	100,00	100,00	100,00	100,00	100,00	100,00	100,00
Primaria Incompleta	1,40	3,00	2,30	2,40	6,30	5,10	3,90	5,60
Primaria Completa	7,70	6,10	6,70	7,00	16,40	16,20	17,10	19,50
Secundaria Incompleta	17,80	15,90	14,70	17,50	19,40	22,10	18,30	18,30
Secundaria Completa	30,10	29,60	29,90	33,70	33,00	31,50	32,90	30,20
Superior y Universitaria Incompleta	16,40	17,80	17,00	14,00	7,00	7,10	9,00	6,70
Superior y Universitaria Completa	26,30	27,00	29,40	25,10	17,40	17,30	18,20	19,40
Sin Instrucción	0,20	0,60	///	0,20	0,60	0,70	0,60	0,50
Población Ocupada	100,00	100,00	100,00	100,00	100,00	100,00	100,00	100,00
Asalariados	73,50	75,00	76,90	77,10	66,30	72,20	73,70	74,40
No Asalariados	26,50	25,00	23,10	22,90	33,70	27,80	26,30	25,60
Asalariados Sin Descuento Jubilatorio	23,10	34,00	29,00	28,50	51,90	52,70	45,50	47,40

Fuente: Instituto Nacional de Estadística y Censos (INDEC), Encuesta Permanente de Hogares. Dirección General de Estadística y Censos de Entre Ríos (DGEyC).

3.3.1.5. Porcentajes de población ocupada de 14 años y más por categoría ocupacional de la provincia de Entre Ríos. 3° trimestre de 2019 a 2023.

Año	Trimestre	Población de 14 años y más ocupada	Asalariados	Trabajador por cuenta propia	Otros (patrón, trabajador familiar)	Sin especificar	
2019	3° trimestre	487.707	100,00	73,00	21,20	5,80	///
2020	3° trimestre	437.071	100,00	70,70	24,40	4,40	0,50
2021	3° trimestre	487.779	100,00	68,36	24,79	6,85	///
2022	3° trimestre	511.531	100,00	72,60	23,90	3,30	0,20
2023	3° trimestre	526.837	100,00	72,30	24,30	2,90	0,50

Fuente: Instituto Nacional de Estadística y Censos (INDEC), Encuesta Permanente de Hogares RUP (Resto Urbano Provincial). Dirección General de Estadística y Censos de Entre Ríos (DGEyC).

3.3.1.6. Porcentajes de población ocupada de 14 años y más por categoría ocupacional según trimestre, aglomerados Gran Paraná y Concordia. Trimestres de 2023.

Gran Paraná					
Trimestre	Población de 14 años y más ocupada	Asalariados	Trabajador por cuenta propia	Otros (patrón, trabajador familiar)	
1° trimestre	124.534	100,00	73,50	23,00	3,60
2° trimestre	128.832	100,00	75,00	21,90	3,10
3° trimestre	119.729	100,00	76,90	20,00	3,10
4° trimestre	123.632	100,00	77,10	20,30	2,60
Concordia					
1° trimestre	64.193	100,00	66,30	26,80	6,90
2° trimestre	64.964	100,00	72,20	21,20	6,60
3° trimestre	66.095	100,00	73,70	21,30	5,00
4° trimestre	64.490	100,00	74,40	21,50	4,20

Fuente: Instituto Nacional de Estadística y Censos (INDEC), Encuesta Permanente de Hogares RUP (Resto Urbano Provincial). Dirección General de Estadística y Censos de Entre Ríos (DGEyC).

3.3.1.7. Nivel educativo de la población de 10 años y más en porcentajes de la provincia de Entre Ríos, por condición de actividad. 3° trimestre de 2023.

Trimestre	Población de 10 años y más	Condición de actividad						
		Primaria Incompleta (incluye educación especial)	Primaria Completa	Secundaria Incompleta	Secundaria Completa	Superior Universitaria Incompleta	Superior Universitaria Completa	Sin instrucción
Total								
	1.071.401	10,30	18,80	26,90	19,50	10,20	13,70	0,60
Ocupados								
3° trimestre	526.837	4,20	18,20	19,80	26,00	9,70	21,80	0,30
Desocupados								
	37.056	4,10	6,90	38,70	34,40	8,20	7,70	0,00
Inactivos								
	507.508	17,00	20,30	33,40	11,70	10,90	5,70	1,00

Fuente: Instituto Nacional de Estadística y Censos (INDEC), Encuesta Permanente de Hogares RUP (Resto Urbano Provincial). Dirección General de Estadística y Censos de Entre Ríos (DGEyC).

3.3.1.8. Nivel educativo de la población de 10 años y más en porcentajes, por condición de actividad según trimestre, aglomerado Gran Paraná. Trimestres de 2023.

Trimestre	Población de 10 años y más	Condición de Actividad							
		Total	Primaria Incompleta (incluye educación especial)	Primaria Completa	Secundaria Incompleta	Secundaria Completa	Superior Universitaria Incompleta	Superior Universitaria Completa	Sin instrucción
1° trimestre	249.444	124.534	1,40	8,10	17,80	29,40	15,70	27,40	0,20
2° trimestre	244.700	128.832	3,00	6,00	15,10	29,30	18,30	27,90	0,40
3° trimestre	249.651	119.729	2,20	6,90	13,90	29,90	16,60	30,50	0,00
4° trimestre	254.866	123.632	2,30	7,10	17,50	33,60	13,70	24,60	0,20

Trimestre	Total	Condición de Actividad						
		Primaria Incompleta (incluye educación especial)	Primaria Completa	Secundaria Incompleta	Secundaria Completa	Superior Universitaria Incompleta	Superior Universitaria Completa	Sin instrucción
1° trimestre	6.194	3,10	///	17,90	44,70	30,00	4,40	///
2° trimestre	8.467	2,30	7,50	28,70	34,40	11,10	13,10	2,90
3° trimestre	7.216	3,00	3,40	28,00	31,40	22,70	11,50	///
4° trimestre	4.715	5,40	5,90	17,20	37,30	21,90	12,20	///

(continúa)

(conclusión)

Trimestre	Condición de Actividad							
	Total	Inactivos						
		Primaria Incompleta (incluye educación especial)	Primaria Completa	Secundaria Incompleta	Secundaria Completa	Superior Universitaria Incompleta	Superior Universitaria Completa	Sin instrucción
1° trimestre	118.284	13,40	10,90	35,10	15,60	16,10	8,80	0,10
2° trimestre	105.903	14,20	11,40	33,10	13,60	17,80	9,50	0,30
3° trimestre	121.492	15,50	10,20	25,10	19,70	19,70	9,00	0,80
4° trimestre	125.185	17,20	7,30	30,70	20,10	15,80	8,70	0,30

Fuente: Instituto Nacional de Estadística y Censos (INDEC), Encuesta Permanente de Hogares RUP (Resto Urbano Provincial). Dirección General de Estadística y Censos de Entre Ríos (DGEyC).

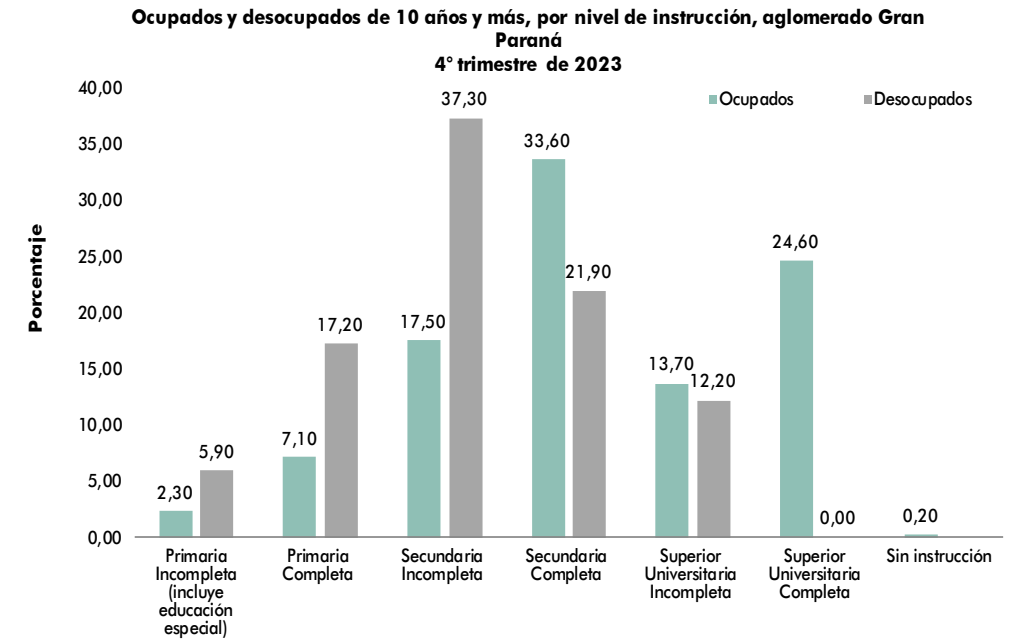

3.3.1.9. Nivel educativo de la población de 10 años y más en porcentajes, por condición de actividad según trimestre, aglomerado Concordia. Trimestres de 2023.

Trimestre	Población de 10 años y más	Condición de Actividad							
		Ocupados							
		Total	Primaria Incompleta (incluye educación especial)	Primaria Completa	Secundaria Incompleta	Secundaria Completa	Superior Universitaria Incompleta	Superior Universitaria Completa	Sin instrucción
1º trimestre	136.572	64.193	5,60	16,20	19,50	32,90	6,90	18,30	0,70
2º trimestre	136.976	64.964	5,30	16,10	21,30	31,60	7,10	18,00	0,60
3º trimestre	137.371	66.095	3,90	17,40	18,00	32,30	8,90	18,80	0,60
4º trimestre	137.575	64.490	5,70	19,60	18,00	30,20	6,60	19,50	0,50

Trimestre	Total	Condición de Actividad						
		Desocupados						
		Primaria Incompleta (incluye educación especial)	Primaria Completa	Secundaria Incompleta	Secundaria Completa	Superior Universitaria Incompleta	Superior Universitaria Completa	Sin instrucción
1º trimestre	5.705	14,10	18,80	18,20	33,90	7,90	7,00	///
2º trimestre	4.714	2,40	17,60	33,20	29,70	6,10	7,90	3,10
3º trimestre	3.177	3,00	9,00	23,60	45,70	12,50	6,20	///
4º trimestre	1.290	///	16,20	31,80	30,20	8,00	13,80	///

Trimestre	Total	Condición de Actividad						
		Inactivos						
		Primaria Incompleta (incluye educación especial)	Primaria Completa	Secundaria Incompleta	Secundaria Completa	Superior Universitaria Incompleta	Superior Universitaria Completa	Sin instrucción
1º trimestre	66.674	17,50	16,70	39,30	15,00	6,70	3,90	0,80
2º trimestre	67.210	16,40	18,30	35,40	15,80	7,80	4,40	2,00
3º trimestre	67.978	19,50	18,20	33,70	14,60	9,10	3,80	1,00
4º trimestre	71.795	16,90	16,30	35,80	16,90	8,20	4,40	

Fuente: Instituto Nacional de Estadística y Censos (INDEC), Encuesta Permanente de Hogares RUP (Resto Urbano Provincial). Dirección General de Estadística y Censos de Entre Ríos (DGEyC).

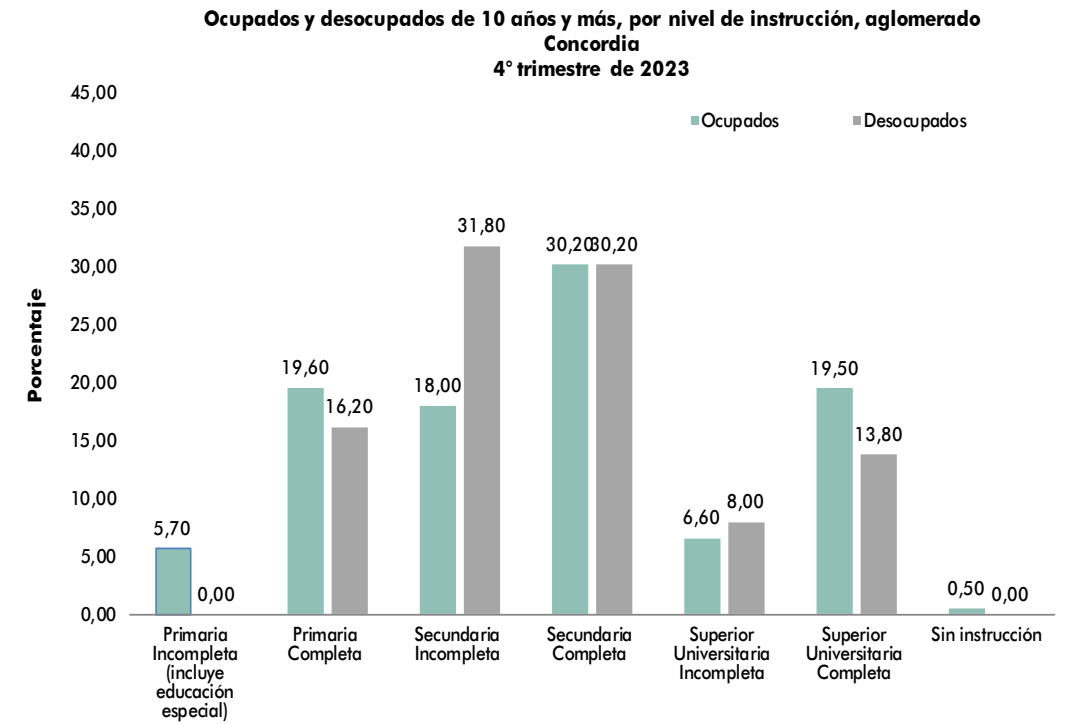

3.3.1.10. Población ocupada asalariada (sin servicio doméstico) de la provincia de Entre Ríos por trimestre, según cobertura de seguridad social. 3º trimestres 2019 a 2023.

Año	Población ocupada asalariada (sin servicio doméstico)				
	Total	Con descuento jubilatorio	%	Con obra social	%
2019	298.051	192.461	64,60	216.242	72,60
2020	274.787	191.778	69,80	216.848	78,91
2021	291.797	213.994	73,30	232.713	79,75
2022	329.081	///	65,50	254.508	77,34
2023	344.998	217.819	63,10	248.357	71,99

Fuente: Instituto Nacional de Estadística y Censos (INDEC), Encuesta Permanente de Hogares RUP (Resto Urbano Provincial). Dirección General de Estadística y Censos de Entre Ríos (DGEyC).

3.3.1.11. Población ocupada asalariada (sin servicio doméstico) por trimestre según cobertura de seguridad social, aglomerado Gran Paraná. Trimestres de 2023.

Trimestre	Población ocupada asalariada (sin servicio doméstico)				
	Total	Con descuento jubilatorio	%	Con obra social	%
1° trimestre	82.500	66.968	81,2	68.839	83,4
2° trimestre	85.575	60.050	70,2	63.493	74,2
3° trimestre	84.752	63.461	74,9	65.962	77,8
4° trimestre	85.933	64.261	73,9	65.818	75,7

Fuente: Instituto Nacional de Estadística y Censos (INDEC), Encuesta Permanente de Hogares RUP (Resto Urbano Provincial). Dirección General de Estadística y Censos de Entre Ríos (DGEyC).

3.3.1.12. Población ocupada asalariada (sin servicio doméstico) por trimestre según cobertura de seguridad social, aglomerado Concordia. Trimestres de 2023.

Trimestre	Población ocupada asalariada (sin servicio doméstico)				
	Total	Con descuento jubilatorio	%	Con obra social	%
1° trimestre	37.122	19.840	53,4	21.063	56,7
2° trimestre	41.107	21.252	51,7	22.507	54,8
3° trimestre	43.245	24.923	57,6	26.483	61,2
4° trimestre	42.293	24.112	57,0	25.048	59,2

Fuente: Instituto Nacional de Estadística y Censos (INDEC), Encuesta Permanente de Hogares RUP (Resto Urbano Provincial). Dirección General de Estadística y Censos de Entre Ríos (DGEyC).

3.3.1.13. Asalariados registrados del sector privado en la provincia de Entre Ríos por rama de actividad. Trimestres de 2023.

Rama / letra	Ramas de actividad	1° Trim 2023	2° Trim 2023	3° Trim 2023	4° Trim 2023
A	AGRICULTURA, GANADERÍA, CAZA Y SILVICULTURA	17.030	17.072	17.884	17.878
1	Agricultura y ganadería	16.265	16.315	17.158	17.191
2	Silvicultura, extracción de madera	765	757	726	687
B	PESCA Y SERVICIOS CONEXOS	155	157	151	178
5	Pesca y actividades relacionadas con la pesca	155	157	151	178
C	EXPLORACIÓN DE MINAS Y CANTERAS	417	414	413	406
11	Extracción de petróleo crudo y gas natural	///	///	///	///
13	Extracción de minerales metalíferos	///	///	///	///
14	Explotación de otras minas y canteras	417	414	413	406
D	INDUSTRIA MANUFACTURERA	31.648	31.627	31.677	31.713
15	Alimentos	18.625	18.479	18.539	18.615
16	Tabaco	///	///	///	///
17	Productos textiles	203	212	251	217
18	Confecciones	86	93	88	100
19	Calzado	156	158	162	167
20	Madera	3.254	3.326	3.298	3.248
21	Papel	720	715	716	720
22	Edición	358	360	357	35
23	Productos de petróleo	///	///	///	///
24	Productos químicos	1.307	1.325	1.297	1.385
25	Productos de caucho y plástico	1.094	1.107	1.071	1.071
26	Otros minerales no metálicos	734	733	746	742
27	Metales comunes	312	310	306	303
28	Otros productos de metal	1.478	1.467	1.470	1.459
29	Maquinaria y equipo	965	973	983	969
30	Maquinaria de oficina	9	9	9	9
31	Aparatos eléctricos	274	287	289	27
32	Radio y televisión	///	///	///	///
33	Instrumentos médicos	33	36	35	35
34	Automotores	947	939	946	941
35	Otros equipo de transporte	44	45	45	48
36	Muebles	968	972	986	979
37	Reciclamiento de desperdicios y desechos	81	81	83	85
E	ELECTRICIDAD, GAS Y AGUA	1.718	1.710	1.709	1.712
40	Electricidad, gas y agua	1.506	1.508	1.510	1.512
41	Captación, depuración y distribución de agua	212	202	199	200
F	CONSTRUCCIÓN	8.957	9.185	9.427	8.140
45	Construcción	8.957	9.185	9.427	8.140
G	COMERCIO AL POR MAYOR Y AL POR MENOR	31.255	31.494	31.930	32.659
50	Venta y reparación de vehículos, y venta por menor de combustible	5.200	5.192	5.261	5.275

(continúa)

(conclusión)

Rama / letra	Ramas de actividad	1° Trim 2023	2° Trim 2023	3° Trim 2023	4° Trim 2023
51	Comercio al por mayor	10.689	10.697	10.754	10.8
52	Comercio al por menor	15.366	15.605	15.915	16.530
H	HOTELERIA Y RESTAURANTES	4.712	4.426	4.511	4.642
55	Servicios de hotelería y restaurantes	4.712	4.426	4.511	4.642
I	SERVICIOS DE TRANSPORTE, DE ALMACENAMIENTO Y DE COMUNICACIONES	8.724	8.665	8.702	8.564
60	Transporte ferroviario y automotor y por tuberías	6.085	6.093	6.083	6.015
61	Transporte marítimo y fluvial	14	14	14	14
62	Transporte aéreo de cargas y de pasajeros	///	///	///	///
63	Manipulación de carga, almacenamiento y depósito	999	905	945	869
64	Telecomunicaciones y correos	1.626	1.653	1.660	1.666
J	INTERMEDIACION FINANCIERA Y OTROS SERVICIOS FINANCIEROS	2.512	2.534	2.548	2.552
65	Intermediación financiera y otros servicios financieros	1.633	1.619	1.620	1.624659
66	Seguros	659	693	699	693
67	Servicios auxiliares a la actividad financiera	220	222	229	23
K	SERVICIOS INMOBILIARIOS, EMPRESARIALES Y DE ALQUILER	7.612	7.566	7.479	7.591
70	Servicios inmobiliarios	886	871	848	848
71	Alquiler de equipo de transporte y de maquinaria	344	334	331	331
72	Actividades de informática	653	698	686	707
73	Investigación y desarrollo	70	70	77	76
74	Servicios jurídicos, contables y otros servicios a empresas	5.100	5.043	5.035	5.127
75	Agencias de empleo temporario	559	550	502	502
M	ENSEÑANZA	17.351	18.396	18.342	18.139
80	Enseñanza	17.351	18.396	18.342	18.139
N	SERVICIOS SOCIALES Y DE SALUD	7.266	7.203	7.285	7.332
85	Servicios sociales y de salud	7.266	7.203	7.285	7.332
O	SERVICIOS COMUNITARIOS, SOCIALES Y PERSONALES N.C.P.	7.604	7.467	7.514	7.593
90	Eliminación de desperdicios	44	42	41	39
91	Servicios de organizaciones empresariales	4.818	4.718	4.759	4.762
92	Servicios culturales, deportivos y de esparcimiento	1.926	1.887	1.860	1.943
93	Servicios n.c.p.	816	820	854	849
Total		146.961	147.916	149.572	149.099

Nota: El empleo se encuentra clasificado por provincia según las zonas donde las empresas declaran que trabajan las personas. El empleo perteneciente a empresas con participación accionaria privada y estatal se incluye dentro del sector privado. La sumatoria del empleo de las distintas actividades productivas no necesariamente coincide con el total de empleo de la provincia, ya que este incluye la cantidad de puestos de trabajo de aquellas actividades que no se publican para resguardar el secreto estadístico. Actualización de datos al 21/11/2024.

Fuente: Secretaría de Trabajo, Empleo y Seguridad Social de la Nación en base al Sistema Integrado Previsional Argentino (SIPA), Observatorio de Empleo y Dinámica Empresarial.

3.3.1.14. Evolución del empleo formal privado, total y principales ramas de actividad, aglomerado Gran Paraná. Años 2019 a 2023.

Total actividades					
Trimestres	2019	2020	2021	2022	2023
1° trimestre	104,53	101,39	101,71	101,89	103,31
2° trimestre	103,68	101,02	101,87	102,51	103,51
3° trimestre	102,74	100,98	101,16	102,43	103,63
4° trimestre	101,67	100,91	101,31	102,96	102,62
Construcción					
Trimestres	2019	2020	2021	2022	2023
1° trimestre	39,45	30,59	29,40	27,58	25,54
2° trimestre	39,91	29,37	28,98	29,06	25,59
3° trimestre	35,60	28,62	28,87	26,67	25,47
4° trimestre	31,91	27,93	27,26	25,98	22,45
Comercio y Sevicios					
Trimestres	2019	2020	2021	2022	2023
1° trimestre	116,83	116,23	115,72	116,42	119,59
2° trimestre	116,30	115,94	116,31	116,60	119,82
3° trimestre	116,39	115,96	115,40	117,48	120,44
4° trimestre	115,85	115,51	116,16	118,60	121,28
Industria Manufacturera					
Trimestres	2019	2020	2021	2022	2023
1° trimestre	109,21	102,76	106,36	105,89	105,99
2° trimestre	106,06	102,61	105,77	106,01	106,26
3° trimestre	104,49	102,83	104,79	106,39	104,83
4° trimestre	104,26	104,88	105,10	106,82	102,94

Nota: Índice Base Octubre 2005=100.

Fuente: Ministerio de Trabajo, Empleo y Seguridad Social de la Nación (MTEySS), Encuesta de Indicadores Laborales, SSPTyEL. Dirección General de Estadística y Censos de Entre Ríos (DGEyC).

3.3.2.1. Índice de incidencia de accidentes de trabajo (AT) y enfermedades profesionales (EP) de la provincia de Entre Ríos. Años 2019 a 2023.

Años	Total de trabajadores cubiertos por el Sistema de Riesgo del Trabajo	Trabajadores que registraron AT y EP	Índice de Incidencia (c/min) trabajadores cubiertos	Total del país
2019	263.578	10.068	38,2	38,1
2020	258.153	7.433	28,8	26,1
2021	264.024	9.390	35,6	34,5
2022	271.105	10.299	38,0	37,4
2023	278.014	10.574	38,0	37,6

Nota: No se incluyen en este cuadro los trabajadores registrados en casas particulares.

Fuente: Superintendencia de riesgo de Riesgo de Trabajo, Departamento de Estudios y Estadísticas, Gerencia Técnica. Dirección General de Estadística y Censos de Entre Ríos.

3.3.2.2.a. Índices de incidencia de casos mortales global y de accidentes de trabajo (AT) y enfermedades profesionales (EP) (por mil y por millón), total sistema. Años 2019 a 2023.

Índices	Años				
	2019	2020	2021	2022	2023
Incidencia global (por mil)	47,4	34,4	43,1	47,3	47,5
Incidencia de AT y EP (por mil)	36,6	27,6	34,2	36,4	36,4
Incidencia de casos mortales global (por millón)	53,7	43,7	57,1	62,5	74,6
Incidencia de casos mortales AT y EP (por millón)	32,2	29,1	35,7	24,3	33,9

Nota: Incluye accidentes de trabajo, enfermedades profesionales, accidentes in itinere y reingresos. Excluye casos de enfermedad profesional - no listada - COVID-19.

Fuente: Superintendencia de riesgo de Riesgo de Trabajo, Departamento de Estudios y Estadísticas, Gerencia Técnica. Dirección General de Estadística y Censos de Entre Ríos.

3.3.2.2.b. Índices de incidencia de casos mortales global y de accidentes de trabajo (AT) y enfermedades profesionales (EP) (por mil y por millón), unidades productivas. Años 2019 a 2023.

Índices	Años				
	2019	2020	2021	2022	2023
Incidencia global (por mil)	48,3	49,2	35,7	44,7	49,2
Incidencia de AT y EP (por mil)	38,2	28,8	35,6	38,0	38,0
Incidencia de casos mortales global (por millón)	56,9	46,5	60,6	66,4	79,1
Incidencia de casos mortales AT y EP (por millón)	34,1	31,0	37,9	25,8	36,0

Nota: Incluye accidentes de trabajo, enfermedades profesionales, accidentes in itinere y reingresos. Excluye casos de enfermedad profesional - no listada - COVID-19.

Fuente: Superintendencia de riesgo de Riesgo de Trabajo, Departamento de Estudios y Estadísticas, Gerencia Técnica. Dirección General de Estadística y Censos de Entre Ríos.

3.3.2.2.c. Índices de incidencia de casos mortales global y de accidentes de trabajo (AT) y enfermedades profesionales (EP) (por mil y por millón), casas particulares. Años 2019 a 2023.

Índices	Años				
	2019	2020	2021	2022	2023
Incidencia global (por mil)	17,3	14,8	17,5	17,0	16
Incidencia de AT y EP (por mil)	10,5	9,1	12,1	10,3	10,1
Incidencia de casos mortales global (por millón)	0,0	0,0	0,0	0,0	0,0
Incidencia de casos mortales AT y EP (por millón)	0,0	0,0	0,0	0,0	0,0

Nota: Incluye accidentes de trabajo, enfermedades profesionales, accidentes in itinere y reingresos. Excluye casos de enfermedad profesional - no listada - COVID-19.

Fuente: Superintendencia de riesgo de Riesgo de Trabajo, Departamento de Estudios y Estadísticas, Gerencia Técnica. Dirección General de Estadística y Censos de Entre Ríos.

3.3.2.3.a. Índice de incidencia de casos mortales global, según sector económico. Años 2019 a 2023.

Años	Agricultura, ganadería, caza, silvicultura y pesca	Industria manufacturera	Construcción	Comercio al por mayor y menor, reparación de vehículos automotores y bicicletas	Servicio de transporte y almacenamiento	Intermediación financiera y servicios de seguros	Actividades administrativas y servicios de apoyo	Administración pública, defensa y seguridad social obligatoria	Enseñanza
2019	237,3	79,4	131,4	36,2	131,5	266,0	///	33,8	///
2020	///	153,4	///	73,1	442,5	///	362,7	17,2	///
2021	157,2	108,3	446,7	108,7	133,8	284,6	///	8,4	39,6
2022	220,2	137,5	245,8	34,3	265,6	581,1	///	16,6	///
2023	338,1	100,3	349,	158,8	///	0,0	303,7	33,8	///

Nota: Incluye accidentes de trabajo, enfermedades profesionales, accidentes in itinere y reingresos. Excluye casos de enfermedad profesional - no listada - COVID-19. Los sectores económicos que no se presentan no tienen casos mortales

Fuente: Superintendencia de riesgo de Riesgo de Trabajo, Departamento de Estudios y Estadísticas, Gerencia Técnica. Dirección General de Estadística y Censos de Entre Ríos.

3.3.2.3.b. Índice de incidencia de casos mortales y de accidentes de trabajo (AT) y enfermedades profesionales (EP), según sector económico. Años 2019 a 2023.

Años	Agricultura, ganadería, caza, silvicultura y pesca	Industria manufacturera	Construcción	Comercio al por mayor y menor, reparación de vehículos automotores y bicicletas	Servicio de transporte y almacenamiento	Intermediación financiera y servicios de seguros	Actividades administrativas y servicios de apoyo	Administración pública, defensa y seguridad social obligatoria	Enseñanza
2019	142,4	39,7	131,4	36,2	131,5	///	///	16,9	///
2020	///	76,7	///	73,1	147,5	///	362,7	17,2	///
2021	52,4	108,3	297,8	72,5	133,8	///	///	///	39,6
2022	55,0	34,4	245,8	///	265,6	435,9	///	///	///
2023	225,4	33,4	233,0	31,8	///	///	303,7	8,4	///

Nota: Incluye accidentes de trabajo, enfermedades profesionales, accidentes in itinere y reingresos. Excluye casos de enfermedad profesional - no listada - COVID-19. Los sectores económicos que no se presentan no tienen casos mortales

Fuente: Superintendencia de riesgo de Riesgo de Trabajo, Departamento de Estudios y Estadísticas, Gerencia Técnica. Dirección General de Estadística y Censos de Entre Ríos.

3.4.1.1. Total de hogares particulares de la provincia de Entre Ríos por calidad de los materiales de las viviendas, según departamentos. Año 2022.

Departamento	Valores absolutos					
	Total hogares particulares (¹)	Calidad I	Calidad II	Calidad III	Calidad IV	Ignorado
Total Provincia	500.660	366.590	56.667	56.016	9.601	11.786
Colón	27.796	23.683	2.065	1.235	296	517
Concordia	64.806	44.063	7.269	9.878	2.215	1.381
Diamante	19.672	15.484	1.698	1.809	236	445
Federación	26.248	21.001	2.397	2.014	347	489
Federal	9.999	6.618	1.613	1.434	216	118
Feliciano	5.387	3.156	861	1.067	217	86
Gualeguay	20.385	16.384	1.916	1.390	362	333
Gualeguaychú	45.599	37.077	4.048	2.821	702	951
Islas del Ibicuy	4.676	3.256	576	660	110	74
La Paz	24.525	14.392	3.038	5.545	969	581
Nogoyá	15.109	11.800	1.232	1.540	257	280
Paraná	141.269	96.400	21.289	17.321	1.733	4.52
San Salvador	7.137	5.606	765	529	105	132
Tala	11.336	8.613	1.056	1.233	203	231
Uruguay	43.089	34.971	3.309	3.100	749	960
Victoria	14.388	10.229	1.547	1.960	346	306
Villaguay	19.239	13.857	1.988	2.480	538	376

Departamento	Valores relativos (%)					
	Total hogares particulares (¹)	Calidad I	Calidad II	Calidad III	Calidad IV	Ignorado
Total Provincia	100,0	73,2	11,3	11,2	1,9	2,4
Colón	100,0	85,2	7,4	4,4	1,1	1,9
Concordia	100,0	68,0	11,2	15,2	3,4	2,1
Diamante	100,0	78,7	8,6	9,2	1,2	2,3
Federación	100,0	80,0	9,1	7,7	1,3	1,9
Federal	100,0	66,2	16,1	14,3	2,2	1,2
Feliciano	100,0	58,6	16,0	19,8	4,0	1,6
Gualeguay	100,0	80,4	9,4	6,8	1,8	1,6
Gualeguaychú	100,0	81,3	8,9	6,2	1,5	2,1
Islas del Ibicuy	100,0	69,6	12,3	14,1	2,4	1,6
La Paz	100,0	58,7	12,4	22,6	4,0	2,4
Nogoyá	100,0	78,1	8,2	10,2	1,7	1,9
Paraná	100,0	68,2	15,1	12,3	1,2	3,2
San Salvador	100,0	78,5	10,7	7,4	1,5	1,8
Tala	100,0	76,0	9,3	10,9	1,8	2,0
Uruguay	100,0	81,2	7,7	7,2	1,7	2,2
Victoria	100,0	71,1	10,8	13,6	2,4	2,1
Villaguay	100,0	72,0	10,3	12,9	2,8	2,0

(¹) No incluye a los hogares en situación de calle.

Notas: Calidad I: La vivienda presenta materiales resistentes y sólidos, tanto en el piso como en el techo; presenta cielorraso.

Calidad II: La vivienda presenta materiales resistentes y sólidos, tanto en el piso como en el techo; sin cielorraso o bien materiales de menor calidad en pisos.

Calidad III: La vivienda presenta materiales poco resistentes y sólidos, tanto en el piso como en el techo.

Calidad IV: La vivienda presenta materiales

Fuente: Instituto Nacional de Estadística y Censos (INDEC), Censo Nacional de Población, Hogares y Viviendas 2022. Resultados definitivos. Dirección General de Estadística y Censos Entre Ríos (DGEyC).

3.4.1.2. Total de hogares particulares de la provincia de Entre Ríos por condición de hacinamiento en las viviendas, según departamentos. Año 2022.

Departamento	Total hogares particulares (¹)	Valores absolutos		
		Sin hacinamiento crítico		Hacinamiento crítico
		Menos de 2 personas por cuarto	2 a 3 personas por cuarto	Más de 3 personas por cuarto
Total Provincia	500.660	428.188	61.006	11.466
Colón	27.796	24.279	3.056	461
Concordia	64.806	52.567	10.020	2.219
Diamante	19.672	17.624	1.819	229
Federación	26.248	21.758	3.813	677
Federal	9.999	8.146	1.521	33
Feliciano	5.387	4.221	993	173
Gualeguay	20.385	17.593	2.371	421
Gualeguaychú	45.599	39.712	5.147	740
Islas del Ibicuy	4.676	3.800	761	115
La Paz	24.525	19.740	3.772	1.013
Nogoyá	15.109	13.023	1.733	353
Paraná	141.269	123.791	14.781	2.697
San Salvador	7.137	6.024	941	172
Tala	11.336	9.792	1.327	217
Uruguay	43.089	37.791	4.520	778
Victoria	14.388	12.222	1.795	371
Villaguay	19.239	16.105	2.636	498

Departamento	Total hogares particulares (¹)	Valores relativos (%)		
		Sin hacinamiento crítico		Hacinamiento crítico
		Menos de 2 personas por cuarto	2 a 3 personas por cuarto	Más de 3 personas por cuarto
Total Provincia	100,0	85,5	12,2	2,3
Colón	100,0	87,3	11,0	1,7
Concordia	100,0	81,1	15,5	3,4
Diamante	100,0	89,6	9,2	1,2
Federación	100,0	82,9	14,5	2,6
Federal	100,0	81,5	15,2	3,3
Feliciano	100,0	78,4	18,4	3,2
Gualeguay	100,0	86,3	11,6	2,1
Gualeguaychú	100,0	87,1	11,3	1,6
Islas del Ibicuy	100,0	81,3	16,3	2,5
La Paz	100,0	80,5	15,4	4,1
Nogoyá	100,0	86,2	11,5	2,3
Paraná	100,0	87,6	10,5	1,9
San Salvador	100,0	84,4	13,2	2,4
Tala	100,0	86,4	11,7	1,9
Uruguay	100,0	87,7	10,5	1,8
Victoria	100,0	84,9	12,5	2,6
Villaguay	100,0	83,7	13,7	2,6

(¹) No incluye a los hogares en situación de calle.

Fuente: Instituto Nacional de Estadística y Censos (INDEC), Censo Nacional de Población, Hogares y Viviendas 2022. Resultados definitivos. Dirección General de Estadística y Censos Entre Ríos (DGEyC).

3.4.1.3. Total de hogares particulares de la provincia de Entre Ríos por disponibilidad de agua en las viviendas y procedencia, según departamentos. Año 2022.

Departamento	Total hogares particulares (!)	Por cañería dentro de la vivienda			Fuera de la vivienda pero dentro del terreno	Fuera del terreno	
		Total dentro de la vivienda	De red pública (agua corriente)	De perforación con bomba a motor			De perforación con bomba manual u otra procedencia
Total Provincia	500.660	483.976	444.047	29.024	10.905	14.045	2.639
	100,0	96,7	88,7	5,8	2,2	2,8	0,5
Colón	27.796	27.398	24.482	2.600	316	362	36
	100,0	98,6	88,1	9,4	1,1	1,3	0,1
Concordia	64.806	61.089	57.703	2.069	1.317	3.195	522
	100,0	94,3	89,0	3,2	2,0	4,9	0,8
Diamante	19.672	19.242	17.092	1.343	807	352	78
	100,0	97,8	86,9	6,8	4,1	1,8	0,4
Federación	26.248	25.578	22.904	2.458	216	600	70
	100,0	97,4	87,3	9,4	0,8	2,3	0,3
Federal	9.999	9.244	8.167	884	193	687	68
	100,0	92,4	81,7	8,8	1,9	6,9	0,7
Feliciano	5.387	4.794	4.148	561	85	526	67
	100,0	89,0	77,0	10,4	1,6	9,8	1,2
Gualedguay	20.385	19.783	17.917	1.584	282	467	135
	100,0	97,0	87,9	7,8	1,4	2,3	0,7
Gualedguaychú	45.599	44.871	40.856	2.514	1.501	576	152
	100,0	98,4	89,6	5,5	3,3	1,3	0,3
Islas del Ibicuy	4.676	4.139	2.873	681	585	372	165
	100,0	88,5	61,4	14,6	12,5	8,0	3,5
La Paz	24.525	22.699	20.446	1.668	585	1.594	232
	100,0	92,6	83,4	6,8	2,4	6,5	0,9
Nogoyá	15.109	14.602	12.650	1.567	385	397	110
	100,0	96,6	83,7	10,4	2,5	2,6	0,7
Paraná	141.269	138.504	132.194	3.282	3.028	2.342	423
	100,0	98,0	93,6	2,3	2,1	1,7	0,3
San Salvador	7.137	6.961	6.488	371	102	156	20
	100,0	97,5	90,9	5,2	1,4	2,2	0,3
Tala	11.336	10.927	9.791	853	283	327	82
	100,0	96,4	86,4	7,5	2,5	2,9	0,7
Uruguay	43.089	42.172	37.636	3.898	638	761	156
	100,0	97,9	87,3	9,0	1,5	1,8	0,4
Victoria	14.388	13.666	12.504	893	269	576	14
	100,0	95,0	86,9	6,2	1,9	4,0	1,0
Villaguay	19.239	18.307	16.196	1.798	313	755	17
	100,0	95,2	84,2	9,3	1,6	3,9	0,9

(!) No incluye a los hogares en situación de calle.

Fuente: Instituto Nacional de Estadística y Censos (INDEC), Censo Nacional de Población, Hogares y Viviendas 2022. Resultados definitivos. Dirección General de Estadística y Censos Entre Ríos (DGEyC).

3.4.1.4. Total de hogares particulares de la provincia de Entre Ríos por condición de saneamiento en las viviendas, según departamentos. Año 2022.

Departamento	Valores absolutos			Valores relativos (%)		
	Total hogares particulares (!)	Adecuado	Inadecuado	Total hogares particulares (!)	Adecuado	Inadecuado
Total Provincia	500.660	464.064	36.596	100,0	92,7	7,3
Colón	27.796	26.784	1.012	100,0	96,4	3,6
Concordia	64.806	56.603	8.203	100,0	87,3	12,7
Diamante	19.672	18.640	1.032	100,0	94,8	5,2
Federación	26.248	25.113	1.135	100,0	95,7	4,3
Federal	9.999	8.747	1.252	100,0	87,5	12,5
Feliciano	5.387	4.506	881	100,0	83,6	16,4
Gualedguay	20.385	19.147	1.238	100,0	93,9	6,1
Gualedguaychú	45.599	43.613	1.986	100,0	95,6	4,4
Islas del Ibicuy	4.676	3.843	833	100,0	82,2	17,8
La Paz	24.525	20.962	3.563	100,0	85,5	14,5
Nogoyá	15.109	13.985	1.124	100,0	92,6	7,4
Paraná	141.269	133.14	8.125	100,0	94,2	5,8
San Salvador	7.137	6.847	290	100,0	95,9	4,1
Tala	11.336	10.477	859	100,0	92,4	7,6
Uruguay	43.089	40.926	2.163	100,0	95,0	5,0
Victoria	14.388	13.143	1.245	100,0	91,3	8,7
Villaguay	19.239	17.584	1.655	100,0	91,4	8,6

(!) No incluye a los hogares en situación de calle.

Notas: Saneamiento adecuado: El hogar dispone de instalación de baño con descarga de agua en el inodoro.

Saneamiento inadecuado: El hogar no dispone de instalación de baño con descarga de agua en el inodoro o no tiene inodoro o no tiene baño.

Fuente: Instituto Nacional de Estadística y Censos (INDEC), Censo Nacional de Población, Hogares y Viviendas 2022. Resultados definitivos. Dirección General de Estadística y Censos Entre Ríos (DGEyC).

3.4.1.5. Total de hogares particulares y población de la provincia de Entre Ríos que habita en ellos por disponibilidad de servicios públicos (agua de red, cloacas y gas de red) en las viviendas, según departamentos. Año 2022.

Departamento	Unidad de análisis	Total de hogares particulares y población censada en ellos (¹)	Valores absolutos			Valores relativos (%)		
			Con conexión a agua de red	Con conexión a cloaca	Con conexión a red de gas natural	Con conexión a agua de red	Con conexión a cloaca	Con conexión a red de gas natural
Total Provincia	Hogares	500.660	455.916	378.742	154.407	91,1	75,6	30,8
	Población	1.415.097	1.287.092	1.040.283	375.454	91,0	73,5	26,5
Colón	Hogares	27.796	24.784	21.670	8.263	89,2	78,0	29,7
	Población	74.890	66.570	57.083	19.571	88,9	76,2	26,1
Concordia	Hogares	64.806	60.920	49.131	13.167	75,8	75,8	20,3
	Población	197.603	185.936	144.721	31.905	73,2	73,2	16,1
Diamante	Hogares	19.672	17.375	12.400	7.075	88,3	63,0	36,0
	Población	52.312	46.039	31.259	16.865	88,0	59,8	32,2
Federación	Hogares	26.248	23.432	21.797	4.394	89,3	83,0	16,7
	Población	78.264	69.643	64.155	10.695	89,0	82,0	13,7
Federal	Hogares	9.999	8.658	5.888	987	86,6	58,9	9,9
	Población	29.436	25.754	16.561	2.484	87,5	56,3	8,4
Feliciano	Hogares	5.387	4.440	3.290	357	82,4	61,1	6,6
	Población	16.717	13.923	10.078	952	83,3	60,3	5,7
Gualeguay	Hogares	20.385	18.270	16.065	6.924	89,6	78,8	34,0
	Población	56.796	50.881	43.638	16.850	89,6	76,8	29,7
Gualeguaychú	Hogares	45.599	41.328	39.015	17.650	90,6	85,6	38,7
	Población	125.176	113.214	105.077	43.196	90,4	84,5	34,5
Islas del Ibicuy	Hogares	4.676	3.045	1.537	87	65,1	32,9	1,9
	Población	13.984	9.328	4.605	249	66,7	32,9	1,8
La Paz	Hogares	24.525	21.783	16.089	3.250	88,8	65,6	13,3
	Población	75.271	67.135	48.315	8.194	89,2	64,2	10,9
Nogoyá	Hogares	15.109	12.873	11.164	4.272	85,2	73,9	28,3
	Población	42.954	36.438	31.111	10.590	84,8	72,4	24,7
Paraná	Hogares	141.269	134.525	106.891	64.247	95,2	75,7	45,5
	Población	388.716	369.493	283.483	158.128	95,1	72,9	40,7
San Salvador	Hogares	7.137	6.621	6.100	1.127	92,8	85,5	15,8
	Población	20.786	19.270	17.506	2.752	92,7	84,2	13,2
Tala	Hogares	11.336	10.031	7.960	3.143	88,5	70,2	27,7
	Población	31.091	27.538	21.269	7.508	88,6	68,4	24,1
Uruguay	Hogares	43.089	38.304	35.877	12.659	88,9	83,3	29,4
	Población	115.516	101.880	94.348	29.086	88,2	81,7	25,2
Victoria	Hogares	14.388	12.858	9.735	3.387	89,4	67,7	23,5
	Población	40.301	36.196	26.545	8.356	89,8	65,9	20,7
Villaguay	Hogares	19.239	16.669	14.133	3.418	86,6	73,5	17,8
	Población	55.284	47.854	39.829	8.073	86,6	72,0	14,6

(¹) No incluye a los hogares en situación de calle.

Fuente: Instituto Nacional de Estadística y Censos (INDEC), Censo Nacional de Población, Hogares y Viviendas 2022. Resultados definitivos. Dirección General de Estadística y Censos Entre Ríos (DGEyC).

3.4.1.6. Total de hogares particulares de la provincia de Entre Ríos por régimen de tenencia de las viviendas, según departamentos. Año 2022.

Departamento	Total de hogares particulares (¹)	Propia			Alquilada	Cedida por trabajo	Prestada	Otra situación
		Total propia	Propia con documentación (²)	Propia sin documentación				
Total Provincia	500.660	333.391	294.951	38.440	96.390	8.701	31.059	31.119
	100,0	66,6	58,9	7,7	19,3	1,7	6,2	6,2
Colón	27.796	17.488	16.261	1.227	6.703	561	1.667	1.377
	100,0	62,9	58,5	4,4	24,1	2,0	6,0	5,0
Concordia	64.806	44.341	36.152	8.189	9.777	839	4.286	5.563
	100,0	68,4	55,8	12,6	15,1	1,3	6,6	8,6
Diamante	19.672	12.565	11.381	1.184	4.678	294	1.107	1.028
	100,0	63,9	57,9	6,0	23,8	1,5	5,6	5,2
Federación	26.248	17.667	15.498	2.169	5.343	504	1.475	1.259
	100,0	67,3	59,0	8,3	20,4	1,9	5,6	4,8
Federal	9.999	7.035	5.895	1.140	1.361	387	644	572
	100,0	70,4	59,0	11,4	13,6	3,9	6,4	5,7
Feliciano	5.387	4.077	3.316	761	613	175	241	281
	100,0	75,7	61,6	14,1	11,4	3,2	4,5	5,2
Gualeguay	20.385	13.856	12.500	1.356	3.753	424	1.317	1.035
	100,0	68,0	61,3	6,7	18,4	2,1	6,5	5,1
Gualeguaychú	45.599	29.489	27.600	1.889	9.469	853	3.017	2.771
	100,0	64,7	60,5	4,1	20,8	1,9	6,6	6,1
Islas del Ibicuy	4.676	3.198	2.524	674	557	241	461	219
	100,0	68,4	54,0	14,4	11,9	5,2	9,9	4,7
La Paz	24.525	17.384	14.434	2.950	3.067	597	1.687	1.790
	100,0	70,9	58,9	12,0	12,5	2,4	6,9	7,3
Nogoyá	15.109	10.476	9.562	914	2.126	489	1.042	976
	100,0	69,3	63,3	6,0	14,1	3,2	6,9	6,5
Paraná	141.269	93.397	83.913	9.484	30.302	1.125	8.050	8.395
	100,0	66,1	59,4	6,7	21,4	0,8	5,7	5,9
San Salvador	7.137	4.869	4.497	372	1.321	130	416	401
	100,0	68,2	63,0	5,2	18,5	1,8	5,8	5,6
Tala	11.336	7.580	6.858	722	1.972	277	846	661
	100,0	66,9	60,5	6,4	17,4	2,4	7,5	5,8
Uruguay	43.089	27.793	24.846	2.947	9.432	775	2.465	2.624
	100,0	64,5	57,7	6,8	21,9	1,8	5,7	6,1
Victoria	14.388	9.737	8.843	894	2.211	306	1.060	1.074
	100,0	67,7	61,5	6,2	15,4	2,1	7,4	7,5
Villaguay	19.239	12.439	10.871	1.568	3.705	724	1.278	1.093
	100,0	64,7	56,5	8,2	19,3	3,8	6,6	5,7

(¹) No incluye a los hogares en situación de calle.

(²) Incluye escritura, boleto de compraventa u otra documentación.

Fuente: Instituto Nacional de Estadística y Censos (INDEC), Censo Nacional de Población, Hogares y Viviendas 2022. Resultados definitivos. Dirección General de Estadística y Censos Entre Ríos (DGEyC).

3.4.1.7. Población total de viviendas particulares de la provincia de Entre Ríos por cobertura de salud ⁽²⁾, según departamentos. Año 2022.

Departamento	Población en hogares particulares ⁽¹⁾	Valores absolutos		Valores relativos (%)	
		Tiene obra social o prepaga (incluye PAMI)	Sólo tiene programa o plan estatal o no tiene cobertura por sistema pago	Tiene obra social o prepaga	Sólo tiene programa o plan estatal o no tiene cobertura por sistema pago
Total Provincia	1.415.097	873.621	541.476	61,7	38,3
Colón	74.890	50.019	24.871	66,8	33,2
Concordia	197.603	102.002	95.601	51,6	48,4
Diamante	52.312	35.987	16.325	68,8	31,2
Federación	78.264	41.938	36.326	53,6	46,4
Federal	29.436	15.520	13.916	52,7	47,3
Feliciano	16.717	8.079	8.638	48,3	51,7
Gualeguay	56.796	35.731	21.065	62,9	37,1
Gualeguaychú	125.176	77.662	47.514	62,0	38,0
Islas del Ibicuy	13.984	7.376	6.608	52,7	47,3
La Paz	75.271	37.641	37.630	50,0	50,0
Nogoyá	42.954	26.202	16.752	61,0	39,0
Paraná	388.716	274.512	114.204	70,6	29,4
San Salvador	20.786	12.526	8.260	60,3	39,7
Tala	31.091	17.512	13.579	56,3	43,7
Uruguay	115.516	75.749	39.767	65,6	34,4
Victoria	40.301	24.889	15.412	61,8	38,2
Villaguay	55.284	30.276	25.008	54,8	45,2

⁽¹⁾ Se excluye a las personas que viven en situación de calle.

⁽²⁾ Se distingue a la población cubierta por algún sistema (obra social o plan de medicina prepaga) de la población sólo cubierta por el sistema público (con o sin programa o plan estatal).

Fuente: Instituto Nacional de Estadística y Censos (INDEC), Censo Nacional de Población, Hogares y Viviendas 2022. Resultados definitivos. Dirección General de Estadística y Censos Entre Ríos (DGEyC).

3.4.1.8. Total de hogares particulares de la provincia de Entre Ríos por clima educativo, según departamentos. Años 2022.

Jurisdicción	Total hogares particulares ⁽¹⁾	Clima educativo del hogar					No corresponde
		Muy bajo	Bajo	Medio	Alto	Muy alto	
Total Provincia	500.660	61.363	175.625	154.650	63.443	39.340	6.239
	100,0	12,3	35,1	30,9	12,7	7,9	1,2
Colón	27.796	3.198	10.989	8.535	2.930	1.806	388
	100,0	11,5	39,5	30,7	10,5	6,5	1,2
Concordia	64.806	9.275	23.998	19.588	7.183	4.006	756
	100,0	14,3	37,0	30,2	11,1	6,2	1,2
Diamante	19.672	2.221	6.606	5.768	2.913	1.952	212
	100,0	11,3	33,6	29,3	14,8	9,9	1,1
Federación	26.248	4.373	11.235	6.865	2.173	1.260	342
	100,0	16,7	42,8	26,2	8,3	4,8	1,3
Federal	9.999	1.988	3.961	2.756	861	304	129
	100,0	19,9	39,6	27,6	8,6	3,0	1,3
Feliciano	5.387	882	2.162	1.589	545	158	51
	100,0	16,4	40,1	29,5	10,1	2,9	0,9
Gualeguay	20.385	2.914	7.812	5.806	2.328	1.237	288
	100,0	14,3	38,3	28,5	11,4	6,1	1,4
Gualeguaychú	45.599	4.876	15.433	15.189	5.854	3.685	562
	100,0	10,7	33,8	33,3	12,8	8,1	1,2
Islas del Ibicuy	4.676	939	1.944	1.335	296	104	58
	100,0	20,1	41,6	28,6	6,3	2,2	1,2
La Paz	24.525	4.343	10.091	6.524	2.327	911	329
	100,0	17,7	41,1	26,6	9,5	3,7	1,3
Nogoyá	15.109	2.203	5.829	4.553	1.658	712	154
	100,0	14,6	38,6	30,1	11,0	4,7	1,0
Paraná	141.269	11.350	40.131	48.294	23.304	16.366	1.824
	100,0	8,0	28,4	34,2	16,5	11,6	1,3
San Salvador	7.137	1.423	2.814	1.883	616	299	10
	100,0	19,9	39,4	26,4	8,6	4,2	1,
Tala	11.336	1.633	4.671	3.164	1.224	521	123
	100,0	14,4	41,2	27,9	10,8	4,6	1,1
Uruguay	43.089	4.696	15.147	12.736	5.658	4.287	565
	100,0	10,9	35,2	29,6	13,1	9,9	1,3
Victoria	14.388	1.728	5.391	4.612	1.642	831	184
	100,0	12,0	37,5	32,1	11,4	5,8	1,3
Villaguay	19.239	3.321	7.411	5.453	1.931	901	222
	100,0	17,3	38,5	28,3	10,0	4,7	1,2

⁽¹⁾ No incluye a los hogares en situación de calle.

Nota Clima educativo del hogar: Promedio de años de estudio alcanzado para cada miembro del hogar de 18 años y más. Las categorías son:

Muy bajo: Menor a siete de años máximo nivel de instrucción.

Bajo: Entre siete y diez años de máximo nivel de instrucción.

Medio: Entre once y trece años de máximo nivel de instrucción.

Alto: Entre catorce y quince años de máximo nivel de instrucción.

Muy alto: Dieciséis años o más de máximo nivel de instrucción.

No corresponde: Todas las personas del hogar tienen menor de 18 años o tienen un máximo nivel de instrucción ignorado.

Fuente: Instituto Nacional de Estadística y Censos (INDEC), Censo Nacional de Población, Hogares y Viviendas 2022. Resultados definitivos. Dirección General de Estadística y Censos Entre Ríos (DGEyC).

3.4.1.9. Personas que habitan cerca de basurales en la provincia de Entre Ríos, valores absolutos y valores relativos (%). 3° trimestre de años 2019 a 2023.

Aglomerados	Años									
	2019		2020		2021		2022		2023	
Entre Ríos	43.764	5,8	73.358	9,5	53.608	6,9	40.271	5,0	23.753	3,0
Gran Paraná	13.593	4,9	15.167	5,4	4.661	1,7	7.460	2,6	7.270	2,5
Concordia	13.623	8,5	7.811	4,8	5.519	3,4	515	0,3	64	0,0
Total	70.980	5,9	96.336	7,9	63.788	5,2	48.246	3,9	31.08	2,5

Fuente: Instituto Nacional de Estadística y Censos (INDEC), Encuesta Permanente de Hogares (EPH).

3.4.1.10. Personas ubicadas en zonas inundables en la provincia de Entre Ríos, valores absolutos y valores relativos (%). 3° trimestre de años 2019 a 2023.

Aglomerados	Años									
	2019		2020		2021		2022		2023	
Entre Ríos	35.061	4,6	15.639	2,0	24.624	3,1	15.184	1,9	10.166	1,3
Gran Paraná	19.764	7,1	28.420	10,1	5.962	2,1	8.911	3,1	10.653	3,7
Concordia	14.024	8,8	6.054	3,8	6.333	3,9	444	0,3	///	///
Total	68.849	5,7	50.113	4,1	36.919	3,0	24.539	2,0	20.819	1,7

/// Dato no estimado debido al diseño muestral implementado.

Fuente: Instituto Nacional de Estadística y Censos (INDEC), Encuesta Permanente de Hogares (EPH).

3.4.1.11. Personas ubicadas en villa de emergencia en la provincia de Entre Ríos, valores absolutos y valores relativos (%). 3° trimestre de años 2019 a 2023.

Aglomerados	Años									
	2019		2020		2021		2022		2023	
Entre Ríos	4.776	0,6	6.881	0,9	1.124	0,1	///	///	///	///
Gran Paraná	8.614	3,1	5.812	2,1	4.778	1,7	3.160	1,1	2.447	0,9
Concordia	1.165	0,7	1.185	0,7	///	///	440	0,3	476	0,3
Total	14.555	1,2	13.878	1,1	5.902	0,5	3.600	0,3	2.923	0,2

/// Dato no estimado debido al diseño muestral implementado.

Fuente: Instituto Nacional de Estadística y Censos (INDEC), Encuesta Permanente de Hogares (EPH).

3.4.2.1. Total de hogares particulares y población que habita en ellos y hogares y población con necesidades básicas insatisfechas (NBI) de la provincia de Entre Ríos, según departamentos. Año 2022.

Jurisdicción	Unidad de análisis	Total de hogares particulares y población censada en ellos (¹)	Hogares particulares y población en hogares particulares con necesidades básicas insatisfechas (NBI)	
			Valor absoluto	Valor relativo (%)
Total Provincia	Hogares	500.660	30.252	6,0
	Población	1.415.097	120.648	8,5
Colón	Hogares	27.796	1.263	4,5
	Población	74.890	4.828	6,4
Concordia	Hogares	64.806	8.283	12,8
	Población	197.603	32.026	16,2
Diamante	Hogares	19.672	595	3,0
	Población	52.312	2.233	4,3
Federación	Hogares	26.248	1.729	6,6
	Población	78.264	7.301	9,3
Federal	Hogares	9.999	733	7,3
	Población	29.436	3.041	10,3
Feliciano	Hogares	5.387	438	8,1
	Población	16.717	1.758	10,5
Gualeguay	Hogares	20.385	930	4,6
	Población	56.796	3.888	6,8
Gualeguaychú	Hogares	45.599	1.802	4,0
	Población	125.176	7.294	5,8
Islas del Ibicuy	Hogares	4.676	665	14,2
	Población	13.984	2.234	16,0
La Paz	Hogares	24.525	2.026	8,3
	Población	75.271	8.738	11,6
Nogoyá	Hogares	15.109	737	4,9
	Población	42.954	3.235	7,5
Paraná	Hogares	141.269	5.802	4,1
	Población	388.716	23.417	6,0
San Salvador	Hogares	7.137	437	6,1
	Población	20.786	1.881	9,0
Tala	Hogares	11.336	533	4,7
	Población	31.091	2.224	7,2
Uruguay	Hogares	43.089	2.281	5,3
	Población	115.516	8.505	7,4
Victoria	Hogares	14.388	857	6,0
	Población	40.301	3.307	8,2
Villaguay	Hogares	19.239	1.141	5,9
	Población	55.284	4.737	8,6

(¹) No incluye a los hogares y su población censada en situación de calle.

Nota Necesidades básicas insatisfechas: Hogares que presentan al menos uno de los siguientes indicadores:

Hacinamiento: Hogares que tienen más de tres personas por cuarto.

Vivienda: Hogares en una vivienda de tipo inconveniente (pieza de inquilinato, vivienda precaria u otro tipo, lo que excluye casa, departamento y rancho).

Condiciones sanitarias: Hogares que no tienen acceso a baño o letrina.

Asistencia escolar: Hogares que tienen algún niño en edad escolar (6 a 12 años) que no asiste a la escuela.

Capacidad de subsistencia: Hogares que tienen cuatro o más personas por miembro ocupado y, además, cuyo jefe no haya completado el tercer grado de escolaridad primaria.

Fuente: Instituto Nacional de Estadística y Censos (INDEC), Censo Nacional de Población, Hogares y Viviendas 2022. Resultados definitivos. Dirección General de Estadística y Censos Entre Ríos (DGEyC).

3.4.2.2. Proporción de hogares y personas bajo las líneas de pobreza e indigencia del total aglomerados urbanos, Región Pampeana y aglomerados Gran Paraná y Concordia. Serie semestral año 2023.

Aglomerados/Regiones	Bajo la línea de pobreza				Bajo la línea de indigencia			
	Hogares		Personas		Hogares		Personas	
	1° semestre	2° semestre	1° semestre	2° semestre	1° semestre	2° semestre	1° semestre	2° semestre
Total urbano EPH	29,60	40,10	31,80	41,70	6,80	8,70	9,30	11,90
Pampeana (²)	26,60	36,80	30,30	40,40	5,90	8,00	8,20	11,60
Concordia	47,20	58,30	45,40	56,20	13,50	11,80	18,10	16,60 (¹)
Gran Paraná	26,90	34,30	29,90	36,30	5,50 (¹)	7,90	7,10 (¹)	9,50

(¹) Estimaciones sujetas a coeficientes de variación superiores al 12% para Gran Paraná y Concordia.

(²) Incluye los aglomerados urbanos Bahía Blanca-Cerri, Concordia, Gran Córdoba, Gran La Plata, Gran Rosario, Gran Paraná, Gran Santa Fe, Mar del Plata, Río Cuarto, San Nicolás-Villa Constitución, Santa Rosa-Toay.

Nota: El concepto de "línea de indigencia" (LI) procura establecer si los hogares cuentan con ingresos suficientes como para cubrir una canasta de alimentos capaz de satisfacer un umbral mínimo de necesidades energéticas y proteicas. De esta manera los hogares que no superan ese umbral o línea son considerados indigentes.

La medición de la pobreza con el método de la "línea de pobreza" (LP) consiste en establecer, a partir de los ingresos de los hogares, si estos tienen capacidad de satisfacer -por medio de la compra de bienes y servicios- un conjunto de necesidades alimentarias y no alimentarias consideradas esenciales.

Fuente: Instituto Nacional de Estadística y Censos (INDEC), Encuesta Permanente de Hogares (EPH).

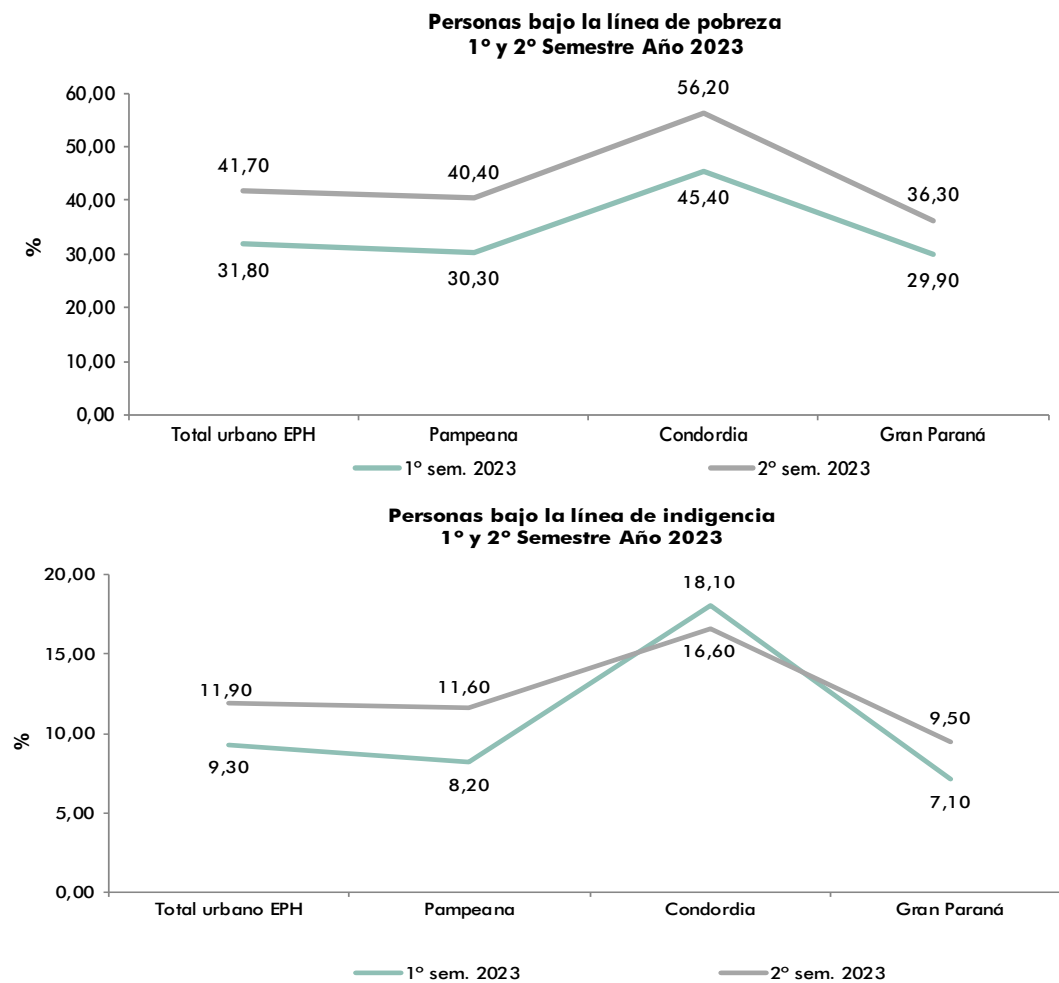

3.4.2.3. Evolución de indicadores seleccionados, aglomerados Concordia y Gran Paraná. 2° semestre 2022 a 2° semestre 2023.

Canasta promedio (¹)	2° semestre 2022	1° semestre 2023	2° semestre 2023	Variaciones (%)		
				Con respecto al semestre anterior	Con respecto a igual semestre del año anterior	
Canasta básica alimentaria	\$ 18.803	28.746	52.041	81,0	176,8	
Canasta básica total	\$ 42.507	63.345	111.004	75,2	161,1	
Concordia						
Hogares	Suma del ingreso total familiar	6.580.156	9.170.983	16.922.279	84,5	157,2
	Suma de los ingresos laborales	4.686.739	6.388.499	12.706.680	98,9	171,1
	Suma de los ingresos no laborales	1.893.417	2.782.485	4.215.599	51,5	122,6
Ingresos	Suma del ingreso total familiar del estrato bajo (²)	1.700.697	2.242.851	4.149.344	85,0	144,0
	Media del ingreso per cápita familiar	40.242	55.991	102.827	83,6	155,5
Personas	Media del ingreso por adulto equivalente	\$ 50.044	69.834	126.640	81,3	153,1
	Media del ingreso de la ocupación principal	65.909	92.499	179.489	94,0	172,3
Tasa de empleo	%	39,8	39,4	39,7	0,7	-0,4
Gran Paraná						
Hogares	Suma del ingreso total familiar	14.109.016	23.877.276	42.100.035	76,3	198,4
	Suma de los ingresos laborales	10.207.905	17.307.586	30.892.135	78,5	202,6
	Suma de los ingresos no laborales	3.901.111	6.569.689	11.207.900	70,6	187,3
Ingresos	Suma del ingreso total familiar del estrato bajo (²)	3.929.967	5.381.745	8.546.511	58,8	117,5
	Media del ingreso per cápita familiar	49.975	83.809	147.710	76,2	195,6
Personas	Media del ingreso por adulto equivalente	\$ 62.118	103.772	182.174	75,6	193,3
	Media del ingreso de la ocupación principal	79.303	126.345	217.038	71,8	173,7
Tasa de empleo	%	40,0	44,5	42,6	-4,2	6,5

(¹) Por adulto equivalente.

(²) El estrato bajo está conformado por los deciles 1 a 4 (ver "Capítulo 3 - Definiciones").

Fuente: Instituto Nacional de Estadística y Censos (INDEC), Encuesta Permanente de Hogares (EPH).

3.4.2.4. Población asalariada, media, mediana y brecha del ingreso de la ocupación principal según tenencia de descuento jubilatorio de la provincia de Entre Ríos. 3° trimestre de 2019 a 2023.

Año	Población asalariada (en miles)		Media del ingreso de la ocupación principal			Mediana del ingreso de la ocupación principal		
	Con descuento jubilatorio	Sin descuento jubilatorio	Con descuento jubilatorio	Sin descuento jubilatorio	Brecha	Con descuento jubilatorio	Sin descuento jubilatorio	Brecha
	\$	\$	\$	\$	%	\$	\$	%
2019	205	143	26.701	11.643	56,4	25.000	11.000	56,0
2020	199	105	34.164	14.893	56,4	30.000	14.000	53,3
2021	220	108	52.562	23.044	56,2	48.000	18.000	62,5
2022	225	138	88.079	35.315	59,9	80.000	30.000	62,5
2023	228	146	202.800	79.965	60,6	200.000	70.000	65,0

Nota: La brecha del ingreso de la ocupación principal es la población asalariada representa la disparidad entre quienes tienen o no descuento jubilatorio. Muestra la distancia entre el ingreso de los asalariados sin descuento jubilatorio y el de los asalariados con descuento jubilatorio, y se calcula como el cociente entre la diferencia del ingreso promedio de los asalariados con descuento jubilatorio y los asalariados sin descuento jubilatorio y el ingreso promedio de los asalariados con descuento jubilatorio.

Fuente: Instituto Nacional de Estadística y Censos (INDEC), Encuesta Permanente de Hogares (EPH). Dirección General de Estadística y Censos (DGEyC) de Entre Ríos.

3.4.2.5. Brechas de género de la media y mediana del ingreso total individual de la provincia de Entre Ríos. 3° trimestre de 2019 a 2023.

Año	Media			Mediana		
	Varones	Mujeres	Brecha	Varones	Mujeres	Brecha
	\$	\$	%	\$	\$	%
2019	25.454	17.601	30,9	20.000	12.600	37,0
2020	31.626	23.899	24,4	26.000	18.600	28,5
2021	53.920	37.939	29,8	45.000	30.000	33,3
2022	85.541	62.744	26,7	75.000	50.000	33,3
2023	173.705	141.486	18,5	130.000	91.000	30,0

Nota: La brecha de género representa la disparidad entre varones y mujeres en cuanto a los ingresos monetarios. Muestra la diferencia entre el ingreso de las mujeres y el de los varones, y se calcula como el coeficiente entre la diferencia del ingreso promedio de varones y mujeres y el ingreso promedio de los varones.

Fuente: Instituto Nacional de Estadística y Censos (INDEC), Encuesta Permanente de Hogares (EPH). Dirección General de Estadística y Censos (DGEyC) de Entre Ríos.

3.4.2.6. Brecha de ingresos por promedio del ingreso per cápita familiar de la población, aglomerados Gran Paraná y Concordia. Trimestres de 2023.

Aglomerado	1° trimestre	2° trimestre	3° trimestre	4° trimestre
Gran Paraná	9,59	12,11	18,54	14,27
Concordia	11,88	17,46	12,23	12,47

Nota: La brecha de ingreso es una medida de desigualdad que se obtuvo dividiendo el promedio de ingreso del decil 10 sobre el promedio de ingreso del decil 1.

Fuente: Instituto Nacional de Estadística y Censos (INDEC), Encuesta Permanente de Hogares (EPH).

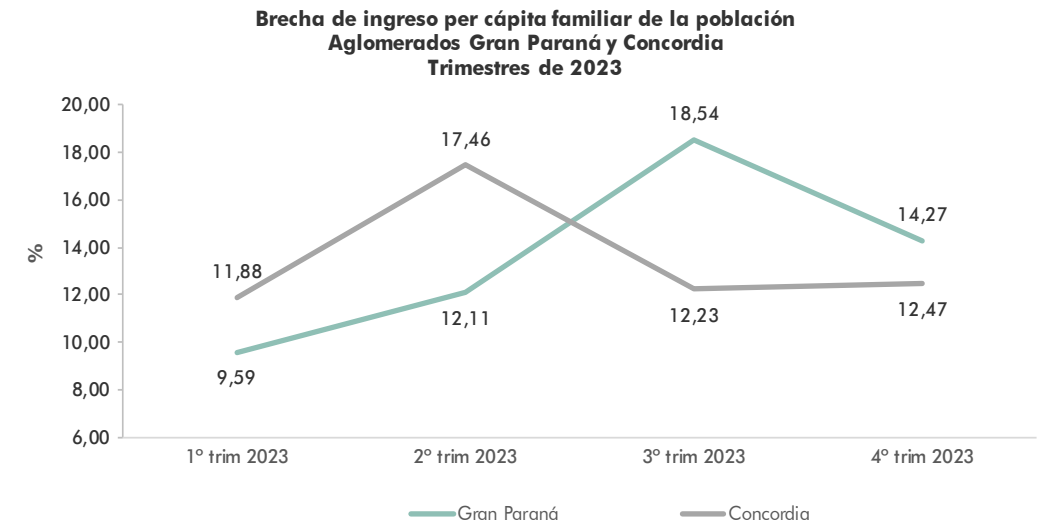

3.4.3.1. Porcentaje de hogares que reciben ayuda monetaria y/o en especies en la provincia de Entre Ríos. 3° trimestres de 2019 a 2023.

Año	Total		No reciben ayuda		Reciben ayuda en especies		Reciben ayuda monetaria		Reciben ayuda monetaria y en especies	
	%	Hogares	%	Hogares	%	Hogares	%	Hogares	%	Hogares
2019	100,0	400.877	73,5	294.786	5,7	23.034	17,7	70.838	3,1	12.219
2020	100,0	409.443	61,4	251.584	8,2	33.537	26,10	106.850	4,3	17.742
2021	100,0	424.302	66,7	283.025	9,7	41.124	17,0	72.015	6,6	28.138
2022	100,0	433.218	73,0	316.559	3,9	16.776	19,5	84.366	3,6	15.517
2023	100,0	431.030	74,7	321.976	6,0	25.777	16,2	70.013	3,1	13.264

Nota: Ayuda monetaria: El hogar y sus miembros recibe subsidio o ayuda social (en dinero) del gobierno u otras instituciones. Incluye planes sociales.

Ayuda en especies: El hogar recibe mercaderías, ropa, alimentos del gobierno, iglesias, escuelas, etc.

Fuente: Instituto Nacional de Estadística y Censos (INDEC), Encuesta Permanente de Hogares (EPH). Dirección General de Estadística y Censos (DGEyC) de Entre Ríos.

3.4.3.2. Porcentaje de hogares que reciben ayuda monetaria y/o en especies, aglomerado Gran Paraná. Años 2019 a 2023.

Año	Trimestre	Total		No recibe ayuda		Recibe ayuda en especies		Recibe ayuda monetaria		Recibe ayuda monetaria y en especies	
		%	Hogar	%	Hogar	%	Hogar	%	Hogar	%	Hogar
2019	1° trimestre	100,00	104.459	79,10	82.627	10,50	10.968	7,70	8.043	2,70	2.820
	2° trimestre	100,00	104.180	79,40	82.719	9,20	9.585	8,00	8.334	3,40	3.542
	3° trimestre	100,00	103.367	79,70	82.383	11,20	11.577	6,20	6.409	2,90	2.998
	4° trimestre	100,00	106.258	79,20	84.156	9,90	10.520	8,00	8.501	2,90	3.081
2020	1° trimestre	100,00	106.670	80,10	85.443	10,70	11.414	7,60	8.107	1,60	1.707
	2° trimestre	100,00	97.577	76,80	74.939	12,60	12.295	6,00	5.855	4,60	4.489
	3° trimestre	100,00	102.944	72,70	74.840	17,40	17.912	5,40	5.559	4,50	4.632
	4° trimestre	100,00	99.266	77,24	76.676	9,65	9.577	7,27	7.216	5,84	5.797
2021	1° trimestre	100,00	112.280	73,94	83.019	7,66	8.598	15,09	16.941	3,31	3.772
	2° trimestre	100,00	111.400	79,06	88.069	7,05	7.859	10,12	11.271	3,77	4.201
	3° trimestre	100,00	108.526	78,70	85.409	8,92	9.685	9,21	9.996	3,17	3.436
	4° trimestre	100,00	115.108	75,75	87.196	8,86	10.201	10,16	11.698	5,22	6.013
2022	1° trimestre	100,00	116.512	75,60	88.066	7,30	8.506	13,58	15.822	3,52	4.118
	2° trimestre	100,00	115.507	78,17	90.289	7,98	9.215	8,25	9.524	5,61	6.479
	3° trimestre	100,00	101.967	81,17	82.766	4,88	4.981	10,18	10.380	3,77	3.840
	4° trimestre	100,00	111.113	73,89	82.098	10,82	12.026	11,20	12.446	4,09	4.543
2023	1° trimestre	100,00	103.742	81,40	84.456	4,80	4.931	11,40	11.853	2,40	2.502
	2° trimestre	100,00	103.643	79,20	82.061	5,80	6.023	11,80	12.273	3,20	3.286
	3° trimestre	100,00	100.713	79,10	79.701	7,50	7.599	10,10	10.124	3,30	3.289
	4° trimestre	100,00	100.295	74,80	74.975	7,30	7.300	14,70	14.798	3,20	3.222

Nota: Ayuda monetaria: El hogar y sus miembros recibe subsidio o ayuda social (en dinero) del gobierno u otras instituciones. Incluye planes sociales.

Ayuda en especies: El hogar recibe mercaderías, ropa, alimentos del gobierno, glesías, escuelas, etc.

Fuente: Instituto Nacional de Estadística y Censos (INDEC), Encuesta Permanente de Hogares (EPH). Dirección General de Estadística y Censos (DGEyC) de Entre Ríos.

3.4.3.3. Porcentaje de hogares que reciben ayuda monetaria y/o en especies, aglomerado Concordia. Años 2019 a 2023.

Año	Trimestre	Total		No recibe ayuda		Recibe ayuda en especies		Recibe ayuda monetaria		Recibe ayuda monetaria y en especies	
		%	Hogar	%	Hogar	%	Hogar	%	Hogar	%	Hogar
2019	1° trimestre	100,00	49.475	70,20	34.731	18,80	9.301	9,10	4.502	1,90	940
	2° trimestre	100,00	51.342	74,00	37.993	15,80	8.112	7,90	4.056	2,30	1.181
	3° trimestre	100,00	49.755	69,30	34.480	19,40	9.652	7,80	3.881	3,50	1.741
	4° trimestre	100,00	49.404	69,80	34.484	19,60	9.683	7,40	3.656	3,20	1.581
2020	1° trimestre	100,00	50.659	74,90	37.944	14,20	7.194	7,80	3.951	3,10	1.570
	2° trimestre	100,00	48.381	57,60	27.867	24,10	11.660	13,40	6.483	4,90	2.371
	3° trimestre	100,00	49.201	52,70	25.929	29,30	14.416	9,40	4.625	8,60	4.231
	4° trimestre	100,00	50.694	67,27	34.100	22,11	11.207	7,27	3.683	3,36	1.704
2021	1° trimestre	100,00	49.814	68,11	33.926	20,47	10.195	8,91	4.438	2,52	1.255
	2° trimestre	100,00	49.767	68,70	34.189	20,19	10.047	7,87	3.919	3,24	1.612
	3° trimestre	100,00	50.880	71,93	36.596	18,70	9.516	5,82	2.959	3,56	1.809
	4° trimestre	100,00	51.908	70,26	36.473	20,15	10.461	7,98	4.140	1,61	834
2022	1° trimestre	100,00	52.217	71,06	37.107	19,61	10.240	6,74	3.520	2,59	1.350
	2° trimestre	100,00	51.607	70,47	36.369	6,93	3.575	18,49	9.540	4,11	2.123
	3° trimestre	100,00	52.907	70,23	37.155	5,94	3.141	21,24	11.238	2,60	1.373
	4° trimestre	100,00	53.145	69,42	36.895	5,25	2.790	23,48	12.480	1,84	980
2023	1° trimestre	100,00	52.867	69,30	36.649	5,80	3.046	21,20	11.224	3,70	1.948
	2° trimestre	100,00	52.835	70,00	37.008	5,90	3.098	22,90	12.096	1,20	633
	3° trimestre	100,00	51.379	70,00	35.984	5,00	2.593	21,90	11.189	3,10	1.613
	4° trimestre	100,00	53.372	68,40	36.505	4,40	2.371	25,60	13.673	1,60	823

Nota: Ayuda monetaria: El hogar y sus miembros recibe subsidio o ayuda social (en dinero) del gobierno u otras instituciones. Incluye planes sociales.

Ayuda en especies: El hogar recibe mercaderías, ropa, alimentos del gobierno, glesías, escuelas, etc.

Fuente: Instituto Nacional de Estadística y Censos (INDEC), Encuesta Permanente de Hogares (EPH). Dirección General de Estadística y Censos (DGEyC) de Entre Ríos.

3.4.3.4. Hogares, media del ingreso per cápita familiar y tamaño promedio del hogar en la provincia de Entre Ríos. 3° trimestre de 2019 a 2023.

Año	Hogares			Media del ingreso per cápita familiar	Tamaño promedio del hogar
	Hogares (en miles)	Porcentaje de hogares	Porcentaje de hogares con ingresos		
2019	400		3,00	13.474	3,00
2020	408		3,20	16.995	2,97
2021	418		3,10	27.737	2,91
2022	431		3,00	46.771	2,89
2023	429		3,00	100.774	2,91

Fuente: Instituto Nacional de Estadística y Censos (INDEC), Encuesta Permanente de Hogares, Resto Urbano Provincial (EPH-RUP). Dirección General de Estadística y Censos (DGEyC) de Entre Ríos.

3.4.3.5. Hogares, ingreso total y media del ingreso total familiar en la provincia de Entre Ríos. 3° trimestre de 2019 a 2023.

Año	Hogares			Población		Ingreso total familiar		
	Hogares (en miles)	Porcentaje de hogares	Porcentaje de hogares con ingresos	Población (en miles)	Porcentaje de personas	Ingreso total por provincia (en miles)	Porcentaje del ingreso	Media
2019	400		3,00	1.197	3,00	16.133.037	2,60	40.367
2020	408		3,20	1.211	3,00	20.588.875	2,60	50.410
2021	418		3,10	1.214	2,90	33.671.012	2,80	80.619
2022	431		3,00	1.246	3,00	58.272.061	2,80	135.103
2023	429		3,00	1.251	3,00	126.064.292	2,50	293.634

Fuente: Instituto Nacional de Estadística y Censos (INDEC), Encuesta Permanente de Hogares, Resto Urbano Provincial (EPH-RUP). Dirección General de Estadística y Censos (DGEyC) de Entre Ríos.

3.4.3.6. Población, ingreso total, media y mediana del ingreso per cápita familiar en la provincia de Entre Ríos. 3° trimestre de 2019 a 2023.

Año	Población		Ingreso total		Ingreso per cápita familiar	
	Población (en miles)	Porcentaje de personas	Ingreso total por provincia (en miles)	Porcentaje del ingreso	Media	Mediana
2019	1.199	3,0	16.133.037	2,60	13.458	10.000
2020	1.213	3,0	20.588.875	2,60	16.973	13.633
2021	1.227	2,9	33.671.012	2,80	27.448	23.350
2022	1.252	3,0	58.272.061	2,60	46.560	37.500
2023	1.254	2,9	126.064.292	2,50	100.521	75.000

Fuente: Instituto Nacional de Estadística y Censos (INDEC), Encuesta Permanente de Hogares, Resto Urbano Provincial (EPH-RUP). Dirección General de Estadística y Censos (DGEyC) de Entre Ríos.

3.4.3.7. Población, ingreso total y media del ingreso total individual en la provincia de Entre Ríos. 3° trimestre de 2019 a 2023.

Año	Población			Ingreso total individual		
	Población (en miles)	Porcentaje de personas	Porcentaje de personas con ingresos	Ingreso total por provincia (en miles)	Porcentaje del ingreso	Media
2019	755		3,10	16.090.920	2,60	21.321
2020	732		3,10	20.290.008	2,60	27.713
2021	729		2,90	33.377.981	2,80	45.791
2022	782		3,00	57.846.107	2,80	73.975
2023	786		2,90	123.670.57	2,50	157.415

Fuente: Instituto Nacional de Estadística y Censos (INDEC), Encuesta Permanente de Hogares, Resto Urbano Provincial (EPH-RUP). Dirección General de Estadística y Censos (DGEyC) de Entre Ríos.

3.4.3.8. Población ocupada, ingreso total y media del ingreso de la ocupación principal en la provincia de Entre Ríos. 3° trimestre de 2019 a 2023.

Año	Población ocupada			Ingreso de la ocupación principal		
	Población (en miles)	Porcentaje de personas ocupadas	Porcentaje de personas ocupadas con ingreso	Ingreso total por provincia (en miles)	Porcentaje del ingreso	Media
2019	476		2,90	9.715.987	2,60	20.396
2020	429		3,00	11.393.471	2,60	26.579
2021	469		2,80	19.999.048	2,60	42.646
2022	500		2,80	34.755.467	2,60	69.466
2023	509		2,70	74.597.373	2,30	146.417

Fuente: Instituto Nacional de Estadística y Censos (INDEC), Encuesta Permanente de Hogares, Resto Urbano Provincial (EPH-RUP). Dirección General de Estadística y Censos (DGEyC) de Entre Ríos.

3.4.3.9. Población total y masa de los ingresos laborales y no laborales individuales en la provincia de Entre Ríos. 3° trimestre de 2019 a 2023.

Año	Población			Ingreso total individual				
	Población (en miles)	Porcentaje de personas	Porcentaje de personas con ingreso	Ingreso total (en miles)	Ingresos laborales (en miles)	Participación del ingreso laboral en el ingreso total individual	Ingresos no laborales (en miles)	Participación del ingreso no laboral en el ingreso total individual
2019	755		3,10	16.090.920	11.076.631	68,80	5.014.289	31,20
2020	732		3,10	20.290.008	13.034.427	64,20	7.255.581	35,80
2021	729		2,90	33.377.981	22.911.594	68,60	10.466.387	31,40
2022	782		3,00	57.846.107	40.510.249	70,00	17.335.858	30,00
2023	786		2,90	123.670.571	91.016.363	73,60	32.654.208	26,40

Fuente: Instituto Nacional de Estadística y Censos (INDEC), Encuesta Permanente de Hogares, Resto Urbano Provincial (EPH-RUP). Dirección General de Estadística y Censos (DGEyC) de Entre Ríos.

3.4.3.10. Coeficiente de Gini del ingreso per cápita familiar de las personas y del ingreso de la ocupación principal de la provincia de Entre Ríos. 3° trimestre de 2019 a 2023.

Año	Coeficiente de Gini	
	Del ingreso per cápita familiar	Del ingreso de la ocupación principal
2019	0,399	0,378
2020	0,364	0,379
2021	0,372	0,390
2022	0,374	0,392
2023	0,411	0,430

Fuente: Instituto Nacional de Estadística y Censos (INDEC), Encuesta Permanente de Hogares, Resto Urbano Provincial (EPH-RUP). Dirección General de Estadística y Censos (DGEyC) de Entre Ríos.

3.4.3.11. Población ocupada según ingreso de la ocupación principal, aglomerado Gran Paraná. 1° a 4° trimestre de 2023.

Número de decil	Escala de ingreso (en \$)		Población		Ingresos de la ocupación principal (en \$)			
	Desde	Hasta	Población por decil	Porcentaje de personas	Ingreso total por decil (miles)	Porcentaje de ingreso	Ingreso medio por decil	Ingreso medio por estrato
1° trimestre								
1	700	30.000	12.425	10,0	245.222	1,7	19.736	
2	30.000	50.000	12.319	10,0	494.915	3,5	40.175	
3	50.000	70.000	12.168	10,0	760.331	5,4	62.486	
4	70.000	90.000	12.439	10,0	983.950	6,9	79.102	50.342
5	90.000	100.000	12.486	10,0	1.210.486	8,5	96.947	
6	100.000	120.000	12.281	10,0	1.399.802	9,9	113.981	
7	120.000	140.000	11.984	10,0	1.565.095	11,1	130.599	
8	140.000	170.000	12.374	10,0	1.861.749	13,1	150.457	122.893
9	170.000	220.000	12.592	10,0	2.442.895	17,3	194.004	
10	220.000	400.000	11.899	10,0	3.194.340	22,6	268.454	230.176
Ocupados con ingresos (¹)			122.967	98,7	14.158.786	100,0	115.143	115.143
Ocupados sin ingresos			1.569	1,3				
Población ocupada			124.536	100,0				
2° trimestre								
1	4.000	30.000	12.755	10,0	200.095	1,2	15.688	
2	30.000	50.000	12.314	10,0	499.681	2,9	40.578	
3	50.000	80.000	12.551	10,0	829.929	4,0	66.125	
4	80.000	100.000	12.356	10,0	1.032.424	6,0	83.556	51.267
5	100.000	120.000	12.506	10,0	1.297.924	7,6	103.784	
6	120.000	150.000	12.488	10,0	1.667.300	9,7	133.512	
7	150.000	170.000	12.623	10,0	1.934.852	11,3	153.280	
8	170.000	200.000	12.478	10,0	2.383.029	13,9	190.978	145.771

(continúa)

(conclusión)

Número de decil	Escala de ingreso (en \$)		Población		Ingresos de la ocupación principal (en \$)			
	Desde	Hasta	Población por decil	Porcentaje de personas	Ingreso total por decil (miles)	Porcentaje de ingreso	Ingreso medio por decil	Ingreso medio por estrato
9	200.000	270.000	12.557	10,0	2.864.584	16,7	228.126	
10	275.000	650.000	12.242	10,0	4.445.435	25,9	363.130	294.771
Ocupados con ingresos (¹)			124.870	96,9	17.155.253	100,0	137.385	137.385
Ocupados sin ingresos			3.963	3,1				
Población ocupada			128.833	100,0				
3° trimestre								
1	2.000	46.000	11.728	10,0	322.793	1,4	27.523	
2	48.000	80.000	11.737	10,0	767.609	3,3	65.401	
3	80.000	110.000	11.720	10,0	1.103.123	4,8	94.123	
4	120.000	150.000	11.819	10,0	1.555.792	6,7	131.635	79.766
5	150.000	180.000	11.605	10,0	1.853.298	8,0	159.698	
6	180.000	210.000	11.608	10,0	2.264.673	9,8	195.096	
7	210.000	250.000	11.698	10,0	2.729.333	11,8	233.316	
8	250.000	280.000	11.911	10,0	3.083.025	13,3	258.838	212.087
9	280.000	330.000	11.555	10,0	3.460.636	14,9	299.493	
10	330.000	1.500.000	11.521	10,0	6.029.940	26,0	523.387	411.275
Ocupados con ingresos (¹)			116.902	97,6	23.170.222	100,0	198.202	198.202
Ocupados sin ingresos			2.831	2,4				
Población ocupada			119.733	100,0				
4° trimestre								
1	5.000	50.000	12.352	10,0	396.873	1,4	32.130	
2	50.000	95.000	12.270	10,0	834.877	2,9	68.042	
3	98.900	150.000	12.337	10,0	1.543.737	5,4	125.131	
4	150.000	170.000	11.871	10,0	1.811.084	6,3	152.564	93.929
5	170.000	200.000	12.507	10,0	2.391.770	8,3	191.235	
6	200.000	250.000	12.102	10,0	2.891.305	10,1	238.911	
7	250.000	300.000	12.198	10,0	3.481.391	12,1	285.407	
8	300.000	350.000	11.951	10,0	3.738.585	13,0	312.826	256.431
9	350.000	400.000	12.436	10,0	4.735.876	16,5	380.820	
10	400.000	1.000.000	11.918	10,0	6.846.519	23,9	574.469	475.585
Ocupados con ingresos (¹)			121.942	98,6	28.672.016	100,0	235.128	235.128
Ocupados sin ingresos			1.701	1,4				
Población ocupada			123.643	100,0				

(¹) La suma del porcentaje de población ocupada por decil corresponde al total de población ocupada con ingresos.
Fuente: Instituto Nacional de Estadística y Censos (INDEC), Encuesta Permanente de Hogares (EPH).

3.4.3.12. Población ocupada según ingreso de la ocupación principal, aglomerado Concordia. 1° a 4° trimestre de 2023.

Número de decil	Escala de ingreso (en \$)		Población		Ingresos de la ocupación principal (en \$)			
	Desde	Hasta	Población por decil	Porcentaje de personas	Ingreso total por decil (miles)	Porcentaje de ingreso	Ingreso medio por decil	Ingreso medio por estrato
1° trimestre								
1	2.500	20.000	6.353	10,0	75.628	1,4	11.904	
2	20.000	32.000	6.432	10,0	165.646	3,1	25.753	
3	33.000	50.000	6.289	10,0	256.585	4,8	40.799	
4	50.000	60.000	6.316	10,0	351.755	6,6	55.693	33.463
5	60.000	75.000	6.437	10,0	423.829	7,9	65.843	
6	75.000	90.000	6.238	10,0	505.927	9,5	81.104	
7	90.000	100.000	6.342	10,0	605.112	11,3	95.413	
8	100.000	120.000	6.413	10,0	703.719	13,2	109.733	88.029
9	125.000	170.000	6.259	10,0	915.075	17,2	146.201	
10	175.000	380.000	6.268	10,0	1.331.770	25,0	212.471	179.360
Ocupados con ingresos (¹)			63.347	98,7	5.335.047	100,0	84.219	84.219
Ocupados sin ingresos			857	1,3				
Población ocupada			64.204	100,0				
2° trimestre								
1	3.500	25.000	6.447	10,0	108.060	1,7	16.761	
2	28.000	40.000	6.450	10,0	222.751	3,5	34.535	
3	40.000	50.000	6.354	10,0	280.877	4,4	44.205	
4	50.000	70.000	6.322	10,0	375.363	5,8	59.374	38.59
5	70.000	80.000	6.444	10,0	482.828	7,5	74.927	
6	80.000	100.000	6.391	10,0	604.050	9,4	94.516	
7	100.000	120.000	6.348	10,0	695.713	10,8	109.596	
8	120.000	160.000	6.234	10,0	877.650	13,7	140.784	104.664
9	160.000	200.000	6.457	10,0	1.166.784	18,2	180.701	
10	200.000	400.000	6.281	10,0	1.604.921	25,0	255.520	217.593
Ocupados con ingresos (¹)			63.	98,1	6.418.998	100,0	100.725	100.72
Ocupados sin ingresos			1.240	1,9				
Población ocupada			64.968	100,0				
3° trimestre								
1	4.800	32.000	6.613	10,0	148.760	1,6	22.495	
2	35.000	60.000	6.557	10,0	309.777	3,3	47.244	
3	60.000	80.000	6.627	10,0	500.412	5,3	75.511	
4	80.000	100.000	6.375	10,0	562.431	6,0	88.224	58.13
5	100.000	120.000	6.557	10,0	714.480	7,6	108.964	
6	120.000	160.000	6.627	10,0	957.355	10,1	144.463	
7	160.000	190.000	6.439	10,0	1.125.707	11,9	174.826	

(continúa)

(conclusión)

Número de decil	Escala de ingreso (en \$)		Población		Ingresos de la ocupación principal (en \$)			
	Desde	Hasta	Población por decil	Porcentaje de personas	Ingreso total por decil (miles)	Porcentaje de ingreso	Ingreso medio por decil	Ingreso medio por estrato
8	190.000	200.000	6.663	10,0	1.324.648	14,0	198.807	156.821
9	200.000	265.000	6.393	10,0	1.504.780	15,9	235.379	
10	280.000	500.000	6.509	10,0	2.303.775	24,4	353.937	295.191
Ocupados con ingresos (¹)			65.360	98,9	9.452.125	100,0	144.616	144.616
Ocupados sin ingresos			735	1,1				
Población ocupada			66.095	100,0				
4° trimestre								
1	10.000	60.000	6.509	10,0	266.397	1,9	40.927	
2	60.000	90.000	6.462	10,0	503.679	3,6	77.945	
3	90.000	120.000	6.590	10,0	720.184	5,2	109.284	
4	120.000	160.000	6.209	10,0	916.256	6,6	147.569	93.384
5	168.000	200.000	6.482	10,0	1.198.742	8,7	184.934	
6	200.000	230.000	6.472	10,0	1.325.065	9,6	204.738	
7	230.000	260.000	6.432	10,0	1.595.880	11,5	248.116	
8	270.000	300.000	6.302	10,0	1.831.740	13,3	290.660	231.681
9	300.000	400.000	6.473	10,0	2.239.200	16,2	345.929	
10	400.000	1.000.000	6.362	10,0	3.225.630	23,3	507.015	425.776
Ocupados con ingresos (¹)			64.293	99,7	13.822.773	100,0	214.997	214.997
Ocupados sin ingresos			196	0,30				
Población ocupada			64.489	100,0				

(¹) La suma del porcentaje de población ocupada por decil corresponde al total de población ocupada con ingresos.
Fuente: Instituto Nacional de Estadística y Censos (INDEC), Encuesta Permanente de Hogares (EPH).

3.4.3.13. Población según escala de ingreso per cápita familiar, aglomerado Gran Paraná. 1° a 4° trimestre de 2023.

Número de decil	Escala de ingreso (en \$)		Población		Ingresos de la ocupación principal (en \$)				
	Desde	Hasta	Población por decil	Porcentaje de personas	Ingreso total por decil (miles)	Porcentaje de ingreso	Ingreso medio por decil	Ingreso medio por estrato	Mediana por decil
1° trimestre									
1	7.500	26.833	29.077	10,0	606.219	2,7	20.849		25.000
2	26.833	35.000	28.147	10,0	864.692	3,8	30.721		30.000
3	35.000	46.250	28.552	10,0	1.141.367	5,0	39.975		39.833
4	46.250	55.333	28.036	10,0	1.430.923	6,3	51.039	35.525	50.000
5	55.333	62.970	28.689	10,0	1.686.166	7,4	58.774		58.333
6	62.970	76.667	28.352	10,0	2.023.305	8,9	71.364		70.000
7	77.500	96.000	28.628	10,0	2.490.163	11,0	86.983		85.000
8	96.667	120.000	28.374	10,0	3.079.356	13,6	108.527	81.364	110.000
9	121.000	143.750	28.479	10,0	3.706.241	16,4	130.139		127.500
10	143.750	420.000	28.165	10,0	5.631.265	24,9	199.938	164.845	174.000
Población total (!)			284.499	100,0	22.659.696	100,0	79.648	79.648	62.970
2° trimestre									
1	0	25.143	28.717	10,0	559.360	2,2	19.478		20.000
2	25.143	35.700	28.611	10,0	917.376	3,7	32.064		32.500
3	35.700	46.667	28.223	10,0	1.168.370	4,7	41.398		41.500
4	46.667	58.333	28.589	10,0	1.495.694	6,0	52.317	36.278	52.500
5	58.333	70.000	28.347	10,0	1.805.280	7,2	63.685		63.333
6	70.000	86.667	29.066	10,0	2.266.078	9,1	77.963		77.500
7	86.667	107.500	28.115	10,0	2.739.089	10,9	97.424		98.500
8	107.500	125.000	28.592	10,0	3.323.685	13,3	116.245	88.802	116.667
9	125.000	170.000	28.384	10,0	4.091.318	16,3	144.142		143.627
10	170.000	650.000	28.265	10,0	6.668.032	26,6	235.911	189.930	219.800
Población total (!)			284.909	100,0	25.034.281	100,0	87.868	87.868	70.000
3° trimestre									
1	0	34.250	28.885	10,0	675.944	1,7	23.401		25.000
2	34.250	51.400	28.197	10,0	1.196.619	3,0	42.438		41.750
3	52.000	70.000	28.649	10,0	1.824.428	4,6	63.682		63.750
4	70.000	82.000	28.484	10,0	2.137.926	5,4	75.057	51.087	75.000
5	82.000	103.333	28.656	10,0	2.632.650	6,7	91.871		92.333
6	103.333	103.333	28.618	10,0	3.391.852	8,6	118.522		120.000
7	132.000	156.000	28.730	10,0	4.228.856	10,7	147.193		150.000
8	156.000	195.000	28.239	10,0	4.829.811	12,2	171.033	132.027	167.500
9	195.000	270.000	28.405	10,0	6.178.844	15,7	217.527		210.000
10	270.000	1.350.000	28.433	10,0	12.337.254	31,3	433.906	325.770	360.000
Población total (!)			285.296	100,0	39.434.185	100,0	138.222	138.222	103.333

(continúa)

(conclusión)

Número de decil	Escala de ingreso (en \$)		Población		Ingresos de la ocupación principal (en \$)				
	Desde	Hasta	Población por decil	Porcentaje de personas	Ingreso total por decil (miles)	Porcentaje de ingreso	Ingreso medio por decil	Ingreso medio por estrato	Mediana por decil
4° trimestre									
1	0	50.200	28.669	10,0	984.401	2,2	34.337		35.625
2	50.200	65.000	28.742	10,0	1.685.323	3,8	58.636		58.667
3	65.000	83.400	28.480	10,0	2.131.478	4,8	74.841		74.429
4	83.400	100.000	28.449	10,0	2.608.778	5,8	91.700	64.807	91.333
5	100.000	114.000	28.944	10,0	3.088.695	6,9	106.713		107.500
6	114.000	137.500	28.210	10,0	3.559.312	8,0	126.172		125.167
7	137.500	166.667	28.670	10,0	4.284.172	9,6	149.430		150.000
8	166.667	206.250	28.746	10,0	5.330.052	11,9	185.419	141.941	185.000
9	207.500	295.000	28.330	10,0	7.052.063	15,8	248.926		250.000
10	295.000	3.413.000	28.403	10,0	13.916.773	31,2	489.975	369.606	383.333
Población total (!)			285.643	100,0	44.641.047	100,0	156.283	156.283	114.000

(!) Las diferencias en los totales de población y de ingresos entre los distintos cuadros se deben al uso de diferentes ponderadores correspondientes en cada caso.
Fuente: Instituto Nacional de Estadística y Censos (INDEC), Encuesta Permanente de Hogares (EPH).

3.4.3.14. Población según escala de ingreso per cápita familiar, aglomerado Concordia. 1° a 4° trimestre de 2023.

Número de decil	Escala de ingreso (en \$)		Población		Ingresos de la ocupación principal (en \$)				
	Desde	Hasta	Población por decil	Porcentaje de personas	Ingreso total por decil (miles)	Porcentaje de ingreso	Ingreso medio por decil	Ingreso medio por estrato	Mediana por decil
1° trimestre									
1	0	16.500	16.580	10,0	193.346	2,3	11.661		12.500
2	16.500	25.000	16.405	10,0	339.225	4,1	20.678		20.000
3	25.000	30.000	16.369	10,0	450.410	5,4	27.516		27.750
4	30.000	32.667	16.338	10,0	513.248	6,2	31.414	22.776	31.333
5	32.750	39.167	16.231	10,0	577.676	7,0	35.591		35.000
6	39.500	47.500	16.575	10,0	718.509	8,7	43.349		43.333
7	47.500	58.333	16.426	10,0	852.399	10,3	51.893		51.167
8	58.333	70.000	16.119	10,0	1.010.763	12,2	62.706	48.344	60.800
9	70.000	100.000	16.401	10,0	1.368.344	16,5	83.430		82.500
10	100.000	340.000	16.357	10,0	2.266.472	27,3	138.563	110.960	133.333
Población total (!)			163.801	100,0	8.290.392	100,0	50.613	50.613	39.167
2° trimestre									
1	0	16.333	16.415	10,0	174.669	1,7	10.641		11.857
2	16.429	23.400	16.583	10,0	342.215	3,4	20.636		20.800
3	23.400	29.000	16.414	10,0	441.105	4,4	26.874		28.000
4	29.000	37.000	16.220	10,0	533.297	5,3	32.879	22.722	33.120
5	37.000	46.833	16.458	10,0	682.766	6,8	41.485		41.100
6	46.833	57.000	16.356	10,0	826.845	8,3	50.553		50.000
7	57.000	72.500	16.603	10,0	1.064.458	10,6	64.112		63.500
8	72.500	84.500	16.328	10,0	1.302.785	13,0	79.788	58.968	80.000
9	84.500	116.667	16.430	10,0	1.620.329	16,2	98.620		100.000
10	116.667	1.260.000	16.244	10,0	3.018.532	30,2	185.824	141.974	155.000
Población total (!)			164.051	100,0	10.070.000	100,0	60.999	60.999	46.833
3° trimestre									
1	0	27.500	16.478	10,0	312.086	2,1	18.940		20.333
2	27.500	42.600	16.549	10,0	561.090	3,8	33.905		32.367
3	42.600	51.800	16.357	10,0	760.762	5,2	46.510		46.625
4	51.800	60.000	16.396	10,0	913.283	6,2	55.702	38.723	56.000
5	60.000	70.000	16.476	10,0	1.091.236	7,4	66.232		66.000
6	70.000	80.000	16.398	10,0	1.205.645	8,2	73.524		73.333
7	80.000	105.000	16.385	10,0	1.531.439	10,4	93.466		96.667
8	106.000	139.150	16.497	10,0	1.994.374	13,5	120.893	88.550	126.000
9	139.150	180.000	16.456	10,0	2.569.162	17,5	156.123		157.500
10	180.000	600.000	16.320	10,0	3.780.407	25,7	231.643	193.726	218.750
Población total (!)			164.312	100,0	14.719.485	100,0	89.583	89.583	70.000

(continúa)

(conclusión)

Número de decil	Escala de ingreso (en \$)		Población		Ingresos de la ocupación principal (en \$)				
	Desde	Hasta	Población por decil	Porcentaje de personas	Ingreso total por decil (miles)	Porcentaje de ingreso	Ingreso medio por decil	Ingreso medio por estrato	Mediana por decil
4° trimestre									
1	6.000	35.455	16.689	10,0	421.944	2,2	25.283		26.800
2	35.455	49.333	16.341	10,0	680.385	3,6	41.637		41.333
3	49.333	65.714	16.378	10,0	930.785	4,9	56.831		57.500
4	65.714	76.000	16.506	10,0	1.170.703	6,2	70.926	48.606	70.000
5	76.000	94.333	16.431	10,0	1.413.946	7,4	86.054		86.000
6	95.000	113.333	16.512	10,0	1.752.953	9,2	106.162		108.000
7	113.333	133.333	16.507	10,0	2.025.710	10,6	122.718		125.000
8	133.333	162.500	16.400	10,0	2.421.944	12,7	147.680	155.635	150.000
9	162.500	212.500	16.523	10,0	3.055.557	16,1	184.927		185.000
10	212.500	800.000	16.361	10,0	5.159.044	27,1	315.326	249.805	266.667
Población total (!)			164.648	100,0	19.032.972	100,0	115.598	115.598	94.333

(!) Las diferencias en los totales de población y de ingresos entre los distintos cuadros se deben al uso de diferentes ponderadores correspondientes en cada caso.
Fuente: Instituto Nacional de Estadística y Censos (INDEC), Encuesta Permanente de Hogares (EPH).

3.4.3.15. Población total según escala de ingreso individual, aglomerado Gran Paraná. 1° a 4° trimestre de 2023.

Número de decil	Escala de ingreso (en \$)		Población		Ingresos de la ocupación principal (en \$)			
	Desde	Hasta	Población por decil	Porcentaje de personas	Ingreso total por decil (miles)	Porcentaje de ingreso	Ingreso medio por decil	Ingreso medio por estrato
1° trimestre								
1	700	30.000	18.308	10,0	317.596	1,4	17.347	
2	30.000	50.000	18.367	10,0	748.466	3,4	40.751	
3	50.000	60.000	17.918	10,0	986.487	4,5	55.056	
4	60.000	80.000	18.494	10,0	1.295.063	5,9	70.026	45.803
5	80.000	100.000	17.868	10,0	1.610.810	7,3	90.151	
6	100.000	120.000	18.190	10,0	2.034.496	9,2	111.847	
7	120.000	150.000	18.575	10,0	2.513.582	11,4	135.321	
8	150.000	180.000	18.057	10,0	2.892.089	13,1	160.164	124.515
9	180.000	240.000	18.039	10,0	3.710.007	16,8	205.666	
10	250.000	575.000	18.070	10,0	5.930.232	26,9	328.181	266.976
Población con ingresos (1) (2)			181.886	63,9	22.038.829	100,0	121.168	121.168
Población sin ingresos			102.184	35,9				
No respuesta individual (3)			432	0,2				
Población total			284.502	100,0				
2° trimestre								
1	1.500	27.000	18.290	10,0	245.292	1,0	13.411	
2	28.000	50.000	18.108	10,0	722.476	2,9	39.898	
3	50.000	65.000	18.225	10,0	1.048.883	4,2	57.552	
4	65.000	80.000	18.590	10,0	1.378.028	5,5	74.127	46.367
5	80.000	100.000	18.133	10,0	1.707.330	6,9	94.156	
6	100.000	145.000	17.868	10,0	2.191.037	8,8	122.624	
7	145.000	179.800	18.223	10,0	2.810.416	11,3	154.224	
8	180.000	200.000	18.158	10,0	3.468.362	13,9	191.010	140.603
9	200.000	290.000	18.181	10,0	4.378.087	17,6	240.806	
10	290.000	650.000	18.042	10,0	6.915.951	27,8	383.325	311.792
Población con ingresos (1) (2)			181.818	63,8	24.865.861	100,0	136.762	136.762
Población sin ingresos			101.576	35,7				
No respuesta individual (3)			1.498	0,5				
Población total			284.892	100,0				
3° trimestre								
1	2.000	40.000	17.944	10,0	369.655	1,0	20.600	
2	40.000	70.000	17.789	10,0	1.040.660	2,8	58.500	
3	70.000	90.000	17.945	10,0	1.406.223	3,7	78.363	
4	90.000	120.000	17.687	10,0	1.878.100	5,0	106.185	65.783
5	120.000	153.000	17.880	10,0	2.506.261	6,6	140.717	

(continúa)

(conclusión)

Número de decil	Escala de ingreso (en \$)		Población		Ingresos de la ocupación principal (en \$)			
	Desde	Hasta	Población por decil	Porcentaje de personas	Ingreso total por decil (miles)	Porcentaje de ingreso	Ingreso medio por decil	Ingreso medio por estrato
6	155.000	200.000	17.469	10,0	3.243.027	8,6	185.645	
7	207.000	270.000	17.844	10,0	4.312.097	11,4	241.655	
8	270.000	305.000	17.893	10,0	5.217.447	13,8	291.592	214.934
9	305.000	413.000	17.672	10,0	6.313.867	16,7	357.281	
10	420.000	2.400.000	17.593	10,0	11.418.363	30,3	649.029	502.828
Población con ingresos (1) (2)			177.716	62,3	37.705.700	100,0	212.168	121.168
Población sin ingresos			106.336	37,3				
No respuesta individual (3)			1.214	0,4				
Población total			285.266	100,0				
4° trimestre								
1	5.000	45.000	18.686	10,0	463.516	1,1	24.806	
2	46.000	80.000	18.327	10,0	1.186.817	2,7	64.758	
3	80.000	125.000	18.741	10,0	1.894.984	4,3	101.114	
4	127.000	150.000	18.253	10,0	2.625.565	6,0	143.843	83.382
5	150.000	186.500	18.413	10,0	3.129.409	7,1	169.956	
6	190.000	250.000	18.715	10,0	3.962.933	9,0	211.752	
7	250.000	300.000	18.251	10,0	4.895.451	11,2	268.229	
8	300.000	350.000	18.528	10,0	5.764.115	13,1	311.103	240.1933
9	350.000	440.000	18.686	10,0	7.280.194	16,6	389.607	
10	450.000	5.000.000	18.168	10,0	12.695.182	28,9	698.766	542.014
Población con ingresos (1) (2)			184.768	64,7	43.898.166	100,0	237.585	237.585
Población sin ingresos			99.534	34,8				
No respuesta individual (3)			1.334	0,5				
Población total			285.636	100,0				

(1) La suma del porcentaje de población por decil corresponde al total de población con ingresos.

(2) Las diferencias en los totales de población y de ingresos entre los distintos cuadros se deben al uso de los diferentes ponderadores correspondientes en cada caso.

(3) En hogar respuesta.

Fuente: Instituto Nacional de Estadística y Censos (INDEC), Encuesta Permanente de Hogares (EPH).

3.4.3.16. Población total según escala de ingreso individual, aglomerado Concordia. 1° a 4° trimestre de 2023.

Número de decil	Escala de ingreso (en \$)		Población		Ingresos de la ocupación principal (en \$)			
	Desde	Hasta	Población por decil	Porcentaje de personas	Ingreso total por decil (miles)	Porcentaje de ingreso	Ingreso medio por decil	Ingreso medio por estrato
1° trimestre								
1	2.500	20.000	10.166	10,0	128.976	1,6	12.687	
2	20.000	35.000	9.592	10,0	271.550	3,3	28.310	
3	35.000	49.000	9.944	10,0	415.320	5,0	41.766	
4	49.000	51.000	9.797	10,0	490.169	5,9	50.033	33.065
5	51.000	66.000	9.864	10,0	581.847	7,1	58.987	
6	66.000	80.000	9.946	10,0	740.566	9,0	74.459	
7	80.000	100.000	9.887	10,0	868.466	10,5	87.839	
8	100.000	125.000	10.066	10,0	1.107.950	13,4	110.069	82.962
9	127.000	175.000	9.725	10,0	1.407.549	17,1	144.735	
10	180.000	470.000	9.727	10,0	2.228.793	27,0	229.135	186.939
Población con ingresos (1) (2)			98.714	60,3	8.241.187	100,0	83.485	83.485
Población sin ingresos			65.071	39,7				
No respuesta individual (3)			163.785	0,0				
Población total			327.570	100,0				
2° trimestre								
1	3.000	27.000	9.967	10,0	164.099	1,6	16.464	
2	28.000	41.000	9.635	10,0	343.100	3,4	35.610	
3	41.000	54.000	9.873	10,0	479.273	4,8	48.544	
4	55.000	60.000	9.728	10,0	574.429	5,7	59.049	39.816
5	60.000	75.000	9.853	10,0	665.381	6,6	67.531	
6	75.000	95.000	9.919	10,0	828.807	8,3	83.558	
7	95.000	120.000	9.614	10,0	988.965	9,9	102.867	
8	120.000	150.000	9.918	10,0	1.323.028	13,2	133.397	96.840
9	150.000	200.000	9.716	10,0	1.736.700	17,4	178.746	
10	204.000	2.520.000	9.652	10,0	2.903.444	29,0	300.813	239.578
Población con ingresos (1) (2)			97.875	59,7	10.007.226	100,0	102.245	102.245
Población sin ingresos			66.077	40,3				
No respuesta individual (3)			88	0,1				
Población total			164.040	100,0				
3° trimestre								
1	2.600	35.000	9.943	10,0	228.615	1,6	22.993	
2	35.000	60.000	9.877	10,0	456.067	3,2	46.175	
3	60.000	75.000	9.898	10,0	665.988	4,7	67.285	
4	75.000	90.000	9.900	10,0	811.606	5,7	81.980	54.578
5	90.000	105.000	9.826	10,0	975.730	6,9	99.301	

(continúa)

(conclusión)

Número de decil	Escala de ingreso (en \$)		Población		Ingresos de la ocupación principal (en \$)			
	Desde	Hasta	Población por decil	Porcentaje de personas	Ingreso total por decil (miles)	Porcentaje de ingreso	Ingreso medio por decil	Ingreso medio por estrato
6	105.000	145.000	9.948	10,0	1.205.436	8,5	121.174	
7	150.000	180.000	10.005	10,0	1.611.568	11,3	161.076	
8	180.000	225.000	9.754	10,0	1.941.167	13,6	199.012	145.041
9	227.000	300.000	9.897	10,0	2.592.421	18,2	261.940	
10	300.000	670.000	9.840	10,0	3.735.160	26,3	379.589	320.595
Población con ingresos (1) (2)			98.888	60,2	14.223.760	100,0	143.837	143.837
Población sin ingresos			65.313	39,7				
No respuesta individual (3)			121	0,1				
Población total			164.322	100,0				
4° trimestre								
1	12.000	53.000	10.106	10,0	310.568	1,6	30.731	
2	53.000	80.000	9.847	10,0	689.364	3,6	70.007	
3	80.000	100.000	9.956	10,0	869.487	4,6	87.333	
4	100.000	120.000	10.047	10,0	1.082.305	5,7	107.724	73.874
5	120.000	160.000	9.849	10,0	1.355.676	7,2	137.646	
6	160.000	200.000	10.044	10,0	1.807.334	9,5	179.942	
7	200.000	230.000	9.917	10,0	2.055.902	10,9	207.311	
8	230.000	290.000	10.000	10,0	2.587.256	13,7	258.726	196.086
9	290.000	390.000	9.853	10,0	3.170.988	16,7	321.830	
10	400.000	1.230.000	9.950	10,0	5.009.124	26,5	503.430	413.074
Población con ingresos (1) (2)			99.569	60,5	18.938.004	100,0	190.200	190.200
Población sin ingresos			65.084	39,5				
No respuesta individual (3)								
Población total			164.653	100,0				

(1) La suma del porcentaje de población por decil corresponde al total de población con ingresos.

(2) Las diferencias en los totales de población y de ingresos entre los distintos cuadros se deben al uso de los diferentes ponderadores correspondientes en cada caso.

(3) En hogar respuesta.

Fuente: Instituto Nacional de Estadística y Censos (INDEC), Encuesta Permanente de Hogares (EPH).

3.4.3.17. Hogares según escala de ingreso per cápita familiar, aglomerado Gran Paraná. 1° a 4° trimestre de 2023.

Número de decil	Escala de ingreso (en \$)		Hogares		Población		Ingreso per cápita familiar (en \$)		
	Desde	Hasta	Hogares por decil	Porcentaje de hogares	Población por decil	Porcentaje de personas	Ingreso total por decil (miles)	Porcentaje de ingreso	Ingreso medio por decil
1° trimestre									
1	7.500	30.000	10.713	10,0	36.914	13,0	821.856	3,6	22.264
2	30.000	40.000	10.122	10,0	36.494	12,8	1.250.997	5,5	34.280
3	40.000	52.000	10.635	10,0	30.898	10,9	1.458.796	6,4	47.213
4	52.500	60.000	10.134	10,0	31.605	11,1	1.793.300	7,9	56.741
5	60.000	73.333	10.882	10,0	26.171	9,2	1.764.748	7,8	67.431
6	75.000	92.500	9.993	10,0	29.131	10,2	2.370.459	10,5	81.372
7	93.333	110.000	10.343	10,0	24.900	8,8	2.510.270	11,1	100.814
8	110.000	128.000	10.370	10,0	29.701	10,4	3.597.839	15,9	121.135
9	130.000	165.000	10.290	10,0	23.049	8,1	3.419.052	15,1	148.338
10	170.000	420.000	10.261	10,0	15.636	5,5	3.672.380	16,2	234.867
Hogares con ingresos (¹)			103.743	100,0	284.499	00,0	22.659.696	100,0	79.648
Hogares sin ingresos			0	0,0	0				
Total de hogares			103.743	100,0	284.499				
2° trimestre									
1	4.500	32.000	10.385	10,0	39.999	14,1	898.964	3,6	22.475
2	32.167	45.000	10.501	10,0	38.079	13,4	1.416.990	5,7	37.212
3	45.200	56.900	10.149	10,0	30.374	10,7	1.515.957	6,1	49.910
4	56.950	68.333	10.501	10,0	29.116	10,2	1.796.733	7,2	61.709
5	68.333	80.000	10.150	10,0	25.808	9,1	1.925.268	7,7	74.600
6	80.000	100.000	10.413	10,0	27.399	9,6	2.516.360	10,1	91.841
7	100.000	120.000	10.140	10,0	27.143	9,5	2.971.844	11,9	109.488
8	120.000	150.000	10.347	10,0	28.762	10,1	3.814.173	15,2	132.612
9	150.000	204.000	10.526	10,0	21.763	7,6	3.749.578	15,0	172.291
10	205.000	650.000	10.099	10,0	16.129	5,7	4.428.414	17,7	274.562
Hogares con ingresos (¹)			103.311	99,7	284.572	100,0	25.034.281	100,0	87.972
Hogares sin ingresos			337	0,3	337				
Total de hogares			103.648	100,0	284.909				
3° trimestre									
1	8.000	37.500	9.977	10,0	38.076	13,4	1.066.368	2,7	28.006
2	39.000	66.000	10.055	10,0	37.864	13,3	2.070.283	5,2	54.677
3	66.500	75.750	10.038	10,0	26.275	9,3	1.872.959	4,7	71.283
4	77.000	93.750	10.001	10,0	29.230	10,3	2.495.710	6,3	85.382
5	94.400	122.500	9.993	10,0	28.410	10,0	3.070.576	7,8	108.081
6	124.333	150.000	9.846	10,0	29.588	10,4	4.100.257	10,4	138.578
7	150.000	182.500	10.340	10,0	30.842	10,9	4.992.333	12,7	161.868

(continúa)

(conclusión)

Número de decil	Escala de ingreso (en \$)		Hogares		Población		Ingreso per cápita familiar (en \$)		
	Desde	Hasta	Hogares por decil	Porcentaje de hogares	Población por decil	Porcentaje de personas	Ingreso total por decil (miles)	Porcentaje de ingreso	Ingreso medio por decil
8	183.333	225.000	9.600	10,0	24.521	8,6	4.915.050	12,5	200.442
9	225.000	315.000	10.066	10,0	20.340	7,2	5.376.568	13,6	264.335
10	318.000	1.350.000	9.701	10,0	18.577	6,5	9.474.080	24,0	509.990
Hogares con ingresos (¹)			99.617	98,9	283.723	100,0	39.434.185	100,0	138.988
Hogares sin ingresos			1.100	1,1	1.573				
Total de hogares			100.717	100,0	285.296				
4° trimestre									
1	5.000	58.000	10.036	10,0	37.695	13,2	1.489.108	3,3	39.504
2	58.333	75.000	10.310	10,0	37.554	13,2	2.469.027	5,5	65.746
3	75.000	95.640	9.916	10,0	29.009	10,2	2.478.362	5,6	85.434
4	96.000	112.350	9.826	10,0	34.388	12,0	3.556.185	8,0	103.414
5	112.500	138.000	10.116	10,0	36.353	12,7	4.572.130	10,2	125.770
6	138.500	166.667	10.454	10,0	27.753	9,7	4.236.847	9,5	152.663
7	166.850	200.000	9.525	10,0	21.353	7,5	3.923.142	8,8	183.728
8	200.000	270.000	10.255	10,0	27.164	9,5	6.367.658	14,3	234.415
9	275.000	350.000	9.691	10,0	17.274	6,1	5.272.326	11,8	305.217
10	352.333	3.413.000	9.997	10,0	16.931	5,9	10.276.262	23,0	606.950
Hogares con ingresos (¹)			100.126	99,8	285.474	100,0	44.641.047	100,0	156.375
Hogares sin ingresos			169	0,2	169				
Total de hogares			100.295	100,0	285.643				

(¹) La suma del porcentaje de hogares por decil corresponde al total de hogares con ingresos.
Fuente: Instituto Nacional de Estadística y Censos (INDEC), Encuesta Permanente de Hogares (EPH).

3.4.3.18. Hogares según escala de ingreso per cápita familiar, aglomerado Concordia. 1° a 4° trimestre de 2023.

Número de decil	Escala de ingreso (en \$)		Hogares		Población		Ingreso per cápita familiar (en \$)		
	Desde	Hasta	Hogares por decil	Porcentaje de hogares	Población por decil	Porcentaje de personas	Ingreso total por decil (miles)	Porcentaje de ingreso	Ingreso medio por decil
1° trimestre									
1	5.000	18.667	5.323	10,0	22.048	13,5	298.708	3,6	13.548
2	18.667	28.000	5.390	10,0	20.408	12,5	498.694	6,0	24.436
3	28.500	32.750	5.122	10,0	23.985	14,7	741.140	8,9	30.900
4	33.000	40.000	5.214	10,0	18.145	11,1	663.505	8,0	36.567
5	40.000	50.000	5.404	10,0	16.482	10,1	741.004	8,9	44.958
6	50.000	58.429	5.206	10,0	15.181	9,3	810.864	9,8	53.413
7	58.850	70.000	5.159	10,0	13.871	8,5	875.061	10,6	63.086
8	70.000	87.500	5.301	10,0	12.183	7,5	961.111	11,6	78.889
9	88.250	120.000	5.321	10,0	10.957	6,7	1.121.613	13,5	102.365
10	121.250	340.000	5.107	10,0	9.998	6,1	1.578.692	19,0	157.901
Hogares con ingresos (!)			52.547	99,4	163.258	100,0	8.290.392	100,0	50.781
Hogares sin ingresos			321	0,6	543				
Total de hogares			52.868	100,0	163.801				
2° trimestre									
1	4.600	20.750	5.434	10,0	24.179	14,8	332.752	3,3	13.762
2	20.800	28.667	5.105	10,0	21.341	13,0	526.987	5,3	24.694
3	28.750	37.000	5.236	10,0	19.979	12,2	644.756	6,4	32.272
4	37.500	49.000	5.341	10,0	19.950	12,2	854.387	8,5	42.826
5	49.250	58.333	5.182	10,0	14.222	8,7	741.540	7,4	52.140
6	58.500	70.000	5.341	10,0	13.421	8,2	861.175	8,6	64.166
7	70.000	83.000	5.245	10,0	14.517	8,9	1.131.752	11,3	77.960
8	83.333	101.000	5.258	10,0	15.414	9,4	1.427.321	14,3	92.599
9	102.500	150.000	5.269	10,0	11.607	7,1	1.435.417	14,3	123.668
10	150.000	1.260.000	5.132	10,0	8.931	5,5	2.050.913	20,5	229.640
Hogares con ingresos (!)			52.543	99,5	163.561	100,0	10.007.000	100,0	61.182
Hogares sin ingresos			290	0,5	490				
Total de hogares			52.833	100,0	164.051				
3° trimestre									
1	6.000	32.367	5.176	10,0	24.124	14,8	560.450	3,8	23.232
2	33.750	48.333	5.172	10,0	21.263	13,0	910.401	6,2	42.816
3	49.000	60.000	5.125	10,0	18.625	11,4	1.016.849	6,9	54.596
4	60.000	70.000	5.022	10,0	16.703	10,2	1.097.206	7,5	65.689
5	70.000	80.000	5.208	10,0	17.274	10,6	1.268.075	8,6	73.409
6	80.000	101.667	5.136	10,0	13.933	8,5	1.281.243	8,7	91.957
7	101.667	129.000	5.199	10,0	14.793	9,0	1.694.583	11,5	114.553

(continúa)

(conclusión)

Número de decil	Escala de ingreso (en \$)		Hogares		Población		Ingreso per cápita familiar (en \$)		
	Desde	Hasta	Hogares por decil	Porcentaje de hogares	Población por decil	Porcentaje de personas	Ingreso total por decil (miles)	Porcentaje de ingreso	Ingreso medio por decil
8	130.000	162.500	4.963	10,0	14.252	8,7	2.042.870	13,9	143.339
9	163.333	210.000	6	10,0	12.641	7,7	2.291.280	15,6	181.258
10	210.000	600.000	5.024	10,0	9.928	6,1	2.556.527	17,4	257.507
Hogares con ingresos (!)			51.166	99,6	163.536	100,0	14.719.485	100,0	90.008
Hogares sin ingresos			214	0,4	776				
Total de hogares			51.380	100,0	164.312				
4° trimestre									
1	6.000	41.250	5.506	10,0	24.705	15,0	730.119	3,8	29.553
2	41.333	61.086	5.206	10,0	21.717	13,2	1.112.492	5,8	51.227
3	62.500	80.000	5.347	10,0	21.735	13,2	1.537.619	8,1	70.744
4	80.000	98.500	5.331	10,0	15.486	9,4	1.364.020	7,2	88.081
5	100.000	114.000	5.431	10,0	17.093	10,4	1.840.136	9,7	107.654
6	116.000	131.000	5.272	10,0	14.218	8,6	1.757.374	9,2	123.602
7	133.333	155.714	5.403	10,0	15.282	9,3	2.231.328	11,7	146.010
8	160.000	195.000	5.387	10,0	13.869	8,4	2.453.344	12,9	176.894
9	196.667	260.000	5.232	10,0	11.356	6,9	2.547.587	13,4	224.338
10	260.000	800.000	5.259	10,0	9.187	5,6	3.458.952	18,2	376.505
Hogares con ingresos (!)			53.374	100,0	164.648	100,0	19.032.972	100,0	115.598
Hogares sin ingresos			0	0,0	0				
Total de hogares			53.374	100,0	164.648				

(!) La suma del porcentaje de hogares por decil corresponde al total de hogares con ingresos.
Fuente: Instituto Nacional de Estadística y Censos (INDEC), Encuesta Permanente de Hogares (EPH).

3.4.3.19. Hogares según escala de ingreso total familiar, aglomerado Gran Paraná. 1° a 4° trimestre de 2023.

Número de decil	Escala de ingreso (en \$)		Hogares		Población		Ingreso total familiar (en \$)		
	Desde	Hasta	Hogares por decil	Porcentaje de hogares	Población por decil	Porcentaje de personas	Ingreso total por decil (miles)	Porcentaje de ingreso	Ingreso medio por decil
1° trimestre									
1	15.000	60.000	10.547	10,0	18.645	6,6	496.044	2,2	47.032
2	60.000	100.000	10.371	10,0	18.139	6,4	815.180	3,6	78.602
3	100.000	120.000	10.503	10,0	23.249	8,2	1.153.018	5,1	109.780
4	120.000	145.000	10.158	10,0	27.446	9,6	1.355.607	6,0	133.452
5	150.000	170.000	10.322	10,0	30.439	10,7	1.661.132	7,3	160.931
6	170.000	220.000	11.018	10,0	31.940	11,2	2.118.340	9,3	192.262
7	220.000	272.000	10.109	10,0	30.518	10,7	2.473.059	10,9	244.639
8	275.000	330.000	10.505	10,0	30.780	10,8	3.197.626	14,1	304.391
9	330.000	430.000	10.292	10,0	38.193	13,4	3.847.968	17,0	373.880
10	450.000	840.000	9.918	10,0	35.150	12,4	5.541.722	24,5	558.754
Hogares con ingresos (¹)			103.743	100,0	284.499	100,0	22.659.696	100,0	218.421
Hogares sin ingresos			0	0,0	0				
Total de hogares			103.743	100,0	284.499				
2° trimestre									
1	9.000	73.500	10.517	10,0	17.511	6,2	540.863	2,2	51.428
2	75.000	107.000	10.287	10,0	24.152	8,5	967.753	3,9	94.075
3	107.000	145.000	10.282	10,0	28.016	9,8	1.305.174	5,2	126.938
4	145.000	180.000	10.289	10,0	33.653	11,8	1.623.016	6,5	157.743
5	180.000	200.000	10.498	10,0	27.516	9,7	1.975.792	7,9	188.206
6	200.000	240.000	10.209	10,0	29.856	10,5	2.202.633	8,8	215.754
7	240.000	300.000	10.418	10,0	27.072	9,5	2.747.239	11,0	263.701
8	300.000	350.000	10.391	10,0	31.894	11,2	3.303.206	13,2	317.891
9	350.000	450.000	10.124	10,0	29.058	10,2	4.035.602	16,1	398.617
10	450.000	1.050.000	10.296	10,0	35.844	12,6	6.333.003	25,3	615.094
Hogares con ingresos (¹)			103.311	99,7	284.572	100,0	25.034.281	100,0	242.320
Hogares sin ingresos			337	0,3	337				
Total de hogares			103.648	100,0	284.909				
3° trimestre									
1	15.000	100.000	10.287	10,0	20.510	7,2	709.297	1,8	68.951
2	100.000	149.000	9.722	10,0	25.232	8,9	1.270.264	3,2	130.659
3	149.200	200.000	10.071	10,0	27.502	9,7	1.763.587	4,5	175.115
4	200.000	255.000	9.968	10,0	25.263	8,9	2.330.051	5,9	233.753
5	257.000	300.000	10.050	10,0	27.605	9,7	2.855.338	7,2	284.113
6	303.000	360.000	9.933	10,0	29.876	10,5	3.304.371	8,4	332.666
7	365.000	450.000	9.744	10,0	26.884	9,5	3.935.903	10,0	403.931

(continúa)

(conclusión)

Número de decil	Escala de ingreso (en \$)		Hogares		Población		Ingreso total familiar (en \$)		
	Desde	Hasta	Hogares por decil	Porcentaje de hogares	Población por decil	Porcentaje de personas	Ingreso total por decil (miles)	Porcentaje de ingreso	Ingreso medio por decil
8	460.000	595.000	10.296	10,0	31.242	11,0	5.370.473	13,6	521.608
9	598.000	760.000	9.621	10,0	34.217	12,1	6.220.447	15,8	646.549
10	760.000	3.000.000	9.925	10,0	35.392	12,5	11.674.454	29,6	1.176.26
Hogares con ingresos (¹)			99.617	98,9	283.723	100,0	39.434.185	100,0	395.858
Hogares sin ingresos			1.100	1,1	1.573				
Total de hogares			100.717	100,0	285.296				
4° trimestre									
1	5.000	140.000	10.221	10,0	21.418	7,5	960.729	2,2	93.996
2	140.000	183.000	10.103	10,0	21.016	7,4	1.652.846	3,7	163.600
3	186.500	250.000	9.870	10,0	24.978	8,7	2.142.508	4,8	217.073
4	250.000	300.000	10.039	10,0	27.668	9,7	2.798.950	6,3	278.808
5	300.000	350.000	10.011	10,0	27.197	9,5	3.239.480	7,3	323.592
6	350.000	420.000	9.849	10,0	28.498	10,0	3.813.159	8,5	387.162
7	420.000	521.000	10.085	10,0	32.034	11,2	4.836.212	10,8	479.545
8	530.000	610.000	9.955	10,0	37.341	13,1	5.753.098	12,9	575.598
9	620.000	800.000	10.147	10,0	35.914	12,6	7.224.790	16,2	719.099
10	810.000	5.350.000	9.906	10,0	29.410	10,3	12.219.275	27,4	1.233.523
Hogares con ingresos (¹)			100.126	99,8	285.474	100,0	44.641.047	100,0	445.849
Hogares sin ingresos			169	0,2	169				
Total de hogares			100.295	100,0	285.643				

(¹) La suma del porcentaje de hogares por decil corresponde al total de hogares con ingresos.

Fuente: Instituto Nacional de Estadística y Censos (INDEC), Encuesta Permanente de Hogares (EPH).

3.4.3.20. Hogares según escala de ingreso total familiar, aglomerado Concordia. 1° a 4° trimestre de 2023.

Número de decil	Escala de ingreso (en \$)		Hogares		Población		Ingreso total familiar (en \$)		
	Desde	Hasta	Hogares por decil	Porcentaje de hogares	Población por decil	Porcentaje de personas	Ingreso total por decil (miles)	Porcentaje de ingreso	Ingreso medio por decil
1° trimestre									
1	15.000	50.000	5.315	10,0	12.309	7,5	205.081	2,5	38.585
2	50.000	72.000	5.423	10,0	12.112	7,4	332.400	4,0	61.295
3	74.000	96.000	2.173	10,0	12.095	7,4	439.828	5,3	85.024
4	98.000	120.000	5.133	10,0	16.360	10,0	550.145	6,6	107.178
5	120.000	132.000	5.407	10,0	17.565	10,8	682.991	8,2	126.316
6	132.000	160.000	5.083	10,0	17.432	10,7	746.696	9,0	146.901
7	160.000	195.500	5.628	10,0	19.380	11,9	1.003.058	12,1	178.226
8	196.000	227.000	5.074	10,0	17.435	10,7	1.051.705	12,7	207.273
9	229.500	282.000	5.182	10,0	21.139	12,9	1.331.442	16,1	256.936
10	300.000	620.000	5.129	10,0	17.431	10,7	1.947.045	23,5	379.615
Hogares con ingresos (!)			52.547	99,4	163.258	100,0	8.290.392	100,0	157.771
Hogares sin ingresos			321	0,6	543				
Total de hogares			52.868	100,0	163.801				
2° trimestre									
1	7.000	58.000	5.301	10,0	11.734	7,2	215.580	2,2	40.668
2	58.000	83.000	5.450	10,0	15.149	9,3	385.837	3,9	70.796
3	83.000	106.000	5.041	10,0	15.571	9,5	482.308	4,8	95.677
4	107.000	124.000	5.288	10,0	16.383	10,0	617.297	6,2	116.735
5	127.000	150.000	5.419	10,0	14.675	9,0	754.056	7,5	139.150
6	150.000	180.000	5.149	10,0	15.764	9,6	838.125	8,4	162.774
7	180.000	225.000	5.282	10,0	18.190	11,1	1.058.121	10,6	200.326
8	230.000	280.000	5.163	10,0	17.587	10,8	1.300.060	13,0	251.803
9	281.000	350.000	5.366	10,0	20.640	12,6	1.682.642	16,8	313.575
10	350.000	2.520.000	5.084	10,0	17.868	10,9	2.672.975	26,7	525.762
Hogares con ingresos (!)			52.543	99,5	163.561	100,0	10.007.000	100,0	190.454
Hogares sin ingresos			290	0,5	490				
Total de hogares			52.833	100,0	164.051				
3° trimestre									
1	27.000	92.000	5.260	10,0	10.572	6,5	340.412	2,3	64.717
2	96.000	130.000	5.042	10,0	13.260	8,1	560.439	3,8	111.154
3	130.000	165.000	5.111	10,0	13.788	8,4	749.746	5,1	146.693
4	166.000	205.000	5.263	10,0	16.059	9,8	976.851	6,6	185.607
5	207.000	234.000	5.040	10,0	16.604	10,2	1.100.670	7,5	218.387
6	239.000	280.000	5.095	10,0	16.058	9,8	1.319.755	9,0	259.030
7	280.800	330.000	5.166	10,0	18.539	11,3	1.584.476	10,8	306.712

(continúa)

(conclusión)

Número de decil	Escala de ingreso (en \$)		Hogares		Población		Ingreso total familiar (en \$)		
	Desde	Hasta	Hogares por decil	Porcentaje de hogares	Población por decil	Porcentaje de personas	Ingreso total por decil (miles)	Porcentaje de ingreso	Ingreso medio por decil
8	345.000	424.000	5.417	10,0	21.013	12,8	2.074.288	14,1	382.922
9	425.000	570.000	4.953	10,0	16.612	10,2	2.520.100	17,1	508.803
10	585.000	900.000	4.819	10,0	21.031	12,9	3.492.748	23,7	724.787
Hogares con ingresos (!)			51.166	99,6	163.536	100,0	14.719.485	100,0	287.681
Hogares sin ingresos			214	0,4	776				
Total de hogares			51.380	100,0	164.312				
4° trimestre									
1	20.000	114.000	5.437	10,0	11.480	7,0	405.878	2,1	74.651
2	114.000	160.000	5.321	10,0	10.077	6,1	713.031	3,7	134.003
3	160.000	204.000	5.424	10,0	13.415	8,1	982.989	5,2	181.230
4	205.000	251.000	5.238	10,0	17.066	10,4	1.211.702	6,4	231.329
5	254.000	294.000	5.340	10,0	16.711	10,1	1.458.466	7,7	273.121
6	294.000	360.000	5.356	10,0	18.017	10,9	1.711.153	9,0	319.483
7	366.000	435.000	5.305	10,0	18.910	11,5	2.130.380	11,2	401.580
8	435.000	546.000	5.466	10,0	18.700	11,4	2.667.430	14,0	488.004
9	547.000	700.000	5.311	10,0	19.895	12,1	3.228.584	17,0	607.905
10	700.000	1.600.000	5.176	10,0	20.377	12,4	4.523.358	23,8	873.910
Hogares con ingresos (!)			53.374	100,0	164.648	100,0	19.032.972	100,0	356.596
Hogares sin ingresos			0	0,0	0				
Total de hogares			53.374	100,0	167.648				

(!) La suma del porcentaje de hogares por decil corresponde al total de hogares con ingresos.
Fuente: Instituto Nacional de Estadística y Censos (INDEC), Encuesta Permanente de Hogares (EPH).

3.5.1. Total de viviendas, viviendas particulares ocupadas, sin personas presentes y viviendas colectivas y población censada en ellas en la provincia de Entre Ríos, según departamentos. Año 2022.

Departamento	Unidad de análisis	Total de viviendas	Viviendas particulares			Viviendas colectivas
			Total de viviendas particulares	Con personas presentes	Sin personas presentes (¹)	
Total Provincia	Viviendas	558.556	557.956	494.473	63.483	610
	Población	1.425.412	1.415.097	1.415.097	-	10.315
Colón	Viviendas	31.436	31.367	27.437	3.930	69
	Población	75.305	74.890	74.890	-	415
Concordia	Viviendas	69.614	69.550	63.827	5.723	64
	Población	198.802	197.603	197.603	-	1.199
Diamante	Viviendas	23.375	23.342	19.464	3.878	33
	Población	53.595	52.312	52.312	-	1.283
Federación	Viviendas	28.378	28.329	25.904	2.425	49
	Población	78.608	78.264	78.264	-	344
Federal	Viviendas	11.127	11.115	9.867	1.248	12
	Población	29.667	29.436	29.436	-	231
Feliciano	Viviendas	5.902	5.897	5.287	610	5
	Población	16.803	16.717	16.717	-	86
Gualeguay	Viviendas	23.236	23.205	20.150	3.055	31
	Población	57.303	56.796	56.796	-	507
Gualeguaychú	Viviendas	51.435	51.370	45.103	6.267	65
	Población	126.147	125.176	125.176	-	971
Islas del Ibicuy	Viviendas	5.968	5.964	4.620	1.344	4
	Población	14.000	13.984	13.984	-	16
La Paz	Viviendas	26.552	26.531	24.104	2.427	21
	Población	75.407	75.271	75.271	-	136
Nogoyá	Viviendas	17.262	17.244	14.933	2.311	18
	Población	43.195	42.954	42.954	-	241
Paraná	Viviendas	156.141	155.999	139.631	16.368	142
	Población	391.626	388.716	388.716	-	2.910
San Salvador	Viviendas	7.727	7.717	7.054	663	10
	Población	20.854	20.786	20.786	-	68
Tala	Viviendas	13.238	13.226	11.215	2.011	12
	Población	31.309	31.091	31.091	-	218
Uruguay	Viviendas	48.488	48.445	42.629	5.816	43
	Población	116.343	115.516	115.516	-	827
Victoria	Viviendas	17.476	17.646	14.240	3.224	12
	Población	40.652	40.301	40.301	-	351
Villaguay	Viviendas	21.211	21.191	19.008	2.183	20
	Población	55.796	55.284	55.284	-	512

(continúa)

(conclusión)

Departamento	Unidad de análisis	Porcentaje sobre total de viviendas	Viviendas particulares			Viviendas colectivas
			Total de viviendas particulares	Con personas presentes	Sin personas presentes (²)	
Total Provincia	Viviendas	100,0	99,9	88,5	11,4	0,1
	Población	100,0	99,3	99,3	-	0,7
Colón	Viviendas	100,0	99,8	87,3	12,5	0,2
	Población	100,0	99,4	99,4	-	0,6
Concordia	Viviendas	100,0	99,9	91,7	8,2	0,1
	Población	100,0	99,4	99,4	-	0,6
Diamante	Viviendas	100,0	99,9	83,3	16,6	0,1
	Población	100,0	97,6	97,6	-	2,4
Federación	Viviendas	100,0	99,8	91,3	8,5	0,2
	Población	100,0	99,6	99,6	-	0,4
Federal	Viviendas	100,0	99,9	88,7	11,2	0,1
	Población	100,0	99,2	99,2	-	0,8
Feliciano	Viviendas	100,0	99,9	89,6	10,3	0,1
	Población	100,0	99,5	99,5	-	0,5
Gualeguay	Viviendas	100,0	99,9	86,7	13,1	0,1
	Población	100,0	99,1	99,1	-	0,9
Gualeguaychú	Viviendas	100,0	99,9	87,7	12,2	0,1
	Población	100,0	99,2	99,2	-	0,8
Islas del Ibicuy	Viviendas	100,0	99,9	77,4	22,5	0,1
	Población	100,0	99,9	99,9	-	0,1
La Paz	Viviendas	100,0	99,9	90,8	9,1	0,1
	Población	100,0	99,8	99,8	-	0,2
Nogoyá	Viviendas	100,0	99,9	86,5	13,4	0,1
	Población	100,0	99,4	99,4	-	0,6
Paraná	Viviendas	100,0	99,9	89,4	10,5	0,1
	Población	100,0	99,3	99,3	-	0,7
San Salvador	Viviendas	100,0	99,9	91,3	8,6	0,1
	Población	100,0	99,7	99,7	-	0,3
Tala	Viviendas	100,0	99,9	84,7	15,2	0,1
	Población	100,0	99,3	99,3	-	0,7
Uruguay	Viviendas	100,0	99,9	87,9	12,0	0,1
	Población	100,0	99,3	99,3	-	0,7
Victoria	Viviendas	100,0	99,9	81,5	18,4	0,1
	Población	100,0	99,1	99,1	-	0,9
Villaguay	Viviendas	100,0	99,9	89,6	10,3	0,1
	Población	100,0	99,1	99,1	-	0,9

(¹) No se incluye a la población censada en situación de calle.

(²) Incluye viviendas particulares en las que viven personas pero no se encuentran presentes, viviendas particulares en alquiler o venta, de uso temporario, usadas para otros fines (consultorio, oficina, comercio) y otra situación.

Fuente: Instituto Nacional de Estadística y Censos (INDEC), Censo Nacional de Población, Hogares y Viviendas 2022, Resultados definitivos.

3.5.2.a. Viviendas particulares habitadas de la provincia de Entre Ríos por tipo, según departamentos.
Valores absolutos. Años 2010 y 2022.

Departamento	Año censal	Viviendas particulares habitadas	Tipo de vivienda particular			
			Total casas	Casa tipo A	Casa tipo B	Rancho
Total Provincia	2010	357.250	317.956	286.013	31.942	3.805
	2022	494.473	421.974	389.876	32.098	3.824
Colón	2010	19.064	17.496	16.651	1.145	62
	2022	27.437	24.307	23.335	972	69
Concordia	2010	44.961	37.037	33.389	3.648	418
	2022	63.827	51.459	46.138	5.321	380
Diamante	2010	14.252	13.006	11.736	1.270	92
	2022	19.464	16.006	15.565	1.041	84
Federación	2010	18.437	16.629	15.057	1.572	191
	2022	25.904	22.277	21.012	1.265	139
Federal	2010	7.222	6.675	5.166	1.509	278
	2022	9.867	9.136	7.838	1.298	121
Feliciano	2010	3.791	3.322	2.366	956	383
	2022	5.287	4.886	3.954	912	119
Gualeguay	2010	15.312	14.217	12.859	1.358	141
	2022	20.150	18.092	16.970	1.122	161
Gualeguaychú	2010	33.057	30.648	28.518	2.130	196
	2022	45.103	39.703	37.849	1.854	294
Islas del Ibicuy	2010	3.369	2.897	2.135	762	55
	2022	4.620	4.016	3.423	593	37
La Paz	2010	17.440	16.543	13.460	3.083	488
	2022	24.104	22.540	19.078	3.462	435
Nogoyá	2010	11.878	11.408	9.860	1.548	124
	2022	14.933	13.961	12.826	1.135	124
Paraná	2010	99.572	85.574	79.436	6.138	602
	2022	139.631	113.683	106.030	7.653	913
San Salvador	2010	5.110	4.892	4.475	417	33
	2022	7.054	6.500	6.189	311	57
Tala	2010	8.143	7.785	6.708	1.077	71
	2022	11.215	10.323	9.488	835	156
Uruguay	2010	30.893	26.943	25.120	1.823	210
	2022	42.629	34.840	33.206	1.634	299
Victoria	2010	10.604	9.800	8.412	1.388	155
	2022	14.240	13.014	11.888	1.126	146
Villaguay	2010	14.145	13.084	10.965	2.119	306
	2022	19.008	16.651	15.087	1.564	290

(continúa)

(conclusión)

Departamento	Año censal	Tipo de vivienda particular				
		Casilla	Departamento	Pieza ocupada en inquilinato, hotel familiar o pensión	Local no construido para habitación ocupado	Vivienda móvil ocupada (casa rodante, barco, carpa u otra)
Total Provincia	2010	7.273	26.680	820	495	221
	2022	8.270	55.946	3.245	919	295
Colón	2010	657	743	52	23	31
	2022	320	2.510	173	44	14
Concordia	2010	3.791	3.572	82	41	20
	2022	4.849	6.450	524	117	48
Diamante	2010	41	1.061	23	23	6
	2022	45	2.584	93	40	12
Federación	2010	427	1.012	127	35	16
	2022	321	2.850	255	55	7
Federal	2010	65	154	27	13	10
	2022	89	420	83	12	6
Feliciano	2010	28	34	12	11	1
	2022	52	201	37	11	1
Gualeguay	2010	145	740	42	24	3
	2022	123	1.646	85	34	9
Gualeguaychú	2010	221	1.884	43	56	9
	2022	270	4.513	225	82	16
Islas del Ibicuy	2010	372	13	6	15	11
	2022	393	117	26	16	15
La Paz	2010	11	213	46	23	9
	2022	119	771	182	36	21
Nogoyá	2010	27	279	7	25	8
	2022	59	673	82	30	4
Paraná	2010	420	12.592	227	101	50
	2022	412	23.385	900	251	87
San Salvador	2010	64	97	15	8	1
	2022	77	347	55	18	-
Tala	2010	38	225	9	11	4
	2022	45	575	75	29	12
Uruguay	2010	594	3.038	45	49	14
	2022	864	6.291	245	73	17
Victoria	2010	182	420	32	12	3
	2022	133	799	108	28	12
Villaguay	2010	83	597	25	25	25
	2022	99	1.814	97	43	14

Fuente: Instituto Nacional de Estadística y Censos (INDEC), Censo Nacional de Población, Hogares y Viviendas 2022, Resultados definitivos.

3.5.2.b. Viviendas particulares habitadas de la provincia de Entre Ríos, según departamentos. Valores relativos. Años 2010 y 2022.

Departamento	Año censal	Porcentaje sobre viviendas particulares habitadas	Tipo de vivienda particular			
			Total casas	Casa tipo A	Casa tipo B	Rancho
Total Provincia	2010	100,0	89,0	80,1	8,9	1,1
	2022	100,0	85,3	78,8	6,5	0,8
Colón	2010	100,0	91,8	85,8	6,0	0,3
	2022	100,0	88,6	85,0	3,5	0,3
Concordia	2010	100,0	82,4	74,3	8,1	0,9
	2022	100,0	80,6	42,3	8,3	0,6
Diamante	2010	100,0	91,3	82,3	8,9	0,6
	2022	100,0	85,3	80,0	5,3	0,4
Federación	2010	100,0	90,2	81,7	8,5	1,0
	2022	100,0	86,0	81,1	4,9	0,5
Federal	2010	100,0	92,4	71,5	20,9	3,8
	2022	100,0	92,6	79,4	13,2	1,2
Feliciano	2010	100,0	87,9	62,4	25,2	10,1
	2022	100,0	92,0	74,8	17,2	2,3
Galeguay	2010	100,0	92,8	84,0	8,9	0,9
	2022	100,0	89,8	84,2	5,6	0,8
Galeguaychú	2010	100,0	92,7	86,3	6,4	0,6
	2022	100,0	88,0	83,9	4,1	0,7
Islas del Ibicuy	2010	100,0	86,0	63,4	22,5	1,6
	2022	100,0	86,9	74,1	12,8	0,8
La Paz	2010	100,0	94,9	77,2	17,7	2,8
	2022	100,0	93,5	79,1	14,4	1,8
Nogoyá	2010	100,0	96,0	83,0	13,0	1,0
	2022	100,0	93,5	85,9	7,6	0,8
Paraná	2010	100,0	85,9	79,8	6,2	0,6
	2022	100,0	81,4	75,9	5,5	0,7
San Salvador	2010	100,0	95,7	87,6	8,2	0,6
	2022	100,0	92,1	87,7	4,4	0,8
Tala	2010	100,0	95,6	82,4	13,2	0,9
	2022	100,0	92,0	84,6	7,4	1,4
Uruguay	2010	100,0	87,2	81,3	5,9	0,7
	2022	100,0	81,7	77,9	3,8	0,7
Victoria	2010	100,0	92,4	79,3	13,1	1,5
	2022	100,0	91,4	83,5	7,9	1,0
Villaguay	2010	100,0	92,5	77,5	15,0	2,2
	2022	100,0	87,6	79,4	8,2	1,5

(continúa)

(conclusión)

Departamento	Año censal	Tipo de vivienda particular				
		Casilla	Departamento	Pieza ocupada en inquilinato, hotel familiar o pensión	Local no construido para habitación ocupado	Vivienda móvil ocupada (casa rodante, barco, carpa u otra)
Total Provincia	2010	2,0	7,5	0,3	0,1	0,1
	2022	1,7	11,3	0,7	0,2	0,1
Colón	2010	3,4	3,9	0,3	0,1	0,2
	2022	1,2	9,1	0,6	0,2	0,1
Concordia	2010	8,4	7,9	0,2	0,1	0,0
	2022	7,6	10,1	0,8	0,2	0,1
Diamante	2010	0,3	7,4	0,2	0,2	0,0
	2022	0,2	13,3	0,5	0,2	0,1
Federación	2010	2,3	5,5	0,7	0,2	0,1
	2022	1,2	11,0	1,0	0,2	0,0
Federal	2010	0,9	2,1	0,4	0,2	0,1
	2022	0,9	4,3	0,8	0,1	0,1
Feliciano	2010	0,7	0,9	0,3	0,3	0,0
	2022	1,0	3,8	0,7	0,2	0,0
Galeguay	2010	0,9	4,8	0,3	0,2	0,0
	2022	0,6	8,2	0,4	0,2	0,0
Galeguaychú	2010	0,7	5,7	0,1	0,2	0,0
	2022	0,6	10,0	0,5	0,2	0,0
Islas del Ibicuy	2010	11,0	0,4	0,2	0,4	0,3
	2022	8,5	2,5	0,6	0,3	0,3
La Paz	2010	0,7	1,2	0,3	0,1	0,1
	2022	0,5	3,2	0,8	0,1	0,1
Nogoyá	2010	0,2	2,3	0,1	0,2	0,1
	2022	0,4	4,5	0,5	0,2	0,0
Paraná	2010	0,4	12,7	0,2	0,1	0,1
	2022	0,3	16,7	0,6	0,2	0,1
San Salvador	2010	1,3	1,9	0,3	0,2	0,0
	2022	1,1	4,9	0,8	0,3	-
Tala	2010	0,5	2,8	0,1	0,1	0,0
	2022	0,4	5,1	0,7	0,3	0,1
Uruguay	2010	1,9	9,8	0,1	0,2	0,0
	2022	2,0	14,8	0,6	0,2	0,0
Victoria	2010	1,7	4,0	0,3	0,1	0,0
	2022	0,9	5,6	0,8	0,2	0,1
Villaguay	2010	0,6	4,2	0,2	0,2	0,2
	2022	0,5	9,5	0,5	0,2	0,1

Fuente: Instituto Nacional de Estadística y Censos (INDEC), Censo Nacional de Población, Hogares y Viviendas 2022, Resultados definitivos.

3.5.3. Viviendas particulares ocupadas, hogares y población que habita en ellas e indicadores de la provincia de Entre Ríos, según departamentos. Año 2022.

Departamento	Datos censales			Indicadores		
	Viviendas particulares ocupadas	Hogares particulares (¹)	Población el hogares particulares (¹)	Hogares particulares/viviendas particulares	Población/viviendas	Población/hogares
Total Provincia	494.473	500.660	1.415.097	1,0	2,9	2,8
Colón	27.437	27.796	74.890	1,0	2,7	2,7
Concordia	63.827	64.806	197.603	1,0	3,1	3,0
Diamante	19.464	19.672	52.312	1,0	2,7	2,7
Federación	25.904	26.248	78.264	1,0	3,0	3,0
Federal	9.867	9.999	29.436	1,0	3,0	2,9
Feliciano	5.287	5.387	16.717	1,0	3,2	3,1
Guauguay	20.150	20.385	56.796	1,0	2,8	2,8
Guauguaychú	45.103	45.599	125.176	1,0	2,8	2,7
Islas del Ibicuy	4.620	4.676	13.984	1,0	3,0	3,0
La Paz	24.104	24.525	75.271	1,0	3,1	3,1
Nogoyá	14.933	15.109	42.954	1,0	2,9	2,8
Paraná	139.631	141.269	388.716	1,0	2,8	2,8
San Salvador	7.054	7.137	20.786	1,0	2,9	2,9
Tala	11.215	11.336	31.091	1,0	2,8	2,7
Uruguay	42.629	43.089	115.516	1,0	2,7	2,7
Victoria	14.240	14.388	40.301	1,0	2,8	2,8
Villaguay	19.008	19.239	55.284	1,0	2,9	2,9

(¹) No se incluye a los hogares y población censada en situación de calle.

Fuente: Instituto Nacional de Estadística y Censos (INDEC), Censo Nacional de Población, Hogares y Viviendas 2022, Resultados definitivos. Dirección General de Estadística y Censos de Entre Ríos.

3.5.4. Motivo por el que no se realizaron entrevistas en las viviendas particulares deshabitadas en la provincia de Entre Ríos, según departamentos. Año 2022.

Departamento	Total de viviendas particulares	Viviendas particulares deshabitadas	Porcentaje de viviendas particulares deshabitadas sobre el total de viviendas particulares	Motivo de no realización de la entrevista			
				La vivienda se usa para vacaciones, fin de semana, como segunda residencia u otro uso temporal	La vivienda se usa como oficina, consultorio o comercio	La vivienda está en alquiler o venta	La vivienda está en construcción
Total Provincia	557.956	63.483	11,4	12.297	10.043	10.917	11.130
Colón	31.367	3.930	12,5	778	389	1.023	541
Concordia	69.550	5.723	8,2	629	1.309	1.126	1.032
Diamante	23.342	3.878	16,6	1.252	414	434	77
Federación	28.329	2.425	8,6	316	538	522	487
Federal	11.155	1.248	11,2	290	73	137	292
Feliciano	5.897	610	10,3	127	53	56	104
Guauguay	23.205	3.055	13,2	854	389	471	462
Guauguaychú	51.370	6.267	12,2	1.171	1.044	1.289	921
Islas del Ibicuy	5.964	1.344	22,5	620	45	65	239
La Paz	26.531	2.427	9,1	355	601	302	461
Nogoyá	17.244	2.311	13,4	518	288	289	289
Paraná	155.999	16.368	10,5	2.569	2.878	3.017	3.233
San Salvador	7.717	663	8,6	59	176	103	172
Tala	13.226	2.011	15,2	524	186	234	291
Uruguay	48.445	5.816	12,0	985	884	1.058	962
Victoria	17.464	3.224	18,5	897	434	482	474
Villaguay	21.191	2.183	10,3	353	342	309	398

(continúa)

(conclusión)

Motivo de no realización de la entrevista		
Departamento	Habitualmente viven personas, pero no se encuentran presentes	Otra situación
Total Provincia	7.977	11.119
Colón	515	684
Concordia	769	858
Diamante	436	570
Federación	254	308
Federal	150	306
Feliciano	69	201
Gualeguay	333	546
Gualeguaychú	767	1.075
Islas del Ibicuy	115	260
La Paz	233	475
Nogoyá	268	659
Paraná	2.199	2.472
San Salvador	51	102
Tala	235	541
Uruguay	835	1.092
Victoria	427	510
Villaguay	321	460

Fuente: Instituto Nacional de Estadística y Censos (INDEC), Censo Nacional de Población, Hogares y Viviendas 2022, Resultados definitivos. Dirección General de Estadística y Censos de Entre Ríos.

3.5.5. Total de hogares particulares y población censada en ellos por material predominante de los pisos en la provincia de Entre Ríos, según departamentos. Año 2022.

Departamento	Unidad de análisis	Total de hogares y población (!)	Material predominante de los pisos							
			Cerámica, mosaico, baldosa, alfombra, madera, flotante, vinílico, microcemento, cemento alisado o mármol		Carpeta, contrapiso o ladrillo fijo		Tierra o ladrillo suelto		Otro material	
			Material	%	Material	%	Material	%	Material	%
Total Provincia	Hogares	500.660	433.523	86,6	58.777	11,7	5.398	1,1	2.962	0,6
	Población	1.415.097	1.199.447	84,8	190.580	13,5	16.366	1,2	8.704	0,6
Colón	Hogares	27.796	25.722	92,5	1.820	6,5	138	0,5	116	0,4
	Población	74.890	68.654	91,7	5.498	7,3	406	0,5	332	0,4
Concordia	Hogares	64.806	51.067	78,8	12.042	18,6	1.159	1,8	538	0,8
	Población	197.603	149.849	75,8	42.128	21,3	3.910	2,0	1.716	0,9
Diamante	Hogares	19.672	17.947	91,2	1.535	7,8	119	0,6	71	0,4
	Población	52.312	47.445	90,7	4.395	8,4	301	0,6	171	0,3
Federación	Hogares	26.248	23.116	88,1	2.791	10,6	125	0,5	216	0,8
	Población	78.264	68.040	86,9	9.157	11,7	357	0,5	710	0,9
Federal	Hogares	9.999	7.388	73,9	2.407	24,1	150	1,5	54	0,5
	Población	29.436	21.361	72,6	7.492	25,5	412	1,4	171	0,6
Feliciano	Hogares	5.387	3.678	68,3	1.553	28,8	139	2,6	17	0,3
	Población	16.717	11.287	67,5	4.996	29,9	363	2,2	71	0,4
Gualeguay	Hogares	20.385	17.891	87,8	2.220	10,9	203	1,0	71	0,3
	Población	56.796	49.059	86,4	6.931	12,2	603	1,1	203	0,4
Gualeguaychú	Hogares	45.999	41.618	91,3	3.448	7,6	306	0,7	227	0,5
	Población	125.176	112.843	90,1	10.706	8,6	933	0,7	694	0,6
Islas del Ibicuy	Hogares	4.676	3.803	81,3	727	15,5	52	1,1	94	2,0
	Población	13.984	11.321	81,0	2.252	16,1	130	0,9	281	2,0
La Paz	Hogares	24.525	17.866	72,8	5.849	23,8	652	2,7	158	0,6
	Población	75.271	53.207	70,7	19.576	26,0	1.979	2,6	509	0,7
Nogoyá	Hogares	15.109	13.275	87,9	1.541	10,2	216	1,4	77	0,5
	Población	42.954	37.130	86,4	4.829	11,2	749	1,7	246	0,6
Paraná	Hogares	141.269	127.609	90,3	11.912	8,4	962	0,7	786	0,6
	Población	388.716	345.521	88,9	38.326	9,9	2.815	0,7	2.054	0,5
San Salvador	Hogares	7.137	6.173	86,5	891	12,5	38	0,5	35	0,5
	Población	20.786	17.626	84,8	2.945	14,2	106	0,5	109	0,5
Tala	Hogares	11.336	9.661	85,2	1.492	13,2	100	0,9	83	0,7
	Población	31.091	25.983	83,6	4.551	14,6	301	1,0	256	0,8
Uruguay	Hogares	43.089	38.969	90,4	3.454	8,0	411	1,0	255	0,6
	Población	115.516	102.741	88,9	10.847	9,4	1.188	1,0	740	0,6

(continúa)

(conclusión)

Departamento	Unidad de análisis	Total de hogares y población (¹)	Material predominante de los pisos							
			Cerámica, mosaico, baldosa, alfombra, madera, flotante, vinílico, microcemento, cemento alisado o mármol		Carpeta, contrapiso o ladrillo fijo		Tierra o ladrillo suelto		Otro material	
			Material	%	Material	%	Material	%	Material	%
Victoria	Hogares	14.388	12.067	83,9	2.031	14,1	226	1,6	64	0,4
	Población	40.301	33.287	82,6	6.280	15,6	563	1,4	170	0,4
Villaguay	Hogares	19.239	15.673	81,5	3.064	15,9	402	2,1	100	0,5
	Población	55.284	44.093	79,8	9.670	17,5	1.250	2,3	271	0,5

(¹) Se excluye a las personas que viven en situación de calle.

Fuente: Instituto Nacional de Estadística y Censos (INDEC), Censo Nacional de Población, Hogares y Viviendas 2022, Resultados definitivos. Dirección General de Estadística y Censos de Entre Ríos.

3.5.6. Total de hogares particulares y población censada en ellos por provisión del agua en la provincia de Entre Ríos, según departamentos. Año 2022.

Departamento	Unidad de análisis	Total de hogares y población (¹)	Provisión de agua					
			Red pública (agua corriente)	Perforación con bomba a motor	Perforación con bomba manual	Pozo sin bimba	Transporte por cisterna, agua de lluvia, río, canal, arroyo o acequia	Otra procedencia
Total Provincia	Hogares	500.660	455.916	31.027	2.203	1.900	1.280	8.334
	Población	1.415.097	1.287.092	89.851	6.128	5.394	3.499	23.133
Colón	Hogares	27.796	24.784	2.649	103	72	16	172
	Población	74.890	66.570	7.301	305	211	48	455
Concordia	Hogares	64.806	60.920	2.265	152	153	66	1.250
	Población	197.603	185.935	6.973	405	483	193	3.613
Diamante	Hogares	19.672	17.375	1.390	92	176	46	593
	Población	52.312	46.039	3.951	243	478	122	1.479
Federación	Hogares	26.248	23.432	2.545	107	50	14	100
	Población	78.264	69.643	7.796	321	150	39	315
Federal	Hogares	9.999	8.658	1.019	168	51	28	75
	Población	29.436	25.754	2.797	463	136	80	206
Feliciano	Hogares	5.387	4.440	713	142	30	5	57
	Población	16.717	13.923	2.117	405	97	19	156
Gualeguay	Hogares	20.385	18.270	1.684	119	83	66	163
	Población	56.796	50.881	4.756	295	228	159	477
Gualeguaychú	Hogares	45.599	41.328	2.645	153	163	63	1.247
	Población	125.176	113.214	7.621	411	426	175	3.329
Islas del Ibicuy	Hogares	4.676	3.045	779	53	49	320	430
	Población	13.984	9.328	2.272	137	136	889	1.222
La Paz	Hogares	24.525	21.783	1.903	194	138	46	461
	Población	75.271	67.135	5.684	610	405	115	1.322
Nogoyá	Hogares	15.109	12.873	1.679	142	177	35	203
	Población	42.954	36.438	4.893	398	520	134	571
Paraná	Hogares	141.269	134.525	3.424	203	271	246	2.600
	Población	388.716	369.493	9.919	544	820	651	7.289
San Salvador	Hogares	7.137	6.621	390	34	30	5	57
	Población	20.786	19.270	1.159	111	87	18	141
Tala	Hogares	11.336	10.031	916	79	71	24	215
	Población	31.091	27.538	2.512	218	184	62	577
Uruguay	Hogares	43.089	38.304	4.018	150	158	73	386
	Población	115.516	101.880	11.546	417	432	203	1.038

(continúa)

(continuación)

Departamento	Unidad de análisis	Total de hogares y población (¹)	Provisión de agua					Otra procedencia
			Red pública (agua corriente)	Perforación con bomba a motor	Perforación con bomba manual	Pozo sin bimba	Transporte por cisterna, agua de lluvia, río, canal, arroyo o acequia	
Victoria	Hogares	14.388	12.858	986	77	104	206	157
	Población	40.301	36.196	2.678	200	269	533	425
Villaguay	Hogares	19.239	16.669	2.022	235	124	21	168
	Población	55.284	47.854	5.876	645	332	59	518

Departamento	Unidad de análisis	Provisión de agua					Otra procedencia
		Red pública (agua corriente)	Perforación con bomba a motor	Perforación con bomba manual	Pozo sin bimba	Transporte por cisterna, agua de lluvia, río, canal, arroyo o acequia	
Total Provincia	Hogares	91,1	6,2	0,4	0,4	0,3	1,7
	Población	91,0	6,3	0,4	0,4	0,2	1,6
Colón	Hogares	89,2	9,5	0,4	0,3	0,1	0,6
	Población	88,9	9,7	0,4	0,3	0,1	0,6
Concordia	Hogares	94,0	3,5	0,2	0,2	0,1	1,9
	Población	94,1	3,5	0,2	0,2	0,1	1,8
Diamante	Hogares	88,3	7,1	0,5	0,9	0,2	3,0
	Población	88,0	7,6	0,5	0,9	0,1	2,8
Federación	Hogares	89,3	9,7	0,4	0,2	0,1	0,4
	Población	89,0	10,0	0,4	0,2	0,0	0,4
Federal	Hogares	86,6	10,2	1,7	0,5	0,3	0,8
	Población	87,5	9,5	1,6	0,5	0,3	0,7
Feliciano	Hogares	82,4	13,2	2,6	0,6	0,1	1,1
	Población	91,1	6,2	2,4	0,6	0,1	0,9
Gualedguay	Hogares	89,6	8,3	0,6	0,4	0,3	0,8
	Población	89,6	8,4	0,5	0,4	0,3	0,8
Gualedguaychú	Hogares	90,6	5,8	0,3	0,4	0,1	2,7
	Población	90,4	6,1	0,3	0,3	0,1	2,7
Islas del Ibicuy	Hogares	65,1	16,7	1,1	1,0	6,8	9,2
	Población	66,7	16,2	1,0	1,0	6,4	8,7
La Paz	Hogares	88,8	7,8	0,8	0,6	0,2	1,9
	Población	89,2	7,6	0,8	0,5	0,2	1,8
Nogoyá	Hogares	85,2	11,1	0,9	1,2	0,2	1,3
	Población	84,8	11,4	0,9	1,2	0,3	1,3
Paraná	Hogares	95,2	2,4	0,1	0,2	0,2	1,8
	Población	95,1	2,6	0,1	0,2	0,2	1,9

(continúa)

(conclusión)

Departamento	Unidad de análisis	Provisión de agua					Otra procedencia
		Red pública (agua corriente)	Perforación con bomba a motor	Perforación con bomba manual	Pozo sin bimba	Transporte por cisterna, agua de lluvia, río, canal, arroyo o acequia	
San Salvador	Hogares	92,8	5,5	0,5	0,4	0,1	0,8
	Población	92,7	5,6	0,5	0,4	0,1	0,7
Tala	Hogares	88,5	8,1	0,7	0,6	0,2	1,9
	Población	88,6	8,1	0,7	0,6	0,2	1,9
Uruguay	Hogares	88,9	9,3	0,3	0,4	0,2	0,9
	Población	88,2	10,0	0,4	0,4	0,2	0,9
Victoria	Hogares	89,4	6,9	0,5	0,7	1,4	1,1
	Población	89,8	6,6	0,5	0,7	1,3	1,1
Villaguay	Hogares	86,6	10,5	1,2	0,6	0,1	0,9
	Población	86,6	10,6	1,2	0,6	0,1	0,9

(¹) Se excluye a las personas que viven en situación de calle.

Fuente: Instituto Nacional de Estadística y Censos (INDEC), Censo Nacional de Población, Hogares y Viviendas 2022, Resultados definitivos.

3.5.7. Total de hogares particulares y población censada en ellos por desagüe del inodoro en la provincia de Entre Ríos, según departamentos. Año 2022.

Departamento	Unidad de análisis	Total de hogares y población (!)	Desagüe del inodoro				
			A red pública (cloaca)	A cámara séptica y pozo ciego	Sólo a pozo ciego	A hoyo, excavación en la tierra, No tiene baño etc.	
Total Provincia	Hogares	500.660	392.090	49.702	52.019	3.029	3.820
	Población	1.415.097	1.087.069	146.922	160.070	9.811	11.225
Colón	Hogares	27.796	22.106	3.700	1.756	124	110
	Población	74.890	58.473	10.608	5.144	373	292
Concordia	Hogares	64.806	52.599	5.592	5.080	613	922
	Población	197.603	157.751	17.523	17.284	2.167	2.878
Diamante	Hogares	19.672	12.664	2.981	3.851	116	60
	Población	52.312	32.067	8.583	11.171	357	134
Federación	Hogares	26.248	22.447	2.550	908	197	146
	Población	78.264	66.488	7.779	2.885	651	461
Federal	Hogares	9.999	6.137	1.541	2.145	59	117
	Población	29.436	17.358	4.643	6.895	190	350
Feliciano	Hogares	5.387	3.588	879	808	26	86
	Población	16.717	11.149	2.713	2.543	63	249
Gualeguay	Hogares	20.385	16.519	1.709	1.924	113	121
	Población	56.796	45.187	5.035	5.887	330	357
Gualeguaychú	Hogares	45.599	40.007	3.132	2.180	117	163
	Población	125.176	109.178	8.781	6.323	376	518
Islas del Ibicuy	Hogares	4.676	1.627	1.569	1.296	112	72
	Población	13.984	4.874	4.656	3.917	347	190
La Paz	Hogares	24.525	17.328	2.808	3.686	273	430
	Población	75.271	52.861	8.483	11.697	948	1.282
Nogoyá	Hogares	15.109	11.549	1.151	2.242	54	113
	Población	42.954	32.518	3.365	6.542	171	358
Paraná	Hogares	141.269	109.684	12.773	17.352	666	794
	Población	388.716	292.755	37.825	53.758	2.172	2.206
San Salvador	Hogares	7.137	6.243	405	425	29	35
	Población	20.786	18.003	1.242	1.331	99	111
Tala	Hogares	11.336	8.140	1.174	1.894	55	73
	Población	31.091	21.843	3.337	5.511	160	246
Uruguay	Hogares	43.089	36.789	3.500	2.319	228	253
	Población	115.516	97.492	9.875	6.775	679	695

(continúa)

(continuación)

Departamento	Unidad de análisis	Total de hogares y población (!)	Desagüe del inodoro				
			A red pública (cloaca)	A cámara séptica y pozo ciego	Sólo a pozo ciego	A hoyo, excavación en la tierra, No tiene baño etc.	
Victoria	Hogares	14.388	10.027	2.068	2.068	111	114
	Población	40.301	27.485	6.129	6.085	299	303
Villaguay	Hogares	19.239	14.636	2.170	2.085	137	211
	Población	55.284	41.587	6.351	6.322	429	595

Desagüe del inodoro

Departamento	Unidad de análisis	A red pública (cloaca)	A cámara séptica y pozo ciego	Sólo a pozo ciego	A hoyo, excavación en la tierra, No tiene baño etc.	
Total Provincia	Hogares	78,3	9,9	10,4	0,6	0,8
	Población	76,8	10,4	11,3	0,7	0,8
Colón	Hogares	79,5	13,3	6,3	0,4	1,4
	Población	78,1	14,2	6,9	0,5	0,4
Concordia	Hogares	81,2	8,6	7,8	0,9	1,4
	Población	79,8	8,9	8,7	1,1	1,5
Diamante	Hogares	64,4	15,2	19,6	0,6	0,3
	Población	61,3	16,4	21,4	0,7	0,3
Federación	Hogares	85,5	9,7	3,5	0,8	0,6
	Población	85,0	9,9	3,7	0,8	0,6
Federal	Hogares	61,4	15,4	21,5	0,6	1,2
	Población	59,0	15,8	23,4	0,6	1,2
Feliciano	Hogares	66,6	16,3	15,0	0,5	1,6
	Población	66,7	16,2	15,2	0,4	1,5
Gualeguay	Hogares	81,0	8,4	9,4	0,5	0,6
	Población	79,6	8,9	10,4	0,6	0,6
Gualeguaychú	Hogares	87,7	6,9	4,8	0,3	0,4
	Población	87,2	7,0	5,1	0,3	0,4
Islas del Ibicuy	Hogares	34,8	33,6	27,7	2,4	1,5
	Población	34,9	33,3	28,0	2,5	1,4
La Paz	Hogares	70,7	11,4	15,0	1,1	1,8
	Población	70,2	11,3	15,5	1,3	1,7
Nogoyá	Hogares	76,4	7,6	14,8	0,4	0,7
	Población	75,7	7,8	15,2	0,4	0,8
Paraná	Hogares	77,6	9,0	12,3	0,5	0,6
	Población	75,3	9,7	13,8	0,6	0,6

(continúa)

(conclusión)

Departamento	Unidad de análisis	Desagüe del inodoro				
		A red pública (cloaca)	A cámara séptica y pozo ciego	Sólo a pozo ciego	A hoyo, excavación en la tierra, etc.	No tiene baño
San Salvador	Hogares	87,5	5,7	6,0	0,4	0,5
	Población	86,6	6,0	6,4	0,5	0,5
Tala	Hogares	71,8	10,4	16,7	0,5	0,6
	Población	70,3	10,7	17,7	0,5	0,8
Uruguay	Hogares	85,4	8,1	5,4	0,5	0,6
	Población	84,4	8,5	5,9	0,6	0,6
Victoria	Hogares	69,7	14,4	14,4	0,8	0,8
	Población	68,2	15,2	15,1	0,7	0,8
Villaguay	Hogares	76,1	11,3	10,8	0,7	1,1
	Población	75,2	11,5	11,4	0,8	1,1

(1) Se excluye a las personas que viven en situación de calle.

Fuente: Instituto Nacional de Estadística y Censos (INDEC), Censo Nacional de Población, Hogares y Viviendas 2022, Resultados definitivos. Dirección General de Estadística y Censos de Entre Ríos.

3.5.8. Total de hogares particulares por combustible utilizado principalmente para cocinar de la provincia de Entre Ríos, según departamentos. Año 2022.

Departamento	Total de hogares particulares (1)	Combustible utilizado principalmente para cocinar					
		Electricidad	Gas de red	Gas en tubo o a granel (zeppelin)	Gas en garrafa	Leña o carbón	Otro combustible
Total Provincia	500.660	7.929	154.407	18.085	315.765	4.145	329
Colón	27.796	424	8.263	1.159	17.766	156	28
Concordia	64.806	1.062	13.167	1.729	47.976	809	63
Diamante	19.675	303	7.075	749	11.450	88	8
Federación	26.248	366	4.394	807	20.403	272	6
Federal	9.999	95	987	389	8.301	222	5
Feliciano	5.387	42	357	185	4.650	149	4
Guauguay	20.385	295	6.924	804	12.211	132	19
Guauguaychú	45.599	792	17.650	1.616	25.314	218	9
Islas del Ibicuy	4.676	51	87	130	4.359	49	-
La Paz	24.525	180	3.250	711	19.957	413	14
Nogoyá	15.109	188	4.272	466	9.979	198	6
Paraná	141.269	2.757	64.247	5.497	68.046	624	98
San Salvador	7.137	87	1.127	213	5.663	42	5
Tala	11.336	121	3.143	324	7.585	151	12
Uruguay	43.089	694	12.659	2.229	27.315	168	24
Victoria	14.388	211	3.387	552	10.055	173	10
Villaguay	19.239	261	3.418	526	14.735	281	18

Departamento	Combustible utilizado principalmente para cocinar					
	Electricidad	Gas de red	Gas en tubo o a granel (zeppelin)	Gas en garrafa	Leña o carbón	Otro combustible
Total Provincia	1,6	30,8	3,6	63,1	0,8	0,1
Colón	1,5	29,7	4,2	63,9	0,6	0,1
Concordia	1,6	20,3	2,7	74,0	1,2	0,1
Diamante	1,5	36,0	3,8	58,2	0,4	0,0
Federación	1,4	16,7	3,1	77,7	1,0	0,0
Federal	1,0	9,9	3,9	83,0	2,2	0,1
Feliciano	0,8	6,6	3,4	86,3	2,8	0,1
Guauguay	1,4	34,0	3,9	59,9	0,6	0,1
Guauguaychú	1,7	38,7	3,5	55,5	0,5	0,0
Islas del Ibicuy	1,1	1,9	2,8	93,2	1,0	-
La Paz	0,7	13,3	2,9	81,4	1,7	0,1
Nogoyá	1,2	28,3	3,1	66,0	1,3	0,0
Paraná	2,0	45,5	3,9	48,2	0,4	0,1

(continúa)

(conclusión)

Departamento	Combustible utilizado principalmente para cocinar					
	Electricidad	Gas de red	Gas en tubo o a granel (zeppelin)	Gas en garrafa	Leña o carbón	Otro combustible
San Salvador	1,2	15,8	3,0	79,3	0,6	0,1
Tala	1,1	27,7	2,9	66,9	1,3	0,1
Uruguay	1,6	29,4	5,2	63,4	0,4	0,1
Victoria	1,5	23,5	3,8	69,9	1,2	0,1
Villaguay	1,4	17,8	2,7	76,6	1,5	0,1

(1) Se excluye a las personas que viven en situación de calle.

Fuente: Instituto Nacional de Estadística y Censos (INDEC), Censo Nacional de Población, Hogares y Viviendas 2022, Resultados definitivos. Dirección General de Estadística y Censos de Entre Ríos.

3.5.9. Total de hogares particulares por régimen de tenencia y regularidad de la propiedad para la vivienda propia en la provincia de Entre Ríos, según departamentos. Año 2022.

Departamento	Total de hogares particulares (1)	Régimen de tenencia y regularidad de la propiedad para la vivienda propia								
		Propia					Alquilada	Cedida por trabajo	Prestada	Otra situación
		Total	Escritura	Boleto de compra-venta	Otra documentación	No tiene documentación				
Total Provincia	500.660	333.391	228.082	26.549	40.320	38.440	96.390	8.701	31.059	31.119
Colón	27.796	17.488	13.927	732	1.602	1.227	6.703	561	1.667	1.377
Concordia	64.806	44.341	24.939	4.537	6.676	8.189	9.777	839	4.286	5.563
Diamante	19.675	12.565	9.362	664	1.355	1.184	4.678	294	1.107	1.028
Federación	26.248	17.667	12.226	1.100	2.172	2.169	5.343	504	1.475	1.259
Federal	9.999	7.035	4.416	468	1.011	1.140	1.361	387	644	572
Feliciano	5.387	4.077	2.334	184	798	761	613	175	241	281
Gualeguay	20.385	13.856	10.444	663	1.393	1.356	3.753	424	1.317	1.035
Gualeguaychú	45.599	29.489	22.020	2.313	3.267	1.889	9.469	853	3.017	2.771
Islas del Ibicuy	4.676	3.198	1.387	549	588	674	557	241	461	219
La Paz	24.525	17.384	9.963	1.864	2.607	2.950	3.067	597	1.687	1.790
Nogoyá	15.109	10.476	7.776	642	1.144	914	2.126	489	1.042	976
Paraná	141.269	93.397	65.347	8.662	9.904	9.484	30.302	1.125	8.050	8.395
San Salvador	7.137	4.869	3.733	285	479	372	1.321	130	416	401
Tala	11.336	7.580	5.376	389	1.093	722	1.972	277	846	661
Uruguay	43.089	27.793	19.627	2.104	3.115	2.497	9.432	775	2.465	2.624
Victoria	14.388	9.737	6.827	568	1.448	894	2.211	306	1.060	1.074
Villaguay	19.239	12.439	8.378	825	1.668	1.568	3.705	724	1.278	1.093

(continúa)

(continúa)

Departamento	Régimen de tenencia y regularidad de la propiedad para la vivienda propia								
	Propia					Alquilada	Cedida por trabajo	Prestada	Otra situación
	Total	Escritura	Boleto de compra-venta	Otra documentación	No tiene documentación				
Total Provincia	66,6	45,6	5,3	8,1	7,7	19,3	1,7	6,2	6,2
Colón	62,9	50,1	2,6	5,8	4,4	24,1	2,0	6,0	5,0
Concordia	68,4	38,5	7,0	10,3	12,6	15,1	1,3	6,6	8,6
Diamante	63,9	47,6	3,4	6,9	6,0	23,8	1,5	5,6	5,2
Federación	67,3	46,6	4,2	8,3	8,3	20,4	1,9	5,6	4,8
Federal	70,4	44,2	4,7	10,1	11,4	13,6	3,9	6,4	5,7
Feliciano	75,7	43,3	3,4	14,8	14,1	11,4	3,2	4,5	5,2
Gualeguay	68,0	51,2	3,3	6,8	6,7	18,4	2,1	6,5	5,1
Gualeguaychú	64,7	48,3	5,1	7,2	4,1	20,8	1,9	6,6	6,1
Islas del Ibicuy	68,4	29,7	11,7	12,6	14,4	11,9	5,2	9,9	4,7
La Paz	70,9	40,6	7,6	10,6	12,0	12,5	2,4	6,9	7,3
Nogoyá	69,3	51,5	4,2	7,6	6,0	14,1	3,2	6,9	6,5
Paraná	66,1	46,3	6,1	7,0	6,7	21,4	0,8	5,7	5,9
San Salvador	68,2	52,3	4,0	6,7	5,2	18,5	1,8	5,8	5,6
Tala	66,9	47,4	3,4	9,6	6,4	17,4	2,4	7,5	5,8
Uruguay	64,5	45,5	4,9	7,2	6,8	21,9	1,8	5,7	6,1
Victoria	67,7	47,7	3,9	10,1	6,2	15,4	2,1	7,4	7,5
Villaguay	64,7	43,5	4,3	8,7	8,2	19,3	3,8	6,6	5,7

(1) Se excluye a las personas que viven en situación de calle.

Fuente: Instituto Nacional de Estadística y Censos (INDEC), Censo Nacional de Población, Hogares y Viviendas 2022, Resultados definitivos. Dirección General de Estadística y Censos de Entre Ríos.

3.5.10. Total de hogares particulares por sexo del jefe o la jefa en la provincia de Entre Ríos, según tipo de hogar agrupado. Año 2022.

Tipo de hogar agrupado	Hogares particulares (¹)					Índice de feminidad de jefatura de hogar	
	Total hogares	Jefe de hogar mujer	Jefe de hogar varón				
Total hogares	500.660	100,0	242.493	100,0	258.167	100,0	93,9
Hogar unipersonal	120.215	24,0	63.714	26,3	56.501	21,9	112,8
Hogar nuclear completo de pareja sola	68.535	13,7	21.460	8,8	47.075	18,2	45,6
Hogar nuclear completo de parejas e hijos	160.710	32,1	55.659	23,0	105.051	40,7	53,0
Hogar nuclear incompleto	70.330	14,0	56.742	23,4	13.588	5,3	417,6
Hogar nuclear completo de pareja sola con otros familiares	6.117	1,2	2.236	0,9	3.881	1,5	57,6
Hogar nuclear completo de pareja e hijos con otros familiares	24.002	4,8	9.073	3,7	14.929	5,8	60,8
Hogar nuclear incompleto con otros familiares	24.516	4,9	19.250	7,9	5.266	2,0	365,6
Hogar sin núcleo familiar con otros familiares	20.001	4,0	11.223	4,6	8.778	3,4	127,9
Hogar nuclear completo de pareja sola con otros no familiares (con o sin otros familiares)	528	0,1	176	0,1	352	0,1	50,0
Hogar nuclear completo de pareja e hijos con otros no familiares (con o sin otros familiares)	812	0,2	300	0,1	512	0,2	58
Hogar nuclear incompleto con otros no familiares (con o sin otros familiares)	1.266	0,3	883	0,4	383	0,1	230,5
Hogar sin núcleo familiar con otros no familiares (con otros familiares)	860	0,2	422	0,2	438	0,2	96,3
Hogar multipersonal no familiar (jefes y otros no familiares)	2.768	0,6	1.355	0,6	1.413	0,5	95,9

(¹) No incluye a los hogares en situación de calle.

Notas: El Índice de feminidad (IF) expresa la cantidad de mujeres por cada 100 varones.

Fuente: Instituto Nacional de Estadística y Censos (INDEC), Censo Nacional de Población, Hogares y Viviendas 2022, Resultados definitivos. Dirección General de Estadística y Censos de Entre Ríos.

3.5.11. Viviendas urbanas ubicadas cerca de basurales en los aglomerados Resto Urbano Provincial, Gran Paraná y Concordia. Valores absolutos y valores relativos (%). 3° trimestre de 2019 a 2023.

Jurisdicción	2019		2020		2021		2022		2023	
	Valores absolutos	%	Valores absolutos	%	Valores absolutos	%	Valores absolutos	%	Valores absolutos	%
Resto Urbano Provincial	12.999	5,2	21.040	8,2	16.569	6,3	12.835	4,6	4.898	1,8
Gran Paraná	3.465	3,4	4.946	4,8	1.996	1,8	2.057	2,0	2.267	2,3
Concordia	3.325	6,7	1.842	3,7	1.146	2,3	182	0,3	64	0,1
Total	19.789	4,9	27.828	6,8	19.711	4,6	15.074	3,5	7.229	1,7

Nota: El Resto Urbano Provincial incluye en la muestra a localidades de 2.000 y más habitantes.

Fuente: Instituto Nacional de Estadística y Censos (INDEC), Encuesta Permanente de Hogares (EPH).

3.5.12. Viviendas urbanas ubicadas en zonas inundables en los aglomerados Resto Urbano Provincial, Gran Paraná y Concordia. Valores absolutos y valores relativos (%). 3° trimestre de 2019 a 2023.

Jurisdicción	2019		2020		2021		2022		2023	
	Valores absolutos	%	Valores absolutos	%	Valores absolutos	%	Valores absolutos	%	Valores absolutos	%
Resto Urbano Provincial	13.004	5,2	6.974	2,7	8.678	3,3	5.404	1,9	4.552	1,6
Gran Paraná	5.776	5,6	9.140	8,9	1.691	1,6	2.064	2,0	3.695	3,7
Concordia	3.582	7,2	1.640	3,3	1.403	2,8	111	0,2	-	0,0
Total	22.359	5,6	17.754	4,3	11.772	2,8	7.579	1,7	8.247	1,9

- Dato no estimado debido al diseño muestral implementado.

Nota: El Resto Urbano Provincial incluye en la muestra a localidades de 2.000 y más habitantes.

Fuente: Instituto Nacional de Estadística y Censos (INDEC), Encuesta Permanente de Hogares (EPH).

3.5.13. Viviendas urbanas ubicadas en villa de emergencia en los aglomerados Resto Urbano Provincial, Gran Paraná y Concordia. Valores absolutos y valores relativos (%). 3° trimestre 2019 a 2023.

Jurisdicción	2019		2020		2021		2022		2023	
	Valores absolutos	%	Valores absolutos	%	Valores absolutos	%	Valores absolutos	%	Valores absolutos	%
Resto Urbano Provincial	1.708	0,7	2.017	0,8	562	0,2	-	-	-	-
Gran Paraná	2.355	2,3	1.929	1,9	1.327	1,2	1.204	1,2	879	0,9
Concordia	493	1,0	-	-	-	-	220	0,4	238	0,5
Total	4.556	1,1	3.946	1,0	1.889	0,4	1.424	0,3	1.117	0,3

- Dato no estimado debido al diseño muestral implementado.

Nota: El Resto Urbano Provincial incluye en la muestra a localidades de 2.000 y más habitantes.

Fuente: Instituto Nacional de Estadística y Censos (INDEC), Encuesta Permanente de Hogares (EPH).

3.6.1. Población en viviendas particulares de la provincia de Entre Ríos, por percepción de jubilación o pensión según sexo registrado al nacer y grupos quinquenales de edad. Año 2022.

Sexo registrado al nacery grupos quinquenales de edad	Población en viviendas particulares (!)	Percibe jubilación o pensión					No
		Sí					
		Total	Solo jubilación	Solo pensión por fallecimiento	Jubilación y pensión por fallecimiento	Solo pensión de otro tipo	
Total	1.415.097	280.702	163.505	16.960	36.176	64.061	1.134.395
0-4	90.347	1.841	///	432	///	1.409	88.506
5-9	113.731	3.152	///	732	///	2.420	110.579
10-14	110.627	3.588	///	887	///	2.701	107.039
15-19	110.689	4.380	112	910	91	3.267	106.309
20-24	109.804	4.940	417	412	191	3.920	104.864
25-29	108.710	5.438	529	305	203	4.401	103.272
30-34	106.100	5.610	521	389	202	4.498	100.490
35-39	100.622	6.027	603	522	219	4.683	94.595
40-44	101.260	7.101	737	851	209	5.304	94.159
45-49	86.489	8.526	1.216	1.225	244	5.841	77.963
50-54	75.213	12.742	4.453	1.672	285	6.332	62.471
55-59	70.404	20.649	10.724	2.345	574	7.006	49.755
60-64	62.305	36.575	26.798	2.202	1.890	5.685	25.730
65-69	55.135	49.297	39.306	1.376	4.427	4.188	5.838
70-74	45.084	43.794	34.818	891	6.725	1.360	1.290
75-79	31.685	31.071	22.611	574	7.433	453	614
80-84	20.360	19.994	12.598	540	6.588	268	366
85-89	10.832	10.609	5.588	371	4.450	200	223
90-94	4.426	4.226	1.970	238	1.939	79	200
95-99	1.093	968	418	75	441	34	125
100 y más	181	174	86	11	65	12	7
Mujeres/femenino	727.761	170.288	89.746	12.776	31.229	36.537	557.473
0-4	44.420	895	///	220	///	675	43.525
5-9	55.770	1.488	///	374	///	1.114	54.282
10-14	54.115	1.663	///	432	///	1.231	52.452
15-19	54.844	2.122	49	469	53	1.551	52.722
20-24	55.516	2.611	226	229	103	2.053	52.905
25-29	54.914	3.015	264	181	120	2.450	51.899
30-34	54.335	3.105	264	240	107	2.494	51.230
35-39	51.468	3.486	267	380	106	2.733	47.982
40-44	51.915	4.381	334	636	111	3.300	47.570
45-49	44.056	5.527	569	966	147	3.845	38.529
50-54	38.701	8.396	2.517	1.363	201	4.315	30.305
55-59	36.420	13.141	6.081	1.955	457	4.648	23.279

(continúa)

(conclusión)

Sexo registrado al nacery grupos quinquenales de edad	Población en viviendas particulares (!)	Percibe jubilación o pensión					No
		Sí					
		Total	Solo jubilación	Solo pensión por fallecimiento	Jubilación y pensión por fallecimiento	Solo pensión de otro tipo	
60-64	33.042	25.203	18.458	1.824	1.708	3.213	7.839
65-69	29.708	28.157	21.730	1.059	3.970	1.398	1.551
70-74	25.007	24.438	17.077	771	5.826	764	569
75-79	18.681	18.376	11.057	509	6.519	291	305
80-84	13.026	12.813	6.374	506	5.733	200	213
85-89	7.472	7.345	2.922	350	3.908	165	127
90-94	3.341	3.218	1.216	231	1.708	63	123
95-99	827	765	279	72	389	25	62
100 y más	147	143	62	9	63	9	4
Varones/masculino	687.336	110.414	73.759	4.184	4.947	27.524	576.922
0-4	45.927	946	///	212	///	734	44.981
5-9	57.961	1.664	///	358	///	1.306	56.297
10-14	56.512	1.925	///	455	///	1.470	54.587
15-19	55.845	2.258	63	441	38	1.716	53.587
20-24	54.288	2.329	191	183	88	1.867	51.959
25-29	53.796	2.423	265	124	83	1.951	51.373
30-34	51.765	2.505	257	149	95	2.004	49.260
35-39	49.154	2.541	336	142	113	1.950	46.613
40-44	49.309	2.720	403	215	98	2.004	46.589
45-49	42.433	2.999	647	259	97	1.996	39.434
50-54	36.512	4.346	1.936	309	84	2.017	32.166
55-59	33.984	7.508	4.643	390	117	2.358	26.476
60-64	29.263	11.372	8.340	378	182	2.472	17.891
65-69	25.427	21.140	17.576	317	457	2.790	4.287
70-74	20.077	19.356	17.741	120	899	596	721
75-79	13.004	12.695	11.554	65	914	162	309
80-84	7.334	7.181	6.224	34	855	68	153
85-89	3.360	3.264	2.666	21	542	35	96
90-94	1.085	1.008	754	7	231	16	77
95-99	266	203	139	3	52	9	63
100 y más	34	31	24	2	2	3	3

(!) Se excluye a las personas que viven en viviendas colectivas y en situación de calle.

Notas: De acuerdo con la evaluación de calidad y consistencia de los resultados definitivos, y para cumplir con los estándares de calidad estadística requeridos por el INDEC, la categoría X de las respuestas a la pregunta por sexo registrado al nacer se redistribuye entre las categorías mujer/femenino y varón/masculino.

Fuente: Instituto Nacional de Estadística y Censos (INDEC), Censo Nacional de Población, Hogares y Viviendas 2022, Resultados definitivos. Dirección General de Estadística y Censos de Entre Ríos.

3.6.2. Población en viviendas particulares por percepción de jubilación o pensión según sexo registrado al nacer y departamento de la provincia de Entre Ríos. Año 2022.

Departamento	Población en viviendas particulares (¹)	Percebe jubilación o pensión					No
		Sí					
		Total	Solo jubilación	Solo pensión por fallecimiento	Jubilación y pensión por fallecimiento	Solo pensión de otro tipo	
Total Provincia	1.415.097	280.702	163.505	16.960	36.176	64.061	1.134.395
Colón	74.890	14.926	9.089	1.026	2.269	2.542	59.964
Concordia	197.603	36.444	18.438	2.229	4.145	11.632	161.159
Diamante	52.312	10.617	6.694	565	1.472	1.886	41.695
Federación	78.264	14.425	7.962	743	1.453	4.267	63.839
Federal	29.436	6.076	3.101	311	521	2.143	23.360
Feliciano	16.717	3.737	1.654	173	233	1.677	12.980
Guaaleguay	56.796	12.243	7.302	764	1.555	2.622	44.553
Guaaleguaychú	125.176	25.390	15.625	1.636	3.559	4.570	99.786
Islas del Ibicuy	13.984	2.318	1.281	168	168	701	11.666
La Paz	75.271	16.050	7.885	880	1.529	5.756	59.221
Nogoyá	42.954	9.753	5.662	556	1.283	2.252	33.201
Paraná	388.716	74.992	46.788	4.609	10.822	12.773	313.724
San Salvador	20.786	4.319	2.335	369	535	1.080	16.467
Tala	31.091	7.073	4.193	386	928	1.566	24.018
Uruguay	115.516	22.521	13.852	1.487	3.474	3.708	92.995
Victoria	40.301	8.313	5.031	472	985	1.825	31.988
Villaguay	55.284	11.505	6.613	586	1.245	3.061	43.779

(¹) Se excluye a las personas que viven en situación de calle.

Fuente: Instituto Nacional de Estadística y Censos (INDEC), Censo Nacional de Población, Hogares y Viviendas 2022, Resultados definitivos. Dirección General de Estadística y Censos de Entre Ríos.

3.6.3. Beneficios de haber medio del Sistema Integrado Previsional Argentino (SIPA) del total país y de la provincia de Entre Ríos. Diciembre de 2019 a diciembre de 2023.

Fecha	Total País			Entre Ríos		
	Beneficios	%	Haber medio (\$)	Beneficios	%	Haber medio (\$)
Diciembre 2019	6.870.749	100,00	21.891,00	196.596	2,86	17.731,00
Diciembre 2020	6.597.927	100,00	29.158,00	189.722	2,88	23.666,00
Diciembre 2021	6.638.168	100,00	44.845,00	191.584	2,89	36.323,00
Diciembre 2022	6.753.126	100,00	77.569,00	194.280	2,88	62.877,00
Diciembre 2023	7.006.061	100,00	196.138,00	200.934	2,87	164.145,00

Fuente: Dirección de Programación Económica, sobre la base de datos de la ANSES. Extraído de <https://www.argentina.gob.ar/trabajo/seguridadsocial/bess>.

3.6.4. Pensiones nacionales no contributivas según tipo de beneficio y pensión universal para adulto del total país y de la provincia de Entre Ríos. Diciembre de 2023.

Jurisdicción	Total de pensiones	Tipo de beneficio y pensiones no contributivas					
		Invalidez	Vejez	Madre de 7 o más hijos	Leyes especiales	Graciables	Ex Combatientes de Malvinas
Total País	1.559.050	1.215.548	602	259.405	16.552	45.566	21.377
% por fila	100,00	77,97	0,04	16,64	1,06	2,92	1,37
% por columna	100,00	100,00	100,00	100,00	100,00	100,00	100,00
Entre Ríos	57.371	44.724	12	9.599	450	2.136	450
% por fila	100,00	77,96	0,02	16,73	0,78	3,72	0,78
% por columna	3,68	3,68	1,99	3,70	2,72	4,69	2,11

Fuente: Dirección de Programación Económica, sobre la base de datos de la ANSES. Extraído de <https://www.argentina.gob.ar/trabajo/seguridadsocial/bess>.

3.6.5. Población beneficiaria del Sistema Previsional Provincial y haber medio de la provincia de Entre Ríos. Diciembre de 2019 a diciembre de 2023.

Jurisdicción	Población beneficiaria	Variación relativa	Haber promedio	Variación relativa
Diciembre 2019	56.211	6,57	49.721,17	60,74
Diciembre 2020	57.139	1,65	59.396,98	19,46
Diciembre 2021	58.467	2,32	97.053,91	63,40
Diciembre 2022	60.591	3,63	198.887,75	104,93
Diciembre 2023	63.188	4,29	522.174,97	162,55

Fuente: Caja de Jubilaciones y Pensiones de Entre Ríos, Informe Estadístico Mensual del Sistema Previsional. Diciembre 2019 a diciembre 2023.

3.6.6. Total de beneficiarios y promedio de edad por tipo de beneficio y sexo en la provincia de Entre Ríos. Diciembre de 2019 a diciembre 2023.

Fecha	Total			Jubilaciones			Pensiones		
	Total	Varones	Mujeres	Total	Varones	Mujeres	Total	Varones	Mujeres
Diciembre 2019									
Beneficiarios	55.586	18.647	36.939	43.722	16.513	27.209	11.864	2.134	9.730
En porcentajes	100,00	33,55	66,45	100,00	37,77	62,23	100,00	17,99	82,01
Edad Promedio	61 a. 4 m.	60 a. 3 m.	61 a. 2 m.	60 a. 10 m.	61 a. 0 m.	60 a. 9 m.	61 a. 10 m.	53 a. 11 m.	63 a. 6 m.
Diciembre 2020									
Beneficiarios	56.515	19.074	37.441	44.542	16.813	27.729	11.973	2.261	9.712
En porcentajes	100,00	33,75	66,25	100,00	37,75	62,25	100,00	18,88	81,12
Edad Promedio	60 a. 5 m.	59 a. 6 m.	60 a. 2 m.	60 a. 4 m.	60 a. 7 m.	60 a. 2 m.	60 a. 11 m.	52 a. 4 m.	63 a. 0 m.
Diciembre 2021									
Beneficiarios	57.850	19.508	38.342	45.504	17.120	28.384	12.346	2.388	9.958
En porcentajes	100,00	33,72	66,28	100,00	37,62	62,38	100,00	19,34	80,66
Edad Promedio	59 a. 8 m.	59 a. 0 m.	59 a. 11 m.	59 a. 10 m.	59 a. 11 m.	59 a. 9 m.	60 a. 4 m.	52 a. 2 m.	62 a. 2 m.
Diciembre 2022									
Beneficiarios	59.972	20.224	39.748	47.217	17.673	29.544	12.755	2.551	10.204
En porcentajes	100,00	33,72	66,28	100,00	37,43	62,57	100,00	20,00	80,00
Edad Promedio	58 a. 9 m.	57 a. 11 m.	58 a. 5 m.	59 a. 1 m.	59 a. 0 m.	59 a. 1 m.	57 a. 7 m.	50 a. 7 m.	59 a. 5 m.
Diciembre 2023									
Beneficiarios	62.555	21.201	41.354	49.287	18.451	30.836	13.268	2.750	10.518
En porcentajes	100,00	33,89	66,11	100,00	37,44	62,56	100,00	20,73	79,27
Edad Promedio	57 a. 11 m.	57 a. 0 m.	57 a. 8 m.	58 a. 5 m.	58 a. 4 m.	58 a. 5 m.	56 a. 1 m.	48 a. 8 m.	58 a. 2 m.

Fuente: Caja de Jubilaciones y Pensiones de Entre Ríos, Informe Estadístico Mensual del Sistema Previsional. Diciembre 2019 a diciembre 2023.

3.6.7. Total de beneficiarios y total de haberes del Sistema Previsional Provincial, según departamentos. Diciembre de 2023.

Departamento	Total de beneficiarios	Participación relativa	Total de haberes (\$)	Participación relativa
Total Sistema Previsional	63.188	100,00	32.995.191.992,41	100,00
Total Provincia	62.285	98,57	32.509.374.516,35	98,53
Colón	1.964	3,11	995.444.560,07	3,02
Concordia	6.337	10,03	3.148.099.009,69	9,54
Diamante	2.063	3,26	1.004.408.515,86	3,04
Federación	2.194	3,47	997.718.590,28	3,02
Federal	1.303	2,06	620.561.928,25	1,88
Feliciano	797	1,26	394.234.844,69	1,19
Guaaleguay	2.292	3,63	1.216.532.756,02	3,69
Guaaleguaychú	4.305	6,81	2.236.783.982,02	6,78
Islas del Ibicuy	405	0,64	214.261.786,15	0,65
La Paz	2.966	4,69	1.352.907.469,45	4,10
Nogoyá	1.947	3,08	969.924.565,31	2,94
Paraná	25.023	39,60	14.048.515.556,23	42,58
San Salvador	598	0,95	265.630.799,83	0,81
Tala	1.697	2,69	804.646.446,82	2,44
Uruguay	4.460	7,06	2.304.242.296,70	6,98
Victoria	1.698	2,69	859.552.916,24	2,61
Villaguay	2.236	3,54	1.075.908.492,74	3,26
Extra Provincial	607	0,96	369.605.698,34	1,12
Depósitos Judiciales	230	0,36	72.850.968,54	0,22
Radicados en el exterior	63	0,10	42.882.127,05	0,13

Notas: En el departamento Paraná no hay información de los municipios San Benito y Villa Urquiza. En el departamento Uruguay no hay información del municipio San Justo.

Fuente: Caja de Jubilaciones y Pensiones de Entre Ríos, Informe Estadístico Mensual del Sistema Previsional. Diciembre 2023.

3.6.8. Total de beneficiarios por tipo de beneficio, total de haberes y haberes promedio del Sistema Previsional Provincial, según escalafones principales. Diciembre de 2019 a diciembre de 2023.

Escalafón	Diciembre 2019			Diciembre 2020		
	Beneficiarios		Haberes nominales	Beneficiarios		Haberes nominales
	Total	Total (\$)	Promedio (\$)	Total	Total (\$)	Promedio (\$)
Total Escalafones Principales	51.291	2.487.253.299,93	48.492,98	52.235	3.033.922.328,50	58.082,17
General	10.852	415.646.434,17	38.301,37	10.950	508.396.166,07	46.428,87
Médico Asistencial	1.165	59.257.429,61	50.864,75	1.170	69.357.530,95	59.279,94
Seguridad	7.183	320.707.265,51	44.648,09	7.201	394.885.924,13	54.837,65
Docente	20.644	1.070.903.524,87	51.874,81	21.294	1.279.792.022,96	60.101,06
Judicial	1.312	242.000.165,92	184.451,35	1.318	293.118.033,33	222.396,08
Municipales	6.837	204.218.175,06	29.869,56	6.991	267.394.780,81	38.248,43
Enfermería	2.116	80.909.344,17	38.236,93	2.148	98.666.837,44	45.934,28
Bancario	1.182	93.610.960,62	79.197,09	1.163	122.311.032,81	105.168,56

Notas: Se incluyen beneficiarios de jubilaciones, pensiones y leyes especiales.
Fuente: Caja de Jubilaciones y Pensiones de Entre Ríos, Informe Estadístico Mensual del Sistema Previsional. Diciembre 2019 y 2020.

Escalafón	Diciembre 2021			Diciembre 2022		
	Beneficiarios		Haberes nominales	Beneficiarios		Haberes nominales
	Total	Total (\$)	Promedio (\$)	Total	Total (\$)	Promedio (\$)
Total Escalafones Principales	53.594	5.076.292.031,60	94.717,54	55.673	10.798.478.506,49	193.962,58
General	11.148	884.253.429,85	79.319,47	11.760	2.036.879.586,22	173.204,05
Médico Asistencial	1.195	118.602.620,88	99.249,06	1.264	260.727.269,99	206.271,57
Seguridad	7.422	656.290.488,66	88.425,02	7.604	1.404.849.892,92	184.751,43
Docente	21.962	2.153.493.189,88	98.055,42	22.717	4.663.280.946,32	205.277,15
Judicial	1.335	479.748.063,35	359.361,85	1.382	797.256.737,62	576.886,21
Municipales	7.152	422.551.965,66	59.081,65	7.405	854.439.518,48	115.386,84
Enfermería	2.211	172.670.016,14	78.095,89	2.368	411.858.657,89	173.926,80
Bancario	1.169	188.682.257,18	161.404,84	1.173	369.185.897,05	314.736,49

Notas: Se incluyen beneficiarios de jubilaciones, pensiones y leyes especiales.
Fuente: Caja de Jubilaciones y Pensiones de Entre Ríos, Informe Estadístico Mensual del Sistema Previsional. Diciembre 2021 y 2022.

Escalafón	Diciembre 2023		
	Beneficiarios		Haberes nominales
	Total	Total (\$)	Promedio (\$)
Total Escalafones Principales	58.196	29.586.779.852,94	508.398,86
General	12.482	6.329.656.310,06	507.102,73
Médico Asistencial	1.317	674.349.014,10	512.034,18
Seguridad	7.897	3.674.904.701,63	465.354,53
Docente	23.729	12.123.425.865,30	510.911,79
Judicial	1.430	2.510.252.718,40	1.755.421,40
Municipales	7.650	2.303.908.775,17	301.164,55
Enfermería	2.510	1.095.852.367,29	436.594,57
Bancario	1.181	874.430.100,99	740.414,99

Notas: Se incluyen beneficiarios de jubilaciones, pensiones y leyes especiales.
Fuente: Caja de Jubilaciones y Pensiones de Entre Ríos, Informe Estadístico Mensual del Sistema Previsional. Diciembre 2023.

Beneficiarios del sistema previsional provincial según escalafones principales Diciembre de 2023

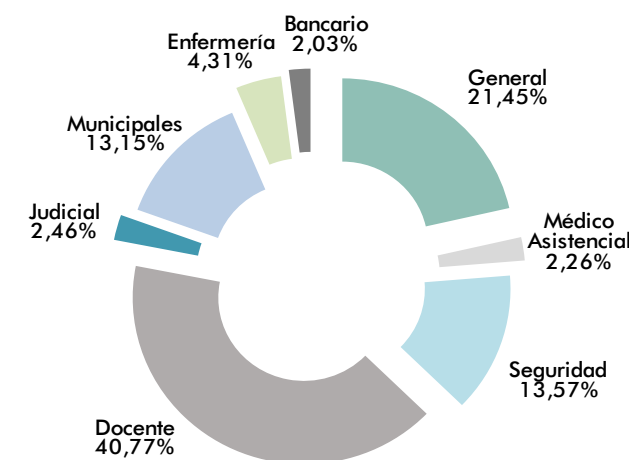

Sistema previsional provincial. Haberes nominales medios según escalafones principales (en \$) Diciembre de 2023

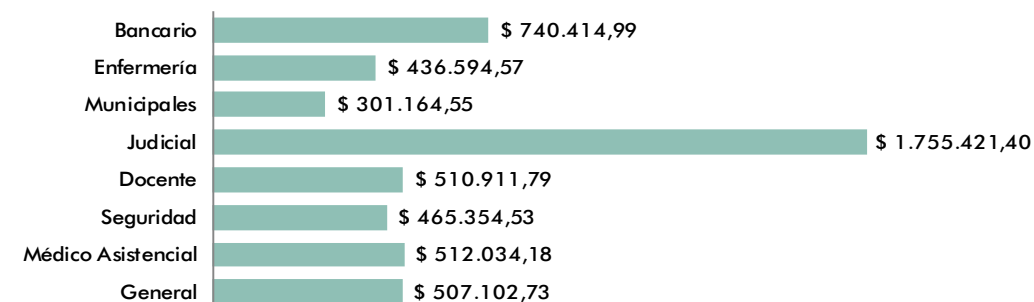

3.6.9. Total de beneficiarios por sexo, total de haberes y haberes promedio del Sistema Previsional Provincial, según escalafones principales ⁽¹⁾ y secundarios ⁽²⁾. Diciembre de 2019 a diciembre de 2023.

Escalafón	Beneficiarios			Haberes	
	Total	Varones	Mujeres	Total (\$)	Promedio (\$)
Diciembre 2019					
Total Sistema Previsional Provincial	56.211	19.150	37.061	2.794.876.771,83	49.721,17
Administración Central	10.852	3.317	7.535	415.646.434,17	38.301,37
Autoridades Superiores	566	172	394	56.021.039,96	98.977,10
Médico Asistencial	1.165	488	677	59.255.324,03	50.862,94
Vialidad	2.185	1.136	1.049	82.393.565,61	37.708,73
Policia	6.612	4.179	2.433	293.586.893,77	44.402,13
Docentes Consejo Educación	20.644	3.332	17.312	1.070.903.524,87	51.874,81
Autónomos	170	86	84	5.218.697,58	30.698,22
Guardia Cárceles	571	359	212	27.120.371,74	47.496,27
Legislatura	281	111	170	41.640.936,57	148.188,39
Justicia	1.312	459	853	242.000.165,92	184.451,35
Municipales	6.847	3.256	3.591	204.416.375,85	29.854,88
Tribunal de Cuentas	96	37	59	15.075.843,45	157.040,04
Enfermería	2.116	372	1.744	80.909.344,17	38.236,93
Banco Municipal	57	33	24	4.693.524,39	82.342,53
Banco de Entre Ríos	1.125	739	386	88.917.436,23	79.037,72
E.P.E.E.R.	677	416	261	60.528.734,71	89.407,29
Túnel Subfluvial	162	87	75	10.697.658,06	66.034,93
E.P.R.E.	19	17	2	4.093.908,33	215.468,86
L.A.E.R.	9	8	1	740.009,14	82.223,24
Leyes Especiales	625	503	122	20.669.569,80	33.071,31
Contaduría	68	19	49	4.921.132,06	72.369,59
I.A.P.S.E.R.	52	24	28	5.426.281,42	104.351,57
Diciembre 2020					
Total Sistema Previsional Provincial	57.139	19.579	37.560	3.393.884.192,34	59.396,98
Administración Central	10.950	3.369	7.581	508.396.166,07	46.428,87
Autoridades Superiores	548	172	376	61.566.487,44	112.347,60
Médico Asistencial	1.170	488	682	69.357.530,95	59.279,94
Vialidad	2.171	1.142	1.029	99.383.599,25	45.777,80
Policia	6.622	4.252	2.370	361.520.638,14	54.593,87
Docentes Consejo Educación	21.294	3.531	17.763	1.279.792.022,96	60.101,06
Autónomos	173	92	81	6.709.738,53	38.784,62
Guardia Cárceles	579	366	213	33.365.285,99	57.625,71
Legislatura	297	116	181	47.308.416,07	159.287,60
Justicia	1.318	464	854	293.118.033,33	222.396,08

(continúa)

(continuación)

Escalafón	Beneficiarios			Haberes	
	Total	Varones	Mujeres	Total (\$)	Promedio (\$)
Municipales	7.007	3.344	3.663	267.929.387,87	38.237,39
Tribunal de Cuentas	95	38	57	18.065.842,43	190.166,76
Enfermería	2.148	384	1.764	98.666.837,44	45.934,28
Banco Municipal	56	32	24	6.047.022,15	107.982,54
Banco de Entre Ríos	1.107	723	384	116.264.010,66	105.026,21
E.P.E.E.R.	674	411	263	69.754.564,93	103.493,42
Túnel Subfluvial	154	81	73	11.112.027,31	72.156,02
E.P.R.E.	19	17	2	4.199.734,95	221.038,68
L.A.E.R.	9	8	1	819.769,14	91.085,46
Leyes Especiales	624	505	119	27.659.198,32	44.325,64
Contaduría	69	19	50	5.623.822,40	81.504,67
I.A.P.S.E.R.	55	25	30	7.224.056,01	131.346,47
Diciembre 2021					
Total Sistema Previsional Provincial	58.467	20.005	38.462	5.674.451.012,36	97.053,91
Administración Central	11.148	3.449	7.699	884.253.429,85	79.319,47
Autoridades Superiores	542	172	370	98.320.277,38	181.402,73
Médico Asistencial	1.195	488	707	118.602.620,88	99.249,06
Vialidad	2.141	1.109	1.032	158.578.017,24	74.067,27
Policia	6.833	4.429	2.404	601.477.049,00	88.025,33
Docentes Consejo Educación	21.962	3.696	18.266	2.153.493.189,88	98.055,42
Autónomos	167	85	82	10.076.138,58	60.336,16
Guardia Cárceles	589	374	215	54.813.439,66	93.061,87
Legislatura	306	121	185	78.680.928,46	257.127,22
Justicia	1.335	464	871	479.748.063,35	359.361,85
Municipales	7.152	3.403	3.749	422.551.965,66	59.081,65
Tribunal de Cuentas	101	39	62	30.915.423,97	306.093,31
Enfermería	2.211	399	1.812	172.670.016,14	78.095,89
Banco Municipal	54	30	24	9.212.116,25	170.594,75
Banco de Entre Ríos	1.115	704	411	179.470.140,93	160.959,77
E.P.E.E.R.	677	397	280	131.272.566,74	193.903,35
Túnel Subfluvial	154	79	75	19.081.085,72	123.903,15
E.P.R.E.	22	19	3	9.012.406,76	409.654,85
L.A.E.R.	7	6	1	1.184.838,86	169.262,69
Leyes Especiales	617	497	120	36.775.432,48	59.603,62
Contaduría	80	20	60	10.750.433,35	134.380,42
I.A.P.S.E.R.	59	25	34	13.511.431,22	229.007,31

(continúa)

(continuación)

Escala-fón	Beneficiarios			Haberes	
	Total	Varones	Mujeres	Total (\$)	Promedio (\$)
Diciembre 2022					
Total Sistema Previsional Provincial	60.591	20.715	39.876	12.056.845.744,78	198.987,40
Administración Central	11.760	3.685	8.075	2.036.879.586,22	173.204,05
Autoridades Superiores	539	175	364	220.222.741,87	408.576,52
Médico Asistencial	1.264	517	747	260.727.269,99	206.271,57
Vialidad	2.133	1.097	1.036	326.394.475,15	153.021,32
Policia	6.990	4.568	2.422	1.285.584.675,11	183.917,69
Docentes Consejo Educación	22.717	3.823	18.894	4.663.280.946,32	205.277,15
Autónomos	176	88	88	19.669.848,42	111.760,50
Guardia Cárceles	614	394	220	119.265.217,81	194.243,03
Legislatura	316	127	189	168.447.428,86	533.061,48
Justicia	1.382	486	896	797.256.737,62	576.886,21
Municipales	7.405	3.509	3.896	854.439.518,48	115.386,84
Tribunal de Cuentas	113	44	69	59.105.998,86	523.061,94
Enfermería	2.368	436	1.932	411.858.657,89	173.926,80
Banco Municipal	52	29	23	17.100.450,13	328.854,81
Banco de Entre Ríos	1.121	694	427	352.085.446,92	314.081,58
E.P.E.E.R.	672	393	279	255.141.702,54	379.675,15
Túnel Subfluvial	163	82	81	36.732.216,17	225.351,02
E.P.R.E.	27	22	5	19.984.691,49	740.173,76
L.A.E.R.	6	5	1	2.501.080,97	416.846,83
Leyes Especiales	619	491	128	95.483.419,36	154.254,31
Contaduría	87	23	64	24.226.585,00	278.466,49
I.A.P.S.E.R.	67	27	40	30.457.049,60	454.582,83
Diciembre 2023					
Total Sistema Previsional Provincial	63.188	21.692	41.496	32.995.191.992,39	522.174,97
Administración Central	12.482	3.980	8.502	6.329.656.310,06	507.102,73
Autoridades Superiores	556	190	366	600.603.121,58	1.080.221,44
Médico Asistencial	1.317	548	769	674.349.014,10	512.034,18
Vialidad	2.143	1.095	1.048	883.663.757,01	412.348,93
Policia	7.259	4.798	2.461	3.368.144.340,95	463.995,64
Docentes Consejo Educación	23.729	4.052	19.677	12.123.425.865,30	510.911,79
Autónomos	181	92	89	50.931.955,84	281.392,02
Guardia Cárceles	638	399	239	306.760.360,68	480.815,61
Legislatura	328	134	194	510.893.660,47	1.557.602,62
Justicia	1.430	504	926	2.510.252.718,40	1.755.421,48
Municipales	7.650	3.613	4.037	2.303.908.775,17	301.164,55
Tribunal de Cuentas	116	48	68	185.359.074,37	1.597.923,05

(continúa)

(conclusión)

Escala-fón	Beneficiarios			Haberes	
	Total	Varones	Mujeres	Total (\$)	Promedio (\$)
Enfermería	2.510	477	2.033	1.095.852.367,29	436.594,57
Banco Municipal	51	29	22	39.017.745,60	765.053,84
Banco de Entre Ríos	1.130	676	454	835.412.355,39	739.302,97
E.P.E.E.R.	672	395	277	606.330.667,98	902.277,78
Túnel Subfluvial	168	89	79	123.769.730,36	736.724,59
E.P.R.E.	30	25	5	54.409.443,94	1.813.648,13
L.A.E.R.	6	5	1	6.218.023,73	1.036.337,29
Leyes Especiales	633	491	142	232.879.321,59	367.897,82
Contaduría	91	25	66	86.441.400,48	949.905,50
I.A.P.S.E.R.	68	27	41	66.911.982,10	983.999,74

(¹) Los escalafones principales son: escalafón general (comprende Administración Central), Médico Asistencial, Enfermería, Docente, Justicia, Municipales, Seguridad (comprende Policias y Guardia Cárceles) y Bancario (comprende Banco Municipal y Banco de Entre Ríos).

(²) Los escalafones secundarios son: Autoridades Superiores, Vialidad, Autónomos, Policia, Guardia Cárceles, Legislatura, Tribunal de Cuentas, Banco Municipal, Banco de Entre Ríos, E.P.E.E.R., Túnel Subfluvial, E.P.R.E., L.A.E.R., Contaduría, I.A.P.S.E.R. y Leyes Especiales.

Fuente: Caja de Jubilaciones de Entre Ríos, Informe Estadístico Mensual del Sistema Previsional, Diciembre de 2019 a 2023.

3.6.10. Beneficiarios de la prestación por desempleo del total país y de la provincia de Entre Ríos. Valores absolutos y valores relativos (%). Año 2019 a diciembre de 2023.

Período	Jurisdicción			
	Total País	Entre Ríos		
2019 (¹)	110.634	100,00	2.711	2,45
2020 (¹)	125.231	100,00	2.889	2,31
2021 (¹)	138.216	100,00	3.043	2,20
Diciembre 2022	58.389	100,00	1.431	2,45
Diciembre 2023	71.720	100,00	1.964	2,74

(¹) La información corresponde al promedio mensual del período correspondiente.
Fuente: Dirección Nacional de Programación Económica, sobre la base de datos de la ANSES. Extraído de <https://www.argentina.gob.ar/trabajo/seguridadsocial/bess>.

3.7.1. Hechos delictivos con intervención policial y víctimas en la provincia de Entre Ríos, según tipo de delito y delitos seleccionados (homicidios, robos y abusos sexuales). Años 2019 a 2023.

Tipo de delito	2019		2020		2021		2022		2023	
	Hechos	Víctimas	Hechos	Víctimas	Hechos	Víctimas	Hechos	Víctimas	Hechos	Víctimas
Total Provincia - Total de delitos	46.721	33.477	43.073	27.111	44.475	29.840	45.132	32.221	47.878	36.822
C / las Personas (total)	8.696	9.290	7.769	8.132	8.709	9.137	7.851	8.281	8.256	8.615
Homicidios dolosos	63	66	48	50	47	47	32	32	40	40
C / la Propiedad (total)	23.664	23.838	18.529	18.630	20.275	20.368	23.491	23.546	28.376	27.797
Robo	9.409	9.465	6.835	6.879	6.732	6.765	8.254	8.271	9.522	9.333
Estafa virtual (1)									1.361	1.356
C / la Honestidad (total)	344	349	337	349	333	335	386	394	403	410
Abuso sexual con acceso carnal	82	85	51	56	57	57	62	62	81	81
C / la Administración Pública	463	///	894	///	608	///	424	///	261	///
C / la Fe Pública	434	///	378	///	187	///	71	///	15	///
C / la Libertad	5.113	///	5.193	///	5.091	///	4.198	///	4.136	///
Otros Delitos e infracciones a Leyes especiales	8.007	///	9.973	///	9.272	///	8.711	///	6.431	///

(1) Se comienza a discriminar a partir del año 2023.

3.7.1.a. Total de hechos delictivos con intervención policial y de delitos contra las personas y sus respectivas tasas en la provincia de Entre Ríos. Años 2019 a 2023.

Tipo de delito	Cantidad de delitos y tasas (por mil habitantes)				
	2019	2020	2021	2022	2023
Total Provincia - Total de hechos delictivos	46.721	43.073	44.475	45.132	47.878
	34,0	31,1	31,8	32,0	33,6
Total Provincia - Delitos contra las personas	8.696	7.769	8.709	7.851	8.256
	6,3	5,6	6,2	5,6	5,8

Nota: Debido a la homologación con la clasificación del Sistema Nacional de Información Criminal (SNIC) que se elabora para la Dirección Nacional de Política Criminal, a partir de 2017 no ha sido posible componer el ítem "Otros delitos e infracciones a leyes especiales". Éste incluía delitos contra la seguridad común, contra la seguridad de la Nación, contra los poderes públicos y el orden constitucional, contra el honor, contra el estado civil, contra la tranquilidad y el orden público, infracciones a las leyes 23.737 (nacional), 24.449 (nacional), 3.815 (provincial), 8.703 (provincial), hurto y robo automotor y otras leyes especiales. Por tal razón, el total provincial no incluye estos delitos e infracciones a partir del mencionado año.

Fuentes: Jefatura de Policía de la Provincia de Entre Ríos, División Planeamiento y Desarrollo.

INDEC: "Estimaciones de población por sexo, departamento y año calendario 2010-2025" N° 38 Serie Análisis Demográfico - 1a ed. - Ciudad Autónoma de Buenos Aires. 2015 (E-book).

3.7.2. Suicidios en la provincia de Entre Ríos, según departamentos. Años 2019 a 2023.

Departamento	Año				
	2019	2020	2021	2022	2023
Total provincia	251	198	216	239	247
Varones	198	157	172	187	206
Mujeres	53	41	44	52	41
Colón	17	7	9	17	18
Varones	16	5	6	10	14
Mujeres	1	2	3	7	4
Concordia	46	24	34	28	32
Varones	39	20	29	24	28
Mujeres	7	4	5	4	4
Diamante	10	4	4	10	7
Varones	8	3	2	8	7
Mujeres	2	1	2	2	-
Federación	15	14	12	6	17
Varones	10	11	9	3	14
Mujeres	5	3	3	3	3
Federal	4	4	5	4	8
Varones	4	3	5	4	8
Mujeres	-	1	-	-	-
Feliciano	1	4	1	2	1
Varones	-	4	1	1	1
Mujeres	1	-	-	1	-
Gualeguay	9	3	8	6	10
Varones	7	3	6	4	6
Mujeres	2	-	2	2	4
Gualeguaychú	23	20	12	18	12
Varones	16	10	7	12	9
Mujeres	7	10	5	6	3
Islas del Ibicuy	2	1	2	6	1
Varones	1	1	2	6	1
Mujeres	1	-	-	-	-
La Paz	11	7	15	10	14
Varones	10	7	12	9	8
Mujeres	1	-	3	1	6
Nogoyá	10	8	8	12	11
Varones	8	7	7	10	10
Mujeres	2	1	1	2	1
Paraná	63	56	56	66	70
Varones	46	46	47	53	63
Mujeres	17	10	9	13	7

(continúa)

(conclusion)

Departamento	Año				
	2019	2020	2021	2022	2023
San Salvador	3	2	5	8	1
Varones	3	2	5	8	-
Mujeres	-	-	-	-	1
Tala	1	5	3	4	5
Varones	1	5	2	2	5
Mujeres	-	-	1	2	-
Uruguay	24	20	24	28	27
Varones	20	14	16	20	21
Mujeres	4	6	8	8	6
Victoria	3	9	3	9	8
Varones	1	8	3	8	8
Mujeres	2	1	-	1	-
Villaguay	9	10	15	5	5
Varones	8	8	13	5	3
Mujeres	1	2	2	-	2

Fuente: Jefatura de Policía de la Provincia de Entre Ríos, División Planeamiento y Desarrollo.

**Total de suicidios por sexo
Años 2019 a 2023**

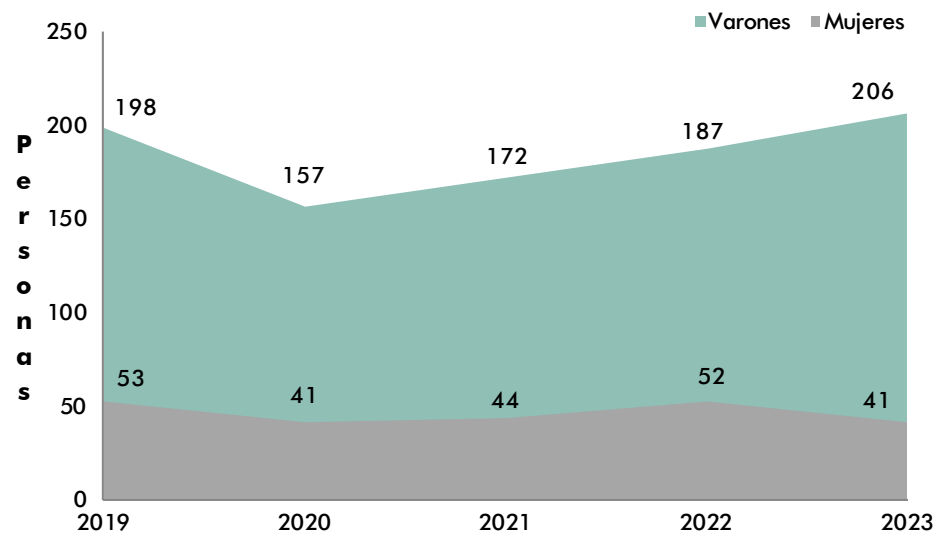

3.7.3. Población alojada en unidades penales del Servicio Penitenciario de la provincia de Entre Ríos, según unidad y sexo. Años 2019 a 2023.

Unidades penales	Año				
	2019	2020	2021	2022	2023
Total	2.609	2.498	2.553	2.540	2.659
Unidad Penal N° 1 Paraná	887	827	855	856	925
Unidad Penal N° 2 Gualeguaychú (¹)	221	255	258	-	-
Unidad Penal N° 3 Concordia	341	356	395	412	417
Unidad Penal N° 4 Concepción del Uruguay	345	307	313	292	273
Unidad Penal N° 5 Victoria	148	152	151	163	194
Unidad Penal N° 6 Femenina - Paraná	90	71	66	91	94
Unidad Penal N° 7 Gualeguay	186	187	181	208	233
Unidad Penal N° 8 Federal	98	94	97	110	99
Unidad Penal N° 9 El Potrero - Gualeguaychú	233	212	176	367	390
Unidad Penal N° 9 El Potrero - Anexo Mujeres	29	21	23	6	8
Casa Pre-Egreso Paraná	31	16	38	35	26
Varones	2.489	2.405	2.463	2.442	2.557
Mujeres	120	90	87	96	102
Cambio de Género	-	3	3	2	-

(¹) La Unidad Penal N° 2 Gualeguaychú dejó de funcionar durante el año 2022 y la población alojada fue trasladada a la Unidad Penal N° 9 El Potrero.

Notas: La población alojada incluye a condenados/as, procesados/as e inimputables.

Fuente: Dirección General del Servicio Penitenciario de Entre Ríos, Dirección Principal de Tratamiento.

3.7.4. Capacidad y población alojada en unidades penales del Servicio Penitenciario de la provincia de Entre Ríos, por situación legal. Valores absolutos y valores relativos (%). Años 2019 a 2023.

Año	Capacidad	Población alojada			
		Total	Condenados	Procesados	Inimputables/menores o sin discriminar
2019	2.770	2.609	2.157	444	8
%		100,00	82,68	17,02	0,31
2020	2.790	2.498	2.148	343	7
%		100,00	85,99	13,73	0,28
2021	2.790	2.553	2.240	308	5
%		100,00	87,74	12,06	0,20
2022	2.770	2.540	2.263	271	6
%		100,00	89,09	10,67	0,24
2023	2.880	2.659	2.333	320	6
%		100,00	87,74	12,03	0,23

Fuente: Dirección General del Servicio Penitenciario de Entre Ríos, Dirección Principal de Tratamiento.

3.7.5. Frecuencia de tipos de delito por los cuales está privada de libertad la población alojada en unidades penales de la provincia de Entre Ríos. Años 2019 a 2023.

Tipo de delito	2019 ⁽³⁾		
	Cantidad de delitos ⁽¹⁾		
	Total	Varones	Mujeres
Total	2.609	2.489	120
Delitos contra las personas	770	747	23
Delitos contra la propiedad	707	690	17
Delitos contra la integridad sexual	450	446	4
Infracción de la Ley N° 23.737 (Estupefacientes)	509	452	57
Infracción de la Ley N° 10566 (Narcomenudeo)	102	87	15
Otros tipos de delitos	71	67	4

Tipo de delito	2020				2021			
	Cantidad de delitos ⁽¹⁾				Cantidad de delitos ⁽¹⁾			
	Total	Varones	Mujeres	Cambio género	Total	Varones	Mujeres	Cambio género
Total	2.498	2.405	90	3	2.553	2.463	87	3
Delitos contra las personas	767	746	20	1	846	823	22	1
Homicidios dolosos	533	515	17	1	572	553	18	1
Resto de delitos contra las personas	234	231	3	-	274	270	4	-
Delitos contra la propiedad	687	676	9	2	723	713	8	2
Robos y/o tentativas de robos	565	558	6	1	587	581	5	1
Resto de delitos contra la propiedad	122	118	3	1	136	132	3	1
Delitos contra la integridad sexual	446	440	6	-	479	473	6	-
Abuso sexual	424	420	4	-	454	448	6	-
Resto de delitos contra la integridad sexual	22	20	2	-	25	25	-	-
Infracción de la Ley N° 23.737 (Estupefacientes)	416	381	35	-	339	312	27	-
Infracción de la Ley N° 10566 (Narcomenudeo)	119	103	16	-	103	83	20	-
Otros tipos de delitos	63	59	4	-	63	59	4	-

(continúa)

(conclusión)

Tipo de delito	2022				2023			
	Cantidad de delitos ⁽¹⁾				Cantidad de delitos ⁽¹⁾			
	Total	Varones	Mujeres	Cambio género	Total	Varones	Mujeres	Cambio género
Total	2.540	2.442	96	2	2.659	2.557	102	-
Delitos contra las personas	677	656	20	1	624	605	19	-
Homicidios dolosos	547	530	16	1	562	545	17	-
Resto de delitos contra las personas	130	126	4	-	62	60	2	-
Delitos contra la propiedad	750	735	14	1	909	893	16	-
Robos y/o tentativas de robos	610	600	10	-	696	682	14	-
Resto de delitos contra la propiedad	140	135	4	1	213	211	2	-
Delitos contra la integridad sexual	593	588	5	-	690	684	6	-
Abuso sexual	565	560	5	-	677	671	6	-
Resto de delitos contra la integridad sexual	28	28	-	-	13	13	-	-
Infracción de la Ley N° 23.737 (Estupefacientes)	293	263	30	-	258	227	31	-
Infracción de la Ley N° 10566 (Narcomenudeo)	179	154	25	-	170	140	30	-
Otros tipos de delitos	48	46	2	-	8	8	-	-

(1) Las cantidades corresponden a un tipo de delito por interno; hay internos alojados que han cometido más de un delito.

(2) La Ley provincial N° 10.566 (desfederalización del narcomenudeo) entró en vigencia en marzo de 2018.

(3) En el año 2019 la fuente no proporcionó información discriminada dentro de la clasificación de los tipos de delito.

Fuente: Dirección General del Servicio Penitenciario de Entre Ríos, Dirección Principal de Tratamiento.

3.7.6. Población alojada en unidades penales del Servicio Penitenciario de la provincia de Entre Ríos, por sexo según grupos de edad. Años 2019 a 2023.

Grupo de edad	2019			2020			Cambio Género	2021			Cambio Género
	Total	Varones	Mujeres	Total	Varones	Mujeres		Total	Varones	Mujeres	
Total	2.609	2.489	120	2.498	2.405	90	3	2.553	2.463	87	3
18 a 20 años	72	68	4	68	67	1	-	47	47	-	-
21 a 30 años	938	915	23	948	923	24	1	922	905	16	1
31 a 40 años	828	790	38	759	725	32	2	747	716	29	2
41 a 50 años	477	441	36	456	435	21	-	525	498	27	-
51 a 60 años	208	189	19	184	175	9	-	226	215	11	-
61 a 70 años	78	78	-	65	62	3	-	76	72	4	-
71 y más años	8	8	-	18	18	-	-	10	10	-	-

Grupo de edad	2022				2023			
	Total	Varones	Mujeres	Cambio Género	Total	Varones	Mujeres	Cambio Género
Total	2.540	2.442	96	2	2.659	2.557	102	-
18 a 20 años	38	37	1	-	46	44	2	-
21 a 30 años	893	875	18	-	884	855	29	-
31 a 40 años	759	725	32	2	801	772	29	-
41 a 50 años	516	489	27	-	536	514	22	-
51 a 60 años	228	216	12	-	274	261	13	-
61 a 70 años	94	88	6	-	106	99	7	-
71 y más años	12	12	-	-	12	12	-	-

Fuente: Dirección General del Servicio Penitenciario de Entre Ríos, Dirección Principal de Tratamiento.

3.7.7. Total de población detenida en procedimientos por supuesta infracción a la Ley N° 23.737 (estupeficientes) en la provincia de Entre Ríos, según sexo. Años 2019 a 2023.

Procedimientos y Población detenida	Año				
	2019	2020	2021	2022	2023
Total procedimientos	110	65	96	49 (1)	78 (1)
Población detenida	62	51	52	26	53
Varones	42	42	37	20	39
Mujeres	20	9	15	6	14

(1) En 2022 se incluye 38 allanamientos y 11 intervenciones; en 2023 74 allanamientos y 4 intervenciones.

Fuente: Jefatura de Policía de Entre Ríos, Dirección de Toxicología.

3.7.8. Total de sustancias estupeficientes incautadas en procedimientos en la provincia de Entre Ríos, según tipo. Años 2019 a 2023.

Procedimientos y Sustancias	Año				
	2019	2020	2021	2022	2023
Total procedimientos	110	65	96	49	78
Marihuana (en gramos)	345.972	788.790	752.802	702.297	7.555
Plantas cannabis sativa	-	-	616	7	177
Marihuana (dosis, unidades o trozos)	1.046	3.109	1.110	932	219 (1)
Clorhidrato de Cocaína (en gramos)	23.646	42.339	493.009	212.145	48.127
Cocaína (dosis)	451	1.102	766	227	129
Ácido lisérgico LSD (dosis)	-	-	-	1	-
Éxtasis (unidades)	-	-	-	10.982	-
Psicotrópicos (comprimidos)	-	-	-	38	38.915

(1) Se incluyen 195 dosis y 24 cigarrillos.

Fuente: Jefatura de Policía de Entre Ríos, Dirección de Toxicología.

3.7.9. Total de accidentes de tránsito, lesionados y víctimas fatales por año calendario en la provincia de Entre Ríos. Años 2019 a 2023.

Concepto	Año				
	2019	2020	2021	2022	2023
Accidentes Tránsito	754	501	643	678	753
Lesionados	1.072	679	833	919	985
Victimas fatales	139	71	147	145	140
En el lugar y hasta las 24 hs.	117	58	-	128	110
Dentro de los 30 días	22	13	-	17	30
Razón Les./Accidentes	1,42	1,36	1,30	1,36	1,31
Razón Víctimas fatales/Accidentes	0,18	0,14	0,23	0,21	0,19

Fuente: Jefatura de Policía de Entre Ríos, Dirección de Toxicología.

3.8.1. Utilidades brutas y netas en salas de juegos tragamonedas propias en la provincia de Entre Ríos, según localidad. Año 2023.

Salas de juego	Utilidades brutas	Pago tasa municipal (¹)	Alquiler máquinas tragamonedas (²)	R.G. 3510/13 AFIP (³)	Imp. a las apuestas (⁴)	Pago auditoría a UNLP (⁵)	Utilidades netas (⁶)
Total	7.656.441.203,76	223.019.076,22	4.463.710.740,18	80.197.777,19	269.862.808,35	76.564.412,04	2.543.086.389,81
Bovril	104.540.678,80	7.040.229,89	63.247.110,67	1.011.953,77	4.213.120,88	1.045.406,79	27.982.856,80
Chajarí	171.657.770,78	12.081.290,64	103.852.951,32	1.661.647,22	6.412.582,15	1.716.577,71	45.932.721,74
Chajarí Anexo	262.636.753,10	18.296.653,47	152.539.426,20	2.542.323,77	9.955.573,74	2.626.367,53	76.676.408,39
Colón	855.680.842,05	14.683.483,25	496.979.433,06	9.111.289,61	31.016.064,95	8.556.808,42	295.333.762,76
Crespo	342.090.802,39	3.554.186,60	198.686.338,03	3.642.582,86	11.457.620,02	3.420.908,02	121.329.166,85
Diamante	346.076.593,96	18.373.114,22	209.376.339,35	3.685.023,57	14.724.014,11	3.460.765,94	96.457.336,77
Federación	361.211.204,79	17.879.954,64	209.791.467,74	3.496.524,46	12.430.482,41	3.612.112,05	114.000.663,49
Federal	141.448.807,48	15.276.471,21	82.153.467,38	1.369.224,46	4.980.222,52	1.414.488,07	36.254.933,84
Feliciano	69.005.404,82	6.831.535,08	40.078.339,12	667.972,32	2.269.767,04	690.054,05	18.467.737,22
Gualeguay	592.313.385,71	8.566.273,11	344.015.614,42	6.306.952,93	19.543.449,34	5.923.133,86	207.957.962,05
Gualeguaychú	1.398.150.224,34	15.824.823,50	812.045.650,30	14.887.503,59	47.094.012,93	13.981.502,24	494.316.731,78
María Grande	142.290.502,33	13.304.161,97	82.642.323,75	1.377.372,06	4.688.092,66	1.422.905,02	38.855.646,86
Nogoyá	362.129.955,44	9.563.707,27	210.325.078,12	3.855.959,77	11.579.472,86	3.621.299,55	123.184.437,87
Paraná Sala 25 de Mayo	1.327.369.553,49	20.706.965,03	770.936.236,67	14.133.831,01	50.478.313,54	13.273.695,53	457.840.511,71
Rosario del Tala	260.856.314,69	11.477.677,85	151.505.347,57	2.777.598,04	9.020.995,54	2.608.563,15	83.466.132,55
San Salvador	55.097.951,67	1.598.183,28	32.000.890,33	586.682,99	1.733.631,82	550.979,52	18.627.583,73
Santa Elena	155.473.146,84	6.517.434,32	90.298.803,68	1.655.478,07	5.510.997,13	1.554.731,47	49.935.702,17
Urdinarrain	119.118.745,45	3.595.289,62	69.184.167,36	1.153.069,46	4.131.717,30	1.191.187,45	39.863.314,26
Viale	73.993.098,32	5.346.000,00	44.765.824,48	787.878,51	2.184.735,51	739.930,98	20.168.728,83
Villa Elisa	114.263.359,74	1.406.095,07	66.364.159,34	1.216.676,25	3.459.028,26	1.142.633,60	40.674.767,22
Villaguay	401.036.107,57	11.095.546,20	232.921.771,28	4.270.232,47	12.978.913,64	4.010.361,08	135.759.282,91

(¹) Corresponde a la Tasa de I. H. P. y S. que el Instituto le abona a la municipalidad de cada localidad.

(²) Corresponde al pago por el alquiler de las máquinas tragamonedas a las empresas contratadas.

(³) Corresponde al pago realizado a la empresa encargada del servicio de transmisión de datos a AFIP.

(⁴) Corresponde al pago a AFIP en concepto del Imp. a las Apuestas según Ley 27.346

(⁵) Corresponde al pago a la empresa encargada de la auditoría de las máquinas tragamonedas.

(⁶) Utilidades netas de gastos directos a las salas de juegos tragamonedas

Fuente: Instituto de Ayuda Financiera a la Acción Social (IAFAS), Gerencia de Casinos, División Control de Juegos.

3.8.2. Cánón percibido en salas de juegos tragamonedas concesionadas en la provincia de Entre Ríos, según localidad y sala de juego. Año 2023.

Salas de juego	Cánón	Pago a empresa auditora (¹)	Utilidad neta (²)
Total	3.251.966.707,33	32.075.308,57	3.219.891.398,76
Concordia	304.492.398,70	3.044.923,99	301.447.474,71
Concordia Sala Eva Perón	150.097.272,32	1.500.972,72	148.596.299,60
Concepción del Uruguay	398.922.234,82	3.989.222,35	394.933.012,47
Gualeguay Sala Anexo	47.946.260,19	479.462,60	47.466.797,59
Gualeguaychú	107.165.041,59	1.071.650,42	106.093.391,17
La Paz Sala Anexo	48.511.814,20	485.118,14	48.026.696,06
Paraná Sala Almafuerite	578.995.399,82	5.789.954,00	573.205.445,82
Paraná Sala Galán	71.433.781,90	714.337,82	70.719.444,08
Paraná Sala Neo Mayorazgo	447.504.712,06	4.475.047,12	443.029.664,94
Victoria Tragamonedas	1.052.461.941,73	10.524.619,42	1.041.937.322,31
Victoria Casino Sala VIP	44.435.850,00	0,00	44.435.850,00

(¹) Corresponde al pago a la empresa encargada de la auditoría de las máquinas tragamonedas.

(²) Utilidades netas de gastos directos a las salas de juegos tragamonedas

Fuente: Instituto de Ayuda Financiera a la Acción Social (IAFAS), Gerencia de Casinos, División Control de Juegos.

3.8.3. Recaudación y utilidades netas en pesos en casinos propios en la provincia de Entre Ríos, según departamentos. Año 2023.

Departamento	Recaudación por fichaje	Premios pagados	Pago tasas municipales (¹)	Utilidades netas (²)
Total	4.657.204.100,00	3.838.283.100,00	43.832.628,05	775.088.371,95
Chajarí	436.703.400,00	357.504.600,00	8.001.106,52	71.197.693,48
Colón	564.421.000,00	480.740.000,00	2.760.605,10	80.920.394,90
Concordia	1.048.726.000,00	832.541.900,00	17.252.528,00	198.931.572,00
Federación	229.552.400,00	185.764.000,00	2.171.525,40	41.616.874,60
Gualeguaychú	965.741.000,00	821.474.500,00	3.899.982,60	140.366.517,40
La Paz	105.536.000,00	87.403.800,00	1.650.343,20	16.481.856,80
Paraná	405.903.000,00	335.329.200,00	2.106.517,50	68.467.282,50
Uruguay	241.242.700,00	206.241.800,00	1.071.612,00	33.929.288,00
Victoria	659.378.600,00	531.283.300,00	4.918.407,73	123.176.892,27

(¹) Corresponde a la Tasa de I. H. P. y S. que el Instituto le abona a la municipalidad de cada localidad.

(²) Utilidades netas de gastos directos en los casinos

Fuente: Instituto de Ayuda Financiera a la Acción Social (IAFAS), Gerencia Administrativa Contable, Departamento Contable.

3.8.4. Cánon percibido de casinos online concesionados en la provincia de Entre Ríos. Año 2023.

Juego	Cánon
Casinos online, apuestas deportivas y otros	157.687.419,64

Fuente: Instituto de Ayuda Financiera a la Acción Social (IAFAS), Gerencia Administrativa Contable, Departamento Contable.

3.8.5. Recaudación y utilidades netas de Quini 6 (1) en pesos en la provincia de Entre Ríos, según departamentos. Año 2023.

Departamento	Recaudación	Comisión y arancel IAFAS	Pago comisión a agencias	Pago a B-Gaming	Utilidades netas (2)
Total Quini 6	5.273.221.975,00	2.628.119.639,50	949.179.955,50	280.746.337,97	1.398.193.346,07
Colón	255.303.725,00	127.027.991,00	45.954.670,50	13.592.370,32	67.480.950,18
Concordia	671.622.700,00	334.169.178,00	120.892.086,00	35.757.192,55	177.519.899,45
Diamante	163.225.650,00	81.215.078,00	29.380.617,00	8.690.133,61	43.144.327,39
Federación	250.385.775,00	124.598.423,00	45.069.439,50	13.330.538,66	66.198.444,84
Federal	84.559.075,00	42.097.779,00	15.220.633,50	4.501.925,15	22.375.220,35
Feliciano	54.898.625,00	27.332.619,00	9.881.752,50	2.922.802,80	14.528.063,71
Gualedguay	235.933.375,00	117.371.285,00	42.468.007,50	12.561.092,89	62.342.184,62
Gualedguaychú	483.221.375,00	240.294.537,00	86.979.847,50	25.726.706,00	127.587.983,50
Islas del Ibicuy	36.123.125,00	22.452.573,50	6.502.162,50	1.923.195,18	14.027.215,83
La Paz	208.985.075,00	103.991.803,00	37.617.313,50	11.126.365,39	55.248.124,11
Nogoyá	175.964.900,00	87.566.286,00	31.673.682,00	9.368.371,28	46.524.232,72
Paraná	1.614.746.000,00	803.283.866,00	290.654.280,00	85.969.077,04	426.660.508,96
San Salvador	106.781.650,00	53.151.796,00	19.220.697,00	5.685.055,05	28.246.043,95
Tala	134.329.225,00	66.875.593,00	24.179.260,50	7.151.687,94	35.544.644,56
Uruguay	421.632.025,00	209.816.353,00	75.893.764,50	22.447.689,01	111.474.899,49
Victoria	196.819.875,00	97.936.657,00	35.427.577,50	10.478.690,15	52.030.389,36
Villaguay	178.689.800,00	88.937.822,00	32.164.164,00	9.513.444,95	47.260.213,05

(1) Quini 6 es un juego de la Lotería de la provincia de Santa Fe comercializados por el IAFAS en la provincia de Entre Ríos.

(2) Surgen de la Comisión y Arancel que corresponde al IAFAS, menos el pago de Comisión a las Agencias y a la empresa B-Gaming por el servicio de captación de apuestas.

Fuente: Instituto de Ayuda Financiera a la Acción Social (IAFAS), Gerencia Administrativa Contable, Departamento Contable.

3.8.6. Recaudación y utilidades netas de Quini 6 Móvil (1) en la provincia de Entre Ríos. Año 2023.

Quini 6 Móvil	Recaudación	Comisión y arancel IAFAS	Telinfor	Pago a B-Gaming	Utilidades netas (2)
Total	6.128.950,00	1.960.067,00	1.003.309,12	295.899,58	660.858,31

(1) Quini 6 y Quini 6 Móvil son juegos de la Lotería de la provincia de Santa Fe comercializados por el IAFAS en la provincia de Entre Ríos.

(2) Surgen de la Comisión y Arancel que corresponde al IAFAS, menos el pago de Comisión a la empresa Telinfor por el servicio de apuestas y a la empresa B-Gaming por el servicio de procesamiento de datos.

Fuente: Instituto de Ayuda Financiera a la Acción Social (IAFAS), Gerencia Administrativa Contable, Departamento Contable.

3.8.7. Recaudaciones y utilidades netas de Tómbola (1) en pesos en la provincia de Entre Ríos, según departamentos. Año 2023.

Departamento	Recaudación	Premios pagados	Pago comisión a agencias	Pago a B-Gaming	Utilidades netas (2)
Total	20.643.717.570,00	11.880.410.303,32	3.819.087.750,45	1.099.071.523,43	3.845.147.992,80
Colón	1.355.548.493,00	789.778.487,38	250.776.471,21	72.169.401,77	242.824.132,64
Concordia	2.745.591.174,00	1.618.063.787,45	507.934.367,19	146.175.274,00	473.417.745,36
Diamante	575.067.918,00	320.887.941,08	106.387.564,83	30.616.615,95	117.175.796,14
Federación	1.414.204.444,00	825.924.864,36	261.627.822,14	75.292.244,60	251.359.512,90
Federal	446.210.238,00	263.556.410,62	82.548.894,03	23.756.233,07	76.348.700,28
Feliciano	224.342.349,00	132.744.459,44	41.503.334,57	11.943.986,66	38.150.568,33
Gualedguay	1.030.154.739,00	584.333.852,25	190.578.626,72	54.845.438,30	200.396.821,73
Gualedguaychú	2.234.260.388,00	1.295.915.722,94	413.338.171,78	118.952.023,06	406.054.470,22
Islas del Ibicuy	162.766.778,00	92.995.001,21	30.111.853,93	8.665.703,26	30.994.219,60
La Paz	1.050.224.772,00	615.388.477,40	194.291.582,82	55.913.966,86	184.630.744,92
Nogoyá	610.071.549,00	351.940.319,20	112.863.236,57	32.480.209,27	112.787.783,96
Paraná	4.937.858.394,00	2.802.477.794,10	913.503.802,89	262.891.580,90	958.985.216,11
San Salvador	295.375.816,00	176.275.726,12	54.644.525,96	15.725.808,44	48.729.755,48
Tala	594.853.535,00	340.972.860,02	110.047.903,98	31.670.002,20	112.162.768,80
Uruguay	1.634.657.531,00	910.617.177,08	302.411.643,24	87.029.166,95	334.599.543,73
Victoria	536.708.371,00	305.664.444,58	99.291.048,64	28.574.353,67	103.178.524,11
Villaguay	795.821.081,00	452.872.978,09	147.226.899,99	42.369.514,35	153.351.688,57

(1) Tómbola es un juego propio del IAFAS.

(2) Surgen de la Comisión y Arancel que corresponde al IAFAS, menos el pago de Comisión a las Agencias y a la empresa B-Gaming por el servicio de captación de apuestas.

Fuente: Instituto de Ayuda Financiera a la Acción Social (IAFAS), Gerencia Administrativa Contable, Departamento Contable.

3.8.8. Recaudación y utilidades netas de Tómbola Online (1) en la provincia de Entre Ríos. Año 2023.

Tómbola Online	Recaudación	Premios pagados	Pago a Telinfor	Pago a B-Gaming	Utilidades netas (2)
Total	35.704.117,00	23.056.668,00	5.844.763,95	1.900.887,19	4.901.797,86

(1) Tómbola Online es un juego propio del IAFAS.

(2) Surgen de la Comisión y Arancel que corresponde al IAFAS, menos el pago de Comisión a la empresa Telinfor por el servicio de apuestas y a la empresa B-Gaming por el servicio de procesamiento de datos.

Fuente: Instituto de Ayuda Financiera a la Acción Social (IAFAS), Gerencia Administrativa Contable, Departamento Contable.

3.8.9. Recaudaciones y utilidades netas de juegos propios y juegos de terceros en la provincia de Entre Ríos. Año 2023.

Juego de azar	Recaudación	Premios pagados		Pago comisión a agencias	Pago a B-Gaming	Utilidades netas
Tómbola Ya (¹)	5.741.637.607,00	3.708.736.414,19		1.062.202.957,30	305.684.786,20	665.013.449,32
Juego de azar	Recaudación	Premios pagados		Pago a Telinfor	Pago a B-Gaming	Utilidades netas
Tómbola Ya Online (¹)	5.060.936,00	3.180.697,39		828.475,22	269.444,23	782.319,15
Juego de azar	Recaudación	Premios pagados		Pago comisión a agencias	Pago a Interprod	Utilidades netas (⁴)
Ticket Game (¹)	2.723.738.947,00	1.935.197.827,24		110.395.756,77	473.124.671,86	205.020.691,14
Juego de azar	Recaudación	Comisión IAFAS		Comisión y arancel IAFAS	Pago a B-Gaming	Utilidades netas (⁵)
Brinco (²)	141.058.750,00	66.269.400,75		25.390.575,00	7.509.967,85	33.368.857,90
Juego de azar	Recaudación	Comisión IAFAS	Fondo asistencial	Comisión y arancel IAFAS	Pago a B-Gaming	Utilidades netas (⁵)
Loto (²)	453.200.200,00	193.063.285,20	33.497.612,18	67.980.030,00	24.128.378,65	134.452.488,73
Juego de azar	Recaudación	Comisión IAFAS	Fondo asistencial	Comisión y arancel IAFAS	Pago a B-Gaming	Utilidades netas (⁵)
Loto 5 (²)	8.005.930,00	3.410.526,18	1.086.040,88	1.200.889,50	426.235,71	2.869.441,85
Juego de azar	Recaudación	Comisión IAFAS		Pago comisión a agencias	B-Gaming	Utilidades netas (³)
Pocada Federal (²)	66.688.930,00	33.344.465,00		12.337.452,05	3.550.518,63	17.456.494,32
Juego de azar	Recaudación	Comisión IAFAS		Pago comisión a agencias	B-Gaming	Utilidades netas (³)
Telekino (²)	125.810.050,00	30.347.634,00		16.355.306,50	6.698.127,06	7.294.200,44

(¹) Juegos propios del IAFAS.

(²) Juego de terceros (Loterías de otras provincias) comercializados por el IAFAS en la provincia de Entre Ríos.

(³) Surge de la comisión correspondiente al IAFAS, menos el pago de comisión a las agencias y a la empresa B-Gaming por el servicio de captación de apuestas.

(⁴) Surge de la comisión correspondiente al IAFAS, menos el pago de comisión a las agencias y a la empresa Interprod por el servicio de captación de apuestas.

(⁵) Surge de la comisión y fondo asistencial correspondiente al IAFAS, menos el pago de comisión a las agencias y a la empresa B-Gaming por el servicio de captación de apuestas.

Fuente: Instituto de Ayuda Financiera a la Acción Social (IAFAS), Gerencia Administrativa Contable, Departamento Contable.

3.8.10. Total de hogares particulares y población censada en ellos por tenencia de internet y celular con conexión a internet en la vivienda de la provincia de Entre Ríos, según departamentos. Valores absolutos y valores realitivos (%). Año 2022.

Departamento	Total de hogares particulares y población censada (¹)	Tiene internet en la vivienda			No tiene internet en la vivienda		
		Total	Tiene celular con internet	No tiene celular con internet	Total	Tiene celular con internet	No tiene celular con internet
Total Provincia	Hogares	500.660	370.610	360.214	10.396	130.050	56.066
	Población	1.415.097	1.083.829	1.057.521	26.308	331.268	126.080
Colón	Hogares	27.796	21.279	20.704	575	6.517	2.819
	Población	74.890	60.273	58.898	1.375	14.617	9.115
Concordia	Hogares	64.806	46.738	45.470	1.268	18.068	10.844
	Población	197.603	145.014	141.367	3.647	52.589	33.623
Diamante	Hogares	19.672	14.842	14.452	390	4.830	2.642
	Población	52.312	41.489	40.629	860	10.823	6.594
Federación	Hogares	26.248	19.318	18.873	445	6.930	4.097
	Población	78.264	59.653	58.458	1.195	18.611	11.847
Federal	Hogares	9.999	6.303	6.136	167	3.696	2.082
	Población	29.436	19.826	19.395	431	9.610	6.011
Feliciano	Hogares	5.387	3.465	3.387	78	1.922	985
	Población	16.717	11.339	11.099	240	5.378	2.923
Guaaleguay	Hogares	20.385	13.560	13.099	461	6.825	4.010
	Población	56.796	39.611	38.429	1.182	17.185	10.812
Guaaleguaychú	Hogares	45.599	34.512	33.508	1.004	11.087	6.384
	Población	125.176	97.879	95.463	2.416	27.297	17.364
Islas del Ibicuy	Hogares	4.676	2.431	2.376	55	2.245	1.482
	Población	13.984	7.764	7.602	162	6.220	4.350
La Paz	Hogares	24.525	16.184	15.712	472	8.341	4.726
	Población	75.271	52.287	50.919	1.368	22.984	14.012
Nogoyá	Hogares	15.109	10.266	9.895	371	4.843	2.364
	Población	42.954	30.988	30.021	967	11.966	6.459

(continúa)

(continuación)

Departamento	Total de hogares particulares y población censada (!)	Tiene internet en la vivienda			No tiene internet en la vivienda			
		Total	Tiene celular con internet	No tiene celular con internet	Total	Tiene celular con internet	No tiene celular con internet	
Paraná	Hogares	141.269	113.934	110.849	3.085	27.335	15.891	11.444
	Población	388.716	322.333	314.830	7.503	66.383	42.141	24.242
San Salvador	Hogares	7.137	5.177	5.055	122	1.960	973	987
	Población	20.786	16.143	15.800	343	4.643	2.605	2.038
Tala	Hogares	11.336	7.246	6.980	266	4.090	2.031	2.059
	Población	31.091	21.074	20.351	723	10.017	5.340	4.677
Uruguay	Hogares	43.089	33.389	32.367	1.022	9.700	5.398	4.302
	Población	115.516	92.685	90.406	2.279	22.831	13.998	8.833
Victoria	Hogares	14.388	8.534	8.260	274	5.854	3.433	2.421
	Población	40.301	24.960	24.259	701	15.341	9.768	5.573
Vilaguay	Hogares	19.239	13.432	13.091	341	5.807	2.944	2.863
	Población	55.284	40.511	39.595	916	14.773	8.226	6.547

Departamento	Total de hogares particulares y población censada (!)	Tiene internet en la vivienda			No tiene internet en la vivienda			
		Total	Tiene celular con internet	No tiene celular con internet	Total	Tiene celular con internet	No tiene celular con internet	
Total	Hogares	500.660	74,0	71,9	2,1	26,0	14,8	11,2
Provincia	Población	1.415.097	76,6	74,7	1,9	23,4	14,5	8,9
Colón	Hogares	27.796	76,6	74,5	2,1	23,4	13,3	10,1
	Población	74.890	80,5	78,6	1,8	19,5	12,2	7,3
Concordia	Hogares	64.806	72,1	70,2	2,0	27,9	16,7	11,1
	Población	197.603	73,4	71,5	1,8	26,6	17,0	9,6
Diamante	Hogares	19.672	75,4	73,5	2,0	24,6	13,4	11,1
	Población	52.312	79,3	77,7	1,6	20,7	12,6	8,1
Federación	Hogares	26.248	73,6	71,9	1,7	26,4	15,6	10,8
	Población	78.264	76,2	74,7	1,5	23,8	15,1	8,6
Federal	Hogares	9.999	63,0	61,4	1,7	37,0	20,8	16,1
	Población	29.436	67,4	65,9	1,5	32,6	20,4	12,2

(continúa)

(conclusión)

Departamento	Total de hogares particulares y población censada (!)	Tiene internet en la vivienda			No tiene internet en la vivienda			
		Total	Tiene celular con internet	No tiene celular con internet	Total	Tiene celular con internet	No tiene celular con internet	
Feliciano	Hogares	5.387	64,3	62,9	1,4	35,7	18,3	17,4
	Población	16.717	67,8	66,4	1,4	32,2	17,5	14,7
Guauguay	Hogares	20.385	66,5	64,3	2,3	33,5	19,7	13,8
	Población	56.796	69,7	67,7	2,1	30,3	19,0	11,2
Guauguaychú	Hogares	45.599	75,7	73,5	2,2	24,3	14,0	10,3
	Población	125.176	78,2	76,3	1,9	21,8	13,9	7,9
Islas del Ibicuy	Hogares	4.676	52,0	50,8	1,2	48,0	31,7	16,3
	Población	13.984	55,5	54,4	1,2	44,5	31,1	13,4
La Paz	Hogares	24.525	66,0	64,1	1,9	34,0	19,3	14,7
	Población	75.271	69,5	67,6	1,8	30,5	18,6	11,9
Nogoyá	Hogares	15.109	67,9	65,5	2,5	32,1	15,6	16,4
	Población	42.954	72,1	69,9	2,3	27,9	15,0	12,8
Paraná	Hogares	141.269	80,7	78,5	2,2	19,3	11,2	8,1
	Población	388.716	82,9	81,0	1,9	17,1	10,8	6,2
San Salvador	Hogares	7.137	72,5	70,8	1,7	27,5	13,6	13,8
	Población	20.786	77,7	76,0	1,7	22,3	12,5	9,8
Tala	Hogares	11.336	63,9	61,6	2,3	36,1	17,9	18,2
	Población	31.091	67,8	65,5	2,3	32,2	17,2	15,0
Uruguay	Hogares	43.089	77,5	75,1	2,4	22,5	12,5	10,0
	Población	115.516	80,2	78,3	2,0	19,8	12,1	7,6
Victoria	Hogares	14.388	59,3	57,4	1,9	40,7	23,9	16,8
	Población	40.301	61,9	60,2	1,7	38,1	24,2	13,8
Vilaguay	Hogares	19.239	69,8	68,0	1,8	30,2	15,3	14,9
	Población	55.284	73,3	71,6	1,7	26,7	14,9	11,8

(!) Se excluye a las personas que viven en situación de calle.

Fuente: Instituto Nacional de Estadística y Censos (INDEC), Censo Nacional de Población, Hogares y Viviendas 2022. Resultados definitivos. Dirección General de Estadística y Censos de Entre Ríos.

3.8.11. Total de hogares particulares y población censada en ellos por tenencia de internet y computadora con conexión a internet en la vivienda en la provincia de Entre Ríos, según departamentos. Valores absolutos y valores relativos (%). Año 2022.

Departamento	Total de hogares particulares y población censada (!)	Tiene internet en la vivienda			No tiene internet en la vivienda			
		Total	Tiene computadora, tablet, etcétera	No tiene computadora, tablet, etcétera	Total	Tiene computadora, tablet, etcétera	No tiene computadora, tablet, etcétera	
Total Provincia	Hogares	500.660	370.610	257.416	113.194	130.050	14.857	115.193
	Población	1.415.097	1.083.829	750.561	333.268	331.268	40.758	290.510
Colón	Hogares	27.796	21.279	14.553	6.726	6.517	746	5.771
	Población	74.890	60.273	41.751	18.522	14.617	1.916	12.701
Concordia	Hogares	64.806	46.738	30.734	16.004	18.068	1.736	16.332
	Población	197.603	145.014	93.581	51.433	52.589	5.326	47.263
Diamante	Hogares	19.672	14.842	10.810	4.032	4.830	592	4.238
	Población	52.312	41.489	30.398	11.091	10.823	1.441	9.382
Federación	Hogares	26.248	19.318	12.087	7.231	6.930	674	6.256
	Población	78.264	59.653	37.299	22.354	18.611	1.925	16.686
Federal	Hogares	9.999	6.303	3.718	2.585	3.696	344	3.352
	Población	29.436	19.826	11.748	8.078	9.610	988	8.622
Feliciano	Hogares	5.387	3.465	2.084	1.381	1.922	162	1.760
	Población	16.717	11.339	6.765	4.574	5.378	488	4.890
Gualeguay	Hogares	20.385	13.560	9.248	4.312	6.825	827	5.998
	Población	56.796	39.611	27.097	12.514	17.185	2.226	14.959
Gualeguaychú	Hogares	45.599	34.512	24.851	9.661	11.087	1.571	9.516
	Población	125.176	97.879	71.207	26.672	27.297	4.279	23.018
Islas del Ibicuy	Hogares	4.676	2.431	1.460	971	2.245	248	1.997
	Población	13.984	7.764	4.722	3.042	6.220	689	5.531
La Paz	Hogares	24.525	16.184	9.766	6.418	8.341	753	7.588
	Población	75.271	52.287	31.444	20.843	22.984	2.346	20.638
Nogoyá	Hogares	15.109	10.266	6.599	3.667	4.843	410	4.433
	Población	42.954	30.988	20.257	10.731	11.966	1.128	10.838

(continúa)

(continuación)

Departamento	Total de hogares particulares y población censada (!)	Tiene internet en la vivienda			No tiene internet en la vivienda			
		Total	Tiene computadora, tablet, etcétera	No tiene computadora, tablet, etcétera	Total	Tiene computadora, tablet, etcétera	No tiene computadora, tablet, etcétera	
Paraná	Hogares	141.269	113.934	85.007	28.927	27.335	3.607	23.728
	Población	388.716	322.333	240.831	81.502	66.383	9.418	56.965
San Salvador	Hogares	7.137	5.177	3.388	1.789	1.960	174	1.786
	Población	20.786	16.143	10.607	5.536	4.643	466	4.177
Tala	Hogares	11.336	7.246	4.559	2.687	4.090	386	3.704
	Población	31.091	21.074	13.257	7.817	10.017	1.060	8.957
Uruguay	Hogares	43.089	33.389	24.610	8.779	9.700	1.386	8.314
	Población	115.516	92.685	68.278	24.407	22.831	3.551	19.280
Victoria	Hogares	14.388	8.534	5.824	2.710	5.854	760	5.094
	Población	40.301	24.960	17.190	7.770	15.341	2.250	13.091
Vilaguay	Hogares	19.239	13.432	8.118	5.314	5.807	481	5.326
	Población	55.284	40.511	24.129	16.382	14.773	1.261	13.512

Departamento	Total de hogares particulares y población censada (!)	Tiene internet en la vivienda			No tiene internet en la vivienda			
		Total	Tiene computadora, tablet, etcétera	No tiene computadora, tablet, etcétera	Total	Tiene computadora, tablet, etcétera	No tiene computadora, tablet, etcétera	
Total Provincia	Hogares	500.660	74,0	51,4	22,6	26,0	3,0	23,0
	Población	1.415.097	76,6	53,0	23,6	23,4	2,9	20,5
Colón	Hogares	27.796	76,6	52,4	24,2	23,4	2,7	20,8
	Población	74.890	80,5	55,7	24,7	19,5	2,6	17,0
Concordia	Hogares	64.806	72,1	47,4	24,7	27,9	2,7	25,2
	Población	197.603	73,4	47,4	26,0	26,6	2,7	23,9
Diamante	Hogares	19.672	75,4	55,0	20,5	24,6	3,0	21,5
	Población	52.312	79,3	58,1	21,2	20,7	2,8	17,9
Federación	Hogares	26.248	73,6	46,0	27,5	26,4	2,6	23,8
	Población	78.264	76,2	47,7	28,6	23,8	2,5	21,3
Federal	Hogares	9.999	63,0	37,2	25,9	37,0	3,4	33,5
	Población	29.436	67,4	39,9	27,4	32,6	3,4	29,3

(continúa)

(conclusión)

Departamento	Total de hogares particulares y población censada (!)	Tiene internet en la vivienda			No tiene internet en la vivienda			
		Total	Tiene computadora, tablet, etcétera	No tiene computadora, tablet, etcétera	Total	Tiene computadora, tablet, etcétera	No tiene computadora, tablet, etcétera	
Feliciano	Hogares	5.387	64,3	38,7	25,6	35,7	3,0	32,7
	Población	16.717	67,8	40,5	27,4	32,2	2,9	29,3
Gualeduay	Hogares	20.385	66,5	45,4	21,2	33,5	4,1	29,4
	Población	56.796	69,7	47,7	22,0	30,3	3,9	26,3
Gualeduaychú	Hogares	45.599	75,7	54,5	21,2	24,3	3,4	20,9
	Población	125.176	78,2	56,9	21,3	21,8	3,4	18,4
Islas del Ibicuy	Hogares	4.676	52,0	31,2	20,8	48,0	5,3	42,7
	Población	13.984	55,5	33,8	21,8	44,5	4,9	39,6
La Paz	Hogares	24.525	66,0	39,8	26,2	34,0	3,1	30,9
	Población	75.271	69,5	41,8	27,7	30,5	3,1	27,4
Nogoyá	Hogares	15.109	67,9	43,7	24,3	32,1	2,7	29,3
	Población	42.954	72,1	47,2	25,0	27,9	2,6	25,2
Paraná	Hogares	141.269	80,7	60,2	20,5	19,3	2,6	16,8
	Población	388.716	82,9	62,0	21,0	17,1	2,4	14,7
San Salvador	Hogares	7.137	72,5	47,5	25,1	27,5	2,4	25,0
	Población	20.786	77,7	51,0	26,6	22,3	2,2	20,1
Tala	Hogares	11.336	63,9	40,2	23,7	36,1	3,4	32,7
	Población	31.091	67,8	42,6	25,1	32,2	3,4	28,8
Uruguay	Hogares	43.089	77,5	57,1	20,4	22,5	3,2	19,3
	Población	115.516	80,2	59,1	21,1	19,8	3,1	16,7
Victoria	Hogares	14.388	59,3	40,5	18,8	40,7	5,3	35,4
	Población	40.301	61,9	42,7	19,3	38,1	5,6	32,5
Vilaguay	Hogares	19.239	69,8	42,2	27,6	30,2	2,5	27,7
	Población	55.284	73,3	43,6	29,6	26,7	2,3	24,4

(!) Se excluye a las personas que viven en situación de calle.

Fuente: Instituto Nacional de Estadística y Censos (INDEC), Censo Nacional de Población, Hogares y Viviendas 2022. Resultados definitivos. Dirección General de Estadística y Censos de Entre Ríos.

3.8.12. Hogares con acceso a bienes y servicios TIC (computadora e internet), aglomerados Concordia y Gran Paraná. 4° trimestre de 2019 a 4° trimestre de 2023.

Aglomerado	Trimestre	Bienes y servicios TIC					
		Computadora			Internet		
		Sí	No	Ns/nr	Sí	No	Ns/nr
Concordia	4° 2019	52,60	47,40	-	86,50	13,50	-
	4° 2020	54,30	45,70	-	84,50	15,50	-
	4° 2021	51,60	48,40	-	88,00	12,00	-
	4° 2022	51,40	48,60	-	91,80	8,20	-
	4° 2023	44,60	55,40	-	89,30	10,70	-
Gran Paraná	4° 2019	75,40	24,60	-	88,40	11,60	-
	4° 2020	76,40	23,60	-	93,20	6,80	-
	4° 2021	72,50	27,50	-	92,50	7,50	-
	4° 2022	68,40	31,40	0,20	91,70	8,10	0,20
	4° 2023	61,00	39,00	-	94,90	5,10	-

Fuente: Instituto Nacional de Estadística y Censos (INDEC), Encuesta Permanente de Hogares (EPH), MAUTIC.

3.8.13. Población de 4 y más años en hogares particulares por utilización de bienes y servicios TIC (computadora, internet y telefonía celular), aglomerados Concordia y Gran Paraná. 4° trimestre de 2019 a 4° trimestre de 2023.

Aglomerado	Trimestre	Uso de TIC								
		Internet			Computadora			Telefonía Celular		
		Sí	No	Ns/nr	Sí	No	Ns/nr	Sí	No	Ns/nr
Concordia (!)	4° 2019	82,7	17,3	-	28,1	71,9	-	81,7	18,3	-
	4° 2020	79,8	20,2	-	25,1	74,9	-	81,1	18,9	-
	4° 2021	83,4	16,6	-	23,7	76,3	-	82,7	17,3	-
	4° 2022	87,1	12,9	-	22,3	77,8	-	86,3	13,7	-
	4° 2023	86,6	13,4	-	13,8	86,3	-	85	15	-
Gran Paraná (!)	4° 2019	88,7	11,3	-	57,2	42,6	0,2	88,0	12,0	-
	4° 2020	92,5	7,5	-	60,0	40,0	-	90,1	9,9	-
	4° 2021	90,8	9,2	-	60,0	39,3	0,7	90,0	10,0	-
	4° 2022	91,1	8,8	0,1	53,0	46,9	0,1	89,9	9,9	0,1
	4° 2023	87,1	12,9	-	36,2	63,8	-	89,3	10,7	-

(!) Aglomerados de menos de 500.000 habitantes.

Fuente: Instituto Nacional de Estadística y Censos (INDEC), Encuesta Permanente de Hogares (EPH), MAUTIC.

3.8.14. Total de accesos a internet en la provincia de Entre Ríos y total país por tipo de acceso, durante el último mes del año. Diciembre de 2019 a diciembre de 2023.

Jurisdicción	Mes	Accesos a Internet			Variación Interanual Accesos a Internet		
		Total	Fijos	Móviles	Total	Fijos	Móviles
Total país	Diciembre 2019	39.560.779	7.511.371	32.049.408	1,3	2,3	1,1
	Diciembre 2020	40.067.814	7.680.548	32.387.266	5,9	2,2	6,8
	Diciembre 2021	42.426.250	7.851.723	34.574.527	5,7	1,2	6,7
	Diciembre 2022	44.848.603	7.949.138	36.899.465	3,2	2,9	3,3
	Diciembre 2023	46.299.432	8.182.433	38.116.999	-97,9	-98,0	-97,8
Entre Ríos	Diciembre 2019	1.092.015	180.472	911.543	2,3	4,6	1,9
	Diciembre 2020	1.117.257	188.694	928.563	7,2	2,0	8,2
	Diciembre 2021	1.197.173	192.505	1.004.668	5,3	0,0	6,4
	Diciembre 2022	1.261.014	192.541	1.068.473	5,3	2,0	5,9
	Diciembre 2023	1.327.889	196.358	1.131.531	-100,0	-100,0	-100,0

Fuente: Instituto Nacional de Estadística y Censos, Dirección Nacional de Estadísticas Económicas, Dirección de Estadísticas de Comercio y Servicios.

3.8.15. Total de accesos a internet en la provincia de Entre Ríos y total país por categoría de acceso, durante el último mes del año. Diciembre de 2019 a diciembre de 2023.

Jurisdicción	Mes	Accesos a Internet			Variación Interanual. Accesos a Internet		
		Total	Residenciales	Organizacio- nales	Total	Residenciales	Organizacio- nales
Total país	Diciembre 2019	39.560.779	35.192.365	4.368.414	1,3	2,2	-6,2
	Diciembre 2020	40.067.814	35.970.537	4.097.277	5,9	6,8	-2,6
	Diciembre 2021	42.426.250	38.434.236	3.992.014	5,7	6,1	1,9
	Diciembre 2022	44.848.603	40.779.671	4.068.932	3,2	3,2	3,8
	Diciembre 2023	46.299.432	42.077.041	4.222.391	-100,0	-100,0	-100,0
Entre Ríos	Diciembre 2019	1.092.015	1.002.519	89.496	2,3	3,2	-7,1
	Diciembre 2020	1.117.257	1.034.135	83.122	7,2	8,0	-3,2
	Diciembre 2021	1.197.173	1.116.687	80.486	5,3	6,4	-10,2
	Diciembre 2022	1.261.014	1.188.709	72.305	5,3	6,1	-7,1
	Diciembre 2023	1.327.889	1.260.701	67.188	-100,0	-100,0	-100,0

Fuente: Instituto Nacional de Estadística y Censos, Dirección de Estadísticas de Comercio y Servicios.

3.8.16. Cantidad de entradas de cine vendidas y proporción por habitantes en la provincia de Entre Ríos y total país. Años 2019 a 2023.

Año	Total País		Entre Ríos	
	Total Entradas (!)	Entradas por habitante	Total Entradas (!)	Entradas por habitante
2019	48.798.244	1,09	409.697	0,30
2020 (²)	8.985.740	0,20	71.251	0,05
2021	14.364.310	0,31	102.195	0,07
2022	34.535.561	0,75	274.955	0,19
2023	44.447.957	0,95	354.945	0,25

(!) Las estadísticas surgen de las DDJJ que realizan diariamente las empresas de exhibición cinematográfica a través del Sistema de DDJJ online.

(²) Se incluyen salas comerciales y del Espacio INCAA. Las salas estuvieron cerradas durante el Aislamiento Social, Preventivo y Obligatorio (ASPO) por la pandemia de Covid-19.

Fuente: Extraído el 01/06/2024 de https://fiscalizacion.incaa.gov.ar/index_estadisticas_series_historicas.php y https://fiscalizacion.incaa.gov.ar/index_estadisticas_provincias.php.

Proporción de entradas de cine por habitante
Entre Ríos y total país
Años 2019 a 2023

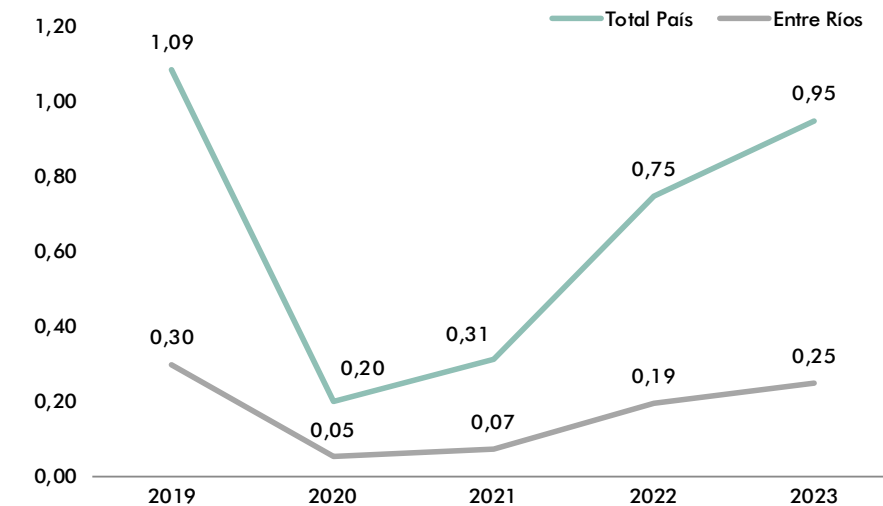

3.8.17. Cantidad de salas de cine y venta de entradas en la provincia de Entre Ríos. Años 2019 a 2023.

Año	Salas de Cine (¹)	Entradas (²)
2019	13	409.697
2020	14	71.251
2021	10	102.195
2022	12	274.955
2023	14	354.945

(¹) Se incluyen salas comerciales y del Espacio INCAA. En 2020 también se incluye un Autocine; las salas estuvieron cerradas durante el Aislamiento Social, Preventivo y Obligatorio (ASPO) por la pandemia de Covid-19.

(²) Las estadísticas surgen de las DDJJ que realizan diariamente las empresas de exhibición cinematográfica a través del Sistema de DDJJ online.

Fuente: Extraído el 01/06/2024 de http://fiscalizacion.incaa.gov.ar/index_estadisticas_salas.php.

3.9.1. Total de electores habilitados, de votos emitidos y porcentaje de participación en la provincia de Entre Ríos, según departamentos. Elecciones nacionales de 2019, 2021 y 2023.

Departamento	Elecciones generales provinciales 09/06/2019			Elecciones generales nacionales 27/10/2019		
	Total de electores habilitados	Total de votos emitidos (¹)	Porcentaje de participación	Total de electores habilitados	Total de votos emitidos (¹)	Porcentaje de participación
Total Provincia	1.080.782	846.776	78,4%	1.110.559	894.959	80,60
Colón	55.694	43.833	78,7%	56.944	45.097	79,20
Concordia	141.205	106.164	75,2%	144.445	117.346	81,30
Diamante	41.113	31.325	76,2%	41.968	32.691	77,90
Federación	59.736	48.736	81,6%	61.131	50.528	82,70
Federal	23.090	18.465	80,0%	23.750	19.103	80,40
Feliciano	12.786	10.256	80,2%	13.136	10.329	78,60
Galeguay	45.568	34.592	75,9%	46.541	37.062	79,70
Galeguaychú	96.849	77.356	79,9%	98.912	82.616	83,50
Islas del Ibicuy	11.444	8.782	76,7%	11.722	9.247	78,90
La Paz	57.790	46.437	80,4%	59.298	46.753	78,90
Nogoyá	33.100	26.795	81,0%	33.877	27.168	80,20
Paraná	303.109	239.381	79,0%	309.337	253.352	81,90
San Salvador	15.931	12.482	78,4%	16.352	13.453	82,30
Tala	23.699	18.811	79,4%	24.153	18.968	78,60
Uruguay	86.996	67.233	77,3%	88.608	71.629	80,80
Victoria	31.277	25.100	80,3%	31.948	25.453	79,70
Villaguay	41.378	30.823	74,5%	42.171	32.682	77,60

Departamento	Elecciones generales 14/11/2021 (²)		
	Total de electores habilitados	Total de votos emitidos (¹)	Porcentaje de participación
Total Provincia	1.121.670	833.669	74,30
Colón	58.108	42.376	72,90
Concordia	145.257	108.231	74,50
Diamante	42.359	29.502	69,70
Federación	62.392	49.245	78,90
Federal	24.032	18.032	75,00
Feliciano	13.473	9.916	73,60
Galeguay	47.198	35.610	75,50
Galeguaychú	100.077	78.976	78,90
Islas del Ibicuy	12.136	8.831	72,80

(continúa)

(conclusión)

Elecciones generales 14/11/2021 ^(?)			
Departamento	Total de electores habilitados	Total de votos emitidos ⁽¹⁾	Porcentaje de participación
La Paz	59.838	43.271	72,30
Nogoyá	34.000	26.026	76,60
Paraná	311.260	232.659	74,70
San Salvador	16.566	12.545	75,70
Tala	24.088	17.592	73,00
Uruguay	89.732	66.453	74,10
Victoria	32.236	23.331	72,40
Villaguay	42.466	30.250	71,20

Departamento	Elecciones generales 22/10/2023			Segunda vuelta presidencial 19/11/2023		
	Total de electores habilitados	Total de votos emitidos ⁽¹⁾	Porcentaje de participación	Total de electores habilitados	Total de votos emitidos ⁽¹⁾	Porcentaje de participación
Total Provincia	1.150.954	899.637	78,2%	1.144.210	889.779	77,8 %
Colón	60.101	46.266	77,0%	60.101	46.139	76,8 %
Concordia	149.195	116.960	78,4%	149.195	116.092	77,8 %
Diamante	43.475	32.783	75,4%	43.475	32.037	73,7 %
Federación	63.930	53.373	83,5%	63.930	51.244	80,2 %
Federal	24.398	19.631	80,5%	24.398	19.159	78,5 %
Feliciano	13.820	10.831	78,4%	13.820	10.459	75,7 %
Gualeguay	48.440	37.652	77,7%	48.440	37.505	77,4 %
Guauguaychú	103.041	83.553	81,1%	103.041	83.359	80,9 %
Islas del Ibicuy	12.440	9.916	79,7%	12.440	9.069	72,9 %
La Paz	61.085	47.931	78,5%	61.085	45.696	74,8 %
Nogoyá	34.812	26.852	77,1%	34.812	27.676	79,5 %
Paraná	318.137	248.585	78,1%	318.137	248.425	78,1 %
San Salvador	17.189	13.650	79,4%	17.189	13.579	79,0 %
Tala	24.701	18.995	76,9%	24.701	18.893	76,5 %
Uruguay	92.806	72.295	77,9%	92.806	72.019	77,6 %
Victoria	33.071	25.859	78,2%	33.071	25.247	76,3 %
Villaguay	43.569	32.355	74,3%	43.569	33.181	76,2 %

⁽¹⁾ El total provincial incluye electores residentes en el exterior y privados de la libertad.

^(?) En 2021 sólo se eligieron cargos legislativos nacionales.

Fuente: Secretaría Electoral Nacional, Distrito Entre Ríos.

3.9.2. Total de votos emitidos para la elección de presidente y vice de la Nación en la provincia de Entre Ríos, según departamentos. Elecciones nacionales de 2019 y 2023.

Departamento	Elecciones a presidente y vicepresidente de la Nación 27/10/2019						
	Total de votos emitidos ⁽¹⁾	Partido político o alianza ⁽²⁾				Votos en blanco	Votos nulos, recurridos e impugnados
		Juntos por el cambio	Frente de Todos	Consenso Federal – Partido Socialista	Resto ⁽³⁾		
Total Provincia	894.959	391.495	390.587	55.030	43.262	6.640	7.945
Colón	45.097	19.891	19.129	3.015	2.370	280	412
Concordia	117.346	43.908	60.391	5.394	5.861	768	1.024
Diamante	32.691	16.398	12.195	2.150	1.421	218	309
Federación	50.528	23.735	21.463	2.209	2.304	424	393
Federal	19.103	6.556	11.036	605	591	192	123
Feliciano	10.329	3.462	6.125	323	259	85	75
Guauguay	37.062	17.229	15.246	2.307	1.737	285	258
Guauguaychú	82.616	39.497	32.376	5.433	4.092	534	684
Islas del Ibicuy	9.247	3.288	5.075	422	330	71	61
La Paz	46.753	16.612	25.722	1.952	1.773	336	358
Nogoyá	27.168	11.858	11.958	1.938	1.035	226	153
Paraná	253.352	116.210	99.562	19.034	13.827	2.006	2.713
San Salvador	13.453	6.370	5.810	588	447	139	99
Tala	18.968	8.232	8.429	1.164	804	172	167
Uruguay	71.629	32.588	29.311	4.806	3.829	451	644
Victoria	25.453	11.406	10.740	2.027	970	146	164
Villaguay	32.682	13.607	15.305	1.629	1.576	280	285

⁽¹⁾ En el total provincia se contabilizan los votos emitidos por privados de la libertad y residentes en el exterior.

⁽²⁾ Las fórmulas presidenciales de las tres primeras alianzas fueron: Macri-Pichetto por Juntos por el Cambio, Fernández-Fernández por el Frente de Todos y Lavagna-Urtubey por Consenso Federal.

⁽³⁾ El resto de los partidos incluye a Frente NOS, Frente de Izquierda-Nueva Izquierda y Unite por la Libertad y la Dignidad.

Nota: El resultado registrado en el total del país consagró como presidente y vicepresidente de la Nación a la fórmula de la alianza Frente de Todos Fernández-Fernández.

Fuente: Secretaría Electoral Nacional, Distrito Entre Ríos.

Elecciones a presidente y vicepresidente de la Nación 22/10/2023							
Departamento	Total de votos emitidos ⁽¹⁾	Partido político o alianza ⁽²⁾				Votos en blanco	Votos nulos, recurridos e impugnados
		Unión por la Patria	Juntos por el Cambio	La Libertad Avanza	Resto ⁽³⁾		
Total Provincia	899.637	283.136	255.236	252.719	58.788	41.050	8.708
Colón	46.266	13.169	12.873	13.922	3.883	1.961	458
Concordia	116.960	42.499	29.168	32.256	7.079	4.733	1.225
Diamante	32.783	8.198	10.026	10.411	2.304	1.533	311
Federación	53.373	14.378	17.385	16.157	2.336	2.582	535
Federal	19.631	7.882	5.300	4.531	689	1.114	115
Feliciano	10.831	4.768	2.846	2.223	372	529	93
Gualeguay	37.652	9.731	10.787	11.530	2.522	2.739	343
Gualeguaychú	83.553	23.794	25.861	24.863	5.310	2.887	838
Islas del Ibicuy	9.916	3.730	2.990	2.281	242	548	125
La Paz	47.931	19.687	12.559	10.363	2.224	2.642	456
Nogoyá	26.852	7.759	7.323	7.684	1.703	2.218	165
Paraná	248.585	75.368	73.342	69.570	18.465	9.287	2.553
San Salvador	13.650	4.032	3.763	3.857	737	1.145	116
Tala	18.995	5.935	5.647	5.072	1.102	1.102	137
Uruguay	72.295	22.586	20.147	20.453	5.865	2.506	738
Victoria	25.859	7.638	6.120	7.870	1.986	2.027	218
Villaguay	32.355	11.327	8.621	8.876	1.835	1.449	247

(1) En el total provincia se contabilizan los votos emitidos por privados de la libertad y residentes en el exterior.

(2) Las fórmulas presidenciales de las tres primeras alianzas fueron: Massa-Rossi por Unión por la Patria, Bullrich-Petri por Juntos por el Cambio y Milei-Villarruel por La Libertad Avanza.

(3) El resto de los partidos incluye a Hacemos por Nuestro País y Frente de Izquierda y de los Trabajadores-Unidad de la Izquierda.

Notas: De acuerdo a la reglamentación electoral de la Constitución Nacional de 1994 se debió convocar a una segunda vuelta electoral entre las dos fórmulas presidenciales más votadas en el país (Massa-Rossi por Unión por la Patria y Milei-Villarruel por La Libertad Avanza).

Fuente: Secretaría Electoral Nacional, Distrito Entre Ríos.

Elecciones a presidente y vicepresidente de la Nación 19/11/2023 (segunda vuelta)					
Departamento	Total de votos emitidos ⁽¹⁾	Partido político o alianza		Votos en blanco	Votos nulos, recurridos e impugnados
		Unión por la Patria	La Libertad Avanza		
Total Provincia	889.779	529.318	331.763	11.268	17.430
Colón	46.139	28.199	16.359	610	971
Concordia	116.092	63.590	49.489	1.127	1.886
Diamante	32.037	21.642	9.333	401	661
Federación	51.244	32.959	16.930	518	837
Federal	19.159	9.663	9.016	206	274
Feliciano	10.459	5.250	4.960	96	153
Gualeguay	37.505	23.335	12.875	495	800
Gualeguaychú	83.359	52.264	28.295	1.129	1.671
Islas del Ibicuy	9.069	4.935	3.856	86	192
La Paz	45.696	22.594	21.772	488	842
Nogoyá	27.676	17.205	9.663	350	458
Paraná	248.425	149.700	89.455	3.671	5.599
San Salvador	13.579	8.634	4.534	189	222
Tala	18.893	11.386	6.879	253	375
Uruguay	72.019	42.789	26.737	1.013	1.480
Victoria	25.247	15.616	8.851	299	481
Villaguay	33.181	19.557	12.759	337	528

(1) En el Total Provincia no se contabilizan los votos emitidos por electores privados de la libertad y residentes en el exterior.

Nota: El resultado registrado en el total del país consagró como presidente y vicepresidente de la Nación a la fórmula de la alianza La Libertad Avanza Milei-Villarruel.

Fuente: Secretaría Electoral Nacional, Distrito Entre Ríos.

3.9.3. Total de votos emitidos para la elección de diputados nacionales en la provincia de Entre Ríos, según departamentos. Elecciones nacionales de 2019, 2021 y 2023.

Departamento	Elecciones a Diputados Nacionales (²) 27/10/2019						
	Total de votos emitidos (¹)	Partido político o alianza				Votos en blanco	Votos nulos
		Juntos por el cambio	Frente de todos	Consenso Federal – Partido Socialista	Frente de Izquierda – Nueva Izquierda		
Total Provincia	894.825	384.968	380.614	56.786	19.671	45.898	6.888
Colón	45.097	19.572	18.738	3.117	1.057	2.259	354
Concordia	117.346	43.518	59.121	5.459	2.216	6.124	908
Diamante	32.691	16.157	12.051	2.211	514	1.510	248
Federación	50.528	23.340	21.216	2.265	694	2.675	338
Federal	19.103	6.480	10.909	620	206	778	110
Feliciano	10.329	3.421	6.048	318	94	378	70
Gualedguay	37.062	16.937	15.065	2.340	711	1.787	222
Gualedguaychú	82.616	38.551	31.885	5.680	1.886	3.963	651
Islas del Ibicuy	9.247	3.262	5.056	420	97	354	58
La Paz	46.753	16.285	25.063	1.961	576	2.544	324
Nogoyá	27.168	11.547	11.789	1.947	481	1.277	127
Paraná	253.352	114.110	94.886	19.966	7.473	14.610	2.307
San Salvador	13.453	6.284	5.753	611	146	566	93
Tala	18.968	8.044	8.142	1.215	340	1.083	144
Uruguay	71.629	32.367	28.713	4.898	2.025	3.063	563
Victoria	25.453	11.185	10.612	2.052	436	1.037	131
Villaguay	32.682	13.416	15.099	1.650	626	1.658	233

(¹) En el total provincia se contabilizan los votos de electores residentes en el exterior y privados de la libertad.

(²) Fueron electos diputados nacionales titulares Gabriela Lena y Gustavo Hein de Juntos por el Cambio y Marcelo Casaretto y Blanca Osuna del Frente de Todos.

Fuente: Secretaría Electoral Nacional, Distrito Entre Ríos.

Departamento	Elecciones a Diputados Nacionales (²) 14/11/2021						
	Total de votos emitidos (¹)	Partido político o alianza				Votos en blanco	Votos nulos
		Juntos por Entre Ríos	Frente de todos	Partido Conservador Popular	Restos de los partidos (³)		
Total Provincia	833.669	436.013	252.521	29.569	80.300	11.816	23.450
Colón	42.376	21.757	13.463	1.505	3.708	592	1.351
Concordia	108.231	55.867	36.595	3.318	8.667	1.175	2.609
Diamante	29.502	17.679	7.420	1.137	1.894	382	990
Federación	49.245	31.273	12.792	963	2.359	698	1.160
Federal	18.032	8.628	7.446	332	807	324	495
Feliciano	9.916	4.415	4.658	142	340	126	235
Gualedguay	35.610	20.044	9.523	1.477	2.854	578	1.134
Gualedguaychú	78.976	45.301	20.640	2.764	7.137	1.092	2.042
Islas del Ibicuy	8.831	4.631	3.367	191	375	83	184
La Paz	43.271	19.548	18.352	1.003	2.224	774	1.370
Nogoyá	26.026	13.565	8.758	734	1.883	435	651
Paraná	232.659	116.223	59.708	11.247	35.227	3.315	6.939
San Salvador	12.545	6.710	4.257	328	728	206	316
Tala	17.592	9.374	5.717	509	1.105	317	570
Uruguay	66.453	34.787	20.104	2.084	6.659	943	1.876
Victoria	23.331	11.113	8.255	880	2.122	328	633
Villaguay	30.250	14.872	11.106	911	2.072	417	872

(¹) En el total provincia se contabilizan los votos de electores residentes en el exterior y privados de la libertad.

(²) Fueron electos diputados nacionales titulares Rogelio Frigerio, Marcela Antola y Pedro Galimberti de Juntos por Entre Ríos y Enrique Cresto y Carolina Gaillard del Frente de Todos.

(³) El resto de los partidos incluye a: Movimiento al Socialismo, Nueva Izquierda, Partido Fe y Partido Socialista.

Fuente: Secretaría Electoral Nacional, Distrito Entre Ríos.

Elecciones a Diputados Nacionales (2) 22/10/2023

Departamento	Total de votos emitidos (1)	Partido político o alianza			Votos en blanco	Votos nulos
		Juntos por Entre Ríos (Juntos por el Cambio)	Más para Entre Ríos (Unión por la Patria)	La Libertad Avanza		
Total Provincia	898.931	269.189	293.605	174.787	154.461	6.889
Colón	46.266	13.874	13.639	9.061	9.311	381
Concordia	116.960	31.707	39.813	23.850	20.666	924
Diamante	32.783	10.648	9.149	7.046	5.686	254
Federación	53.373	18.983	14.345	11.188	8.452	405
Federal	19.631	6.234	7.869	2.275	3.152	101
Feliciano	10.831	3.042	4.865	1.074	1.772	78
Gualeguay	37.652	11.413	9.295	7.707	8.996	241
Gualeguaychú	83.553	26.945	24.895	19.503	11.573	637
Islas del Ibicuy	9.916	3.479	3.817	1.069	1.384	167
La Paz	47.931	13.487	19.904	6.163	8.074	303
Nogoyá	26.852	7.936	8.058	4.342	6.395	121
Paraná	248.585	75.290	82.725	50.174	38.256	2.140
San Salvador	13.650	4.115	4.150	1.963	3.324	98
Tala	18.995	5.991	6.613	2.691	3.595	105
Uruguay	72.295	20.683	23.694	15.704	11.608	606
Victoria	25.859	5.581	8.356	4.800	6.984	138
Villaguay	32.355	9.411	11.923	5.915	4.933	173

(1) En el total provincia se contabilizan los votos de electores residentes en el exterior y privados de la libertad.

(2) Fueron electos diputados nacionales titulares Gustavo Bordet y Blanca Osuna de Más para Entre Ríos (Unión por la Patria), Francisco Morchio de Juntos por Entre Ríos (Juntos por el Cambio) y Beltrán Benedit de La Libertad Avanza.

Fuente: Secretaría Electoral Nacional, Distrito Entre Ríos.

3.9.4. Total de votos emitidos para la elección de senadores nacionales en la provincia de Entre Ríos, según departamento. Elecciones nacionales. Años 2013 y 2019.

Departamento	Total de votos emitidos (1)	Partido político o alianza				Votos en blanco	Votos nulos, recurridos e impugnados
		Frente para la Victoria	Unión por Entre Ríos	Unión Cívica Radical	Resto (3)		
Total Provincia	807.784	362.597	201.528	155.410	64.511	11.534	12.204
Colón	40.505	18.823	8.952	9.330	2.207	590	603
Concordia	104.870	61.434	21.268	12.953	6.183	1.413	1.619
Diamante	29.863	11.977	7.092	7.953	1.996	379	466
Federación	43.748	17.415	11.617	11.631	1.740	660	685
Federal	17.002	7.825	2.132	6.143	390	316	196
Feliciano	9.667	5.065	2.170	2.075	152	115	90
Gualeguay	34.268	13.989	10.089	7.376	1.714	578	522
Gualeguaychú	73.643	27.202	26.824	12.202	5.541	801	1.073
Islas del Ibicuy	8.119	3.892	2.152	1.587	251	122	115
La Paz	42.777	21.429	9.440	9.020	1.473	697	718
Nogoyá	25.795	10.979	6.894	5.741	1.505	414	262
Paraná	228.463	94.282	53.593	43.801	30.064	2.984	3.739
San Salvador	12.294	5.450	3.062	2.933	445	259	145
Tala	17.669	7.302	4.669	4.463	686	295	254
Uruguay	65.603	29.756	17.575	8.948	7.263	1.119	942
Victoria	23.544	10.468	6.506	4.301	1.547	306	416
Villaguay	29.954	15.309	7.493	4.953	1.354	486	359

(1) No se contabilizan votos de electores residentes en el exterior ni privados de la libertad

(2) Fueron electos senadores nacionales titulares Pedro Guastavino y Sigrid Kunath del Frente para la Victoria y Alfredo De Ángeli de Unión por Todos.

(3) El resto de los partidos incluye a Frente Amplio Progresista (FAP) y Nueva Izquierda.

Fuente: Secretaría Electoral Nacional, Distrito Entre Ríos.

Departamento	Elecciones a senadores nacionales ^(?) 27/10/2019						
	Total de votos emitidos ⁽¹⁾	Partido político o alianza				Votos en blanco	Votos nulos, recurridos e impugnados
		Juntos por el cambio	Frente de todos	Consenso Federal / Partido Socialista	Frente de Izquierda / Nueva Izquierda		
Total Provincia	894.825	384.300	383.238	56.606	18.718	45.089	6.874
Colón	45.097	19.531	18.815	3.131	1.021	2.245	354
Concordia	117.346	43.482	59.248	5.457	2.165	6.085	909
Diamante	32.691	16.122	12.084	2.213	499	1.523	250
Federación	50.528	23.310	21.253	2.259	682	2.684	340
Federal	19.103	6.474	10.919	618	202	781	109
Feliciano	10.329	3.418	6.056	320	92	374	69
Gualeguay	37.062	16.921	15.081	2.341	695	1.804	220
Gualeguaychú	82.616	38.312	31.949	5.745	1.849	4.110	651
Islas del Ibicuy	9.247	3.263	5.058	420	96	354	56
La Paz	46.753	16.273	25.277	1.965	546	2.370	322
Nogoyá	27.168	11.508	11.815	1.960	472	1.286	127
Paraná	253.352	114.110	96.544	19.722	6.874	13.810	2.292
San Salvador	13.453	6.268	5.757	611	136	588	93
Tala	18.968	8.022	8.273	1.195	321	1.015	142
Uruguay	71.629	32.182	28.873	4.914	1.983	3.113	564
Victoria	25.453	11.190	10.626	2.044	432	1.035	126
Villaguay	32.682	13.413	15.125	1.642	608	1.660	234

(1) En el total provincia se contabilizan los votos de electores residentes en el exterior y privados de la libertad.

(2) Fueron electos senadores nacionales titulares Alfredo De Ángeli y Stella Maris Olalla de Juntos por el Cambio y Edgardo Kueider del Frente de Todos.

Fuente: Secretaría Electoral Nacional, Distrito Entre Ríos.

3.9.5. Total de votos emitidos para la elección de gobernador y vicegobernador en la provincia de Entre Ríos, según departamentos. Elecciones provinciales de 2019 y elecciones nacionales de 2023.

Departamento	Elecciones a gobernador y vicegobernador ^(?) 09/06/2019						
	Total de votos emitidos ⁽¹⁾	Partido político o alianza				Votos en blanco	Votos nulos
		Frente justicialista	Cambiamos	Confederación Vecinalista Entre Ríos	Resto ⁽³⁾		
Total Provincia	846.776	436.452	270.302	14.649	38.517	77.181	9.675
Colón	43.833	20.814	9.303	249	1.359	11.796	312
Concordia	106.164	57.178	33.483	1.916	5.900	6.294	1.393
Diamante	31.325	15.725	9.456	186	3.389	2.233	356
Federación	48.736	20.494	23.263	309	951	3.199	520
Federal	18.465	10.831	6.194	87	376	816	161
Feliciano	10.256	5.320	3.642	93	93	1.055	53
Gualeguay	34.592	15.377	15.536	214	1.108	2.040	317
Gualeguaychú	77.356	44.882	20.436	540	2.231	8.511	756
Islas del Ibicuy	8.782	5.346	2.774	46	170	358	88
La Paz	46.437	25.640	13.015	229	712	6.417	424
Nogoyá	26.795	12.735	10.337	114	832	2.589	188
Paraná	239.381	124.856	71.980	6.279	15.040	17.837	3.389
San Salvador	12.482	7.511	3.430	156	648	620	117
Tala	18.811	8.961	5.835	0	412	3.460	143
Uruguay	67.233	31.556	22.413	2.174	3.492	6.732	866
Victoria	25.100	12.149	10.221	68	601	1.862	199
Villaguay	30.823	16.973	8.983	1.987	1.196	1.301	383

(1) En el total provincia se contabilizan los votos de electores residentes en el exterior y privados de la libertad.

(2) Los candidatos a gobernador de los partidos o alianzas fueron: Bordet por el Frente Justicialista Creer Entre Ríos, Benedetti por Cambiamos, Sapetti por la Confederación Vecinalista Entre Ríos, Meiners por Nueva Izquierda, Barzola por el Partido Socialista y Acebal por SER.

(3) El resto de los partidos incluye a Nueva Izquierda, Partido Socialista y SER.

Fuente: Honorable Tribunal Electoral de la Provincia de Entre Ríos.

Elecciones a gobernador y vicegobernador ⁽²⁾ 22/10/2023							
Departamento	Total de votos emitidos ⁽¹⁾	Partido político o alianza				Votos en blanco	Votos nulos
		Juntos por el Cambio-Juntos por Entre Ríos	Unión por la Patria-Más por Entre Ríos	La Libertad Avanza	Resto		
Total Provincia	897.487	327.574	309.929	148.392	-	104.107	7.485
Colón	46.266	17.641	14.291	7.708	-	6.167	459
Concordia	116.960	41.452	40.167	19.921	-	14.387	1.033
Diamante	32.783	13.345	9.924	5.823	-	3.357	334
Federación	53.373	22.100	14.794	9.971	-	6.056	452
Federal	19.631	7.844	8.138	1.726	-	1.797	126
Feliciano	10.831	3.973	4.954	879	-	936	89
Gualedguay	37.652	13.580	9.652	6.994	-	7.160	266
Gualedguaychú	83.553	30.825	25.708	17.553	-	8.826	641
Islas del Ibicuy	9.916	4.279	3.896	919	-	692	130
La Paz	47.931	16.531	20.542	5.078	-	5.449	331
Nogoyá	26.852	10.049	8.574	3.688	-	4.377	164
Paraná	248.585	88.433	92.091	41.456	-	24.411	2.194
San Salvador	13.650	5.662	4.309	1.561	-	2.004	114
Tala	18.995	7.579	7.046	2.090	-	2.171	109
Uruguay	72.295	24.282	24.458	14.174	-	8.712	669
Victoria	25.859	8.139	8.845	4.003	-	4.707	165
Villaguay	32.355	11.860	12.540	4.848	-	2.898	209

(1) En el total provincia se contabilizan los votos de electores residentes en el exterior y privados de la libertad.

(2) Los candidatos a gobernador de los partidos o alianzas fueron: Rogelio Frigerio por Juntos por Entre Ríos, Adán Bahl por Más para Entre Ríos y Sebastián Etchevehere por la Libertad Avanza.

(3) No hubo otras agrupaciones políticas que presentaran candidatos en esta categoría de cargos, conforme a los resultados de las PASO de agosto de 2023.

Fuente: Cámara Nacional Electoral.

3.9.6. Total de votos emitidos para la elección de diputados provinciales en la provincia de Entre Ríos, según departamentos y distribución de bancas en la Cámara Baja. Elecciones nacionales de 2019 y 2023.

Elecciones a diputados provinciales ⁽²⁾ 09/06/2019							
Departamento	Total de votos emitidos ⁽¹⁾	Partido político o alianza				Votos en blanco	Votos nulos
		Frente Justicialista Creer Entre Ríos	Cambiamos	Nueva Izquierda	Resto ⁽³⁾		
Total Provincia	846.776	402.627	278.126	16.696	39.938	100.334	9.055
Colón	43.833	18.712	8.621	636	1.116	14.448	300
Concordia	106.164	55.050	33.879	2.769	5.183	8.070	1.213
Diamante	31.325	14.447	9.550	360	3.586	3.050	332
Federación	48.736	18.524	24.702	499	873	3.655	483
Federal	18.465	10.363	6.369	162	355	1.053	163
Feliciano	10.256	5.016	3.752	45	151	1.241	51
Gualedguay	34.592	13.963	16.649	554	803	2.326	297
Gualedguaychú	77.356	43.811	20.291	1.092	1.820	9.644	698
Islas del Ibicuy	8.782	5.314	2.786	64	156	378	84
La Paz	46.437	22.606	14.230	270	719	8.241	371
Nogoyá	26.795	11.347	10.788	405	671	3.410	174
Paraná	239.381	111.605	74.176	7.546	15.243	27.557	3.254
San Salvador	12.482	7.393	3.402	178	666	728	115
Tala	18.811	6.831	6.434	207	329	4.879	131
Uruguay	67.233	30.301	22.333	1.174	4.906	7.657	862
Victoria	25.100	10.549	11.168	180	583	2.452	168
Villaguay	30.823	16.692	8.978	554	2.773	1.476	350

Jurisdicción	Bloque Parlamentario	Cantidad de bancas
Total Provincia		34
	Frente Justicialista Creer Entre Ríos	20
	Cambiamos	14

(1) En el total provincia se contabilizan los votos de electores privados de la libertad.

(2) Se eligen 34 diputados, tomando a toda la provincia como distrito único para renovar el total de la Cámara. La cantidad de bancas de cada partido se distribuye otorgando la mitad más uno de los cargos a la primera minoría y el resto según el sistema D'Hont.

(3) El resto de los partidos incluye a Confederación Vecinalista Entre Ríos, Partido Socialista y Partido SER.

Fuente: Honorable Tribunal Electoral de la Provincia de Entre Ríos.

Elecciones a diputados provinciales (1) 22/10/2023							
Departamento	Total de votos emitidos	Partido político o alianza				Votos en blanco	Votos nulos
		Juntos por el Cambio-Juntos por Entre Ríos	Unión por la Patria-Más por Entre Ríos	La Libertad Avanza	Resto (2)		
Total Provincia	897.487	309.067	297.078	146.896	-	136.939	7.507
Colón	46.266	16.754	14.333	7.471	-	7.229	479
Concordia	116.960	39.346	38.568	19.812	-	18.235	999
Diamante	32.783	12.599	9.284	5.703	-	4.852	345
Federación	53.373	21.000	14.377	9.906	-	7.639	451
Federal	19.631	7.709	7.808	1.583	-	2.383	148
Feliciano	10.831	3.467	4.962	880	-	1.431	91
Gualeguay	37.652	12.977	7.915	6.857	-	9.644	259
Gualeguaychú	83.553	29.664	26.102	17.360	-	9.762	665
Islas del Ibicuy	9.916	3.902	3.904	890	-	1.049	171
La Paz	47.931	15.621	19.833	4.967	-	7.182	328
Nogoyá	26.852	9.420	7.967	3.577	-	5.729	159
Paraná	248.585	85.207	84.735	41.712	-	34.785	2.146
San Salvador	13.650	4.712	4.532	1.414	-	2.877	115
Tala	18.995	6.817	6.956	2.034	-	3.082	106
Uruguay	72.295	22.806	24.643	14.051	-	10.094	701
Victoria	25.859	5.818	8.708	3.927	-	7.249	157
Villaguay	32.355	11.248	12.451	4.752	-	3.717	187

Jurisdicción	Bloque Parlamentario	Cantidad de bancas
Total Provincia		34
	Juntos por el Cambio-Juntos por Entre Ríos	18
	Unión por la Patria-Más por Entre Ríos	11
	La Libertad Avanza	5

(1) Se eligen 34 diputados, tomando a toda la provincia como distrito único para renovar el total de la Cámara. La cantidad de bancas de cada partido se distribuye otorgando la mitad más uno de los cargos a la primera minoría y el resto según el sistema D'Hont.

(2) No hubo otras agrupaciones políticas que presentaran candidatos en esta categoría de cargos, conforme a los resultados de las PASO de agosto de 2023.

Fuente: Secretaría Electoral Nacional, Distrito Entre Ríos.

3.9.7. Total de votos emitidos para la elección de senadores provinciales en la provincia de Entre Ríos, según departamentos y distribución de bancas en la Cámara Alta. Elecciones nacionales de 2019 y 2023.

Elecciones a senadores provinciales (1) 09/06/2019							
Departamento	Total de votos emitidos	Partido político o alianza				Votos en blanco	Votos nulos
		Frente Justicialista Creer Entre Ríos	Cambiamos	Partido Socialista	Resto (2)		
Total Provincia	846.571	409.868	283.152	113.184	36.212	94.537	8.860
Colón	43.833	18.978	10.075	4.674	338	13.559	269
Concordia	106.164	55.460	33.721	18.365	6.270	7.775	1.216
Diamante	31.325	15.015	9.727	3.101	3.270	2.715	323
Federación	48.736	18.800	24.973	2.457	-	4.513	450
Federal	18.465	10.289	6.595	322	-	1.215	143
Feliciano	10.256	4.854	3.760	1.763	224	1.375	43
Gualeguay	34.592	13.946	16.680	2.590	596	2.725	289
Gualeguaychú	77.356	44.209	20.419	13.474	1.715	9.701	686
Islas del Ibicuy	8.782	5.070	3.185	1.115	-	366	82
La Paz	46.437	22.284	16.594	3.160	314	6.902	343
Nogoyá	26.795	11.677	10.905	3.916	355	3.063	180
Paraná	239.381	116.347	72.393	33.597	15.770	25.308	3.238
San Salvador	12.482	7.542	3.397	1.638	581	862	100
Tala	18.811	7.204	7.281	828	-	3.785	116
Uruguay	67.233	30.928	22.314	9.329	3.978	7.281	868
Victoria	25.100	10.628	12.030	874	-	1.867	166
Villaguay	30.823	16.637	9.103	11.981	2.801	1.525	348

Jurisdicción	Bloque Parlamentario	Cantidad de Bancas
Total Provincia		17
	Frente Justicialista Creer Entre Ríos	13
	Cambiamos	4

(1) La Cámara de Senadores se compone por un senador por departamento, resultando electo el candidato del partido o alianza más votado.

(2) El resto de los partidos incluye a Nueva Izquierda y SER en 8 departamentos y a la Confederación Vecinalista Entre Ríos en 7 departamentos.

Fuente: Tribunal Superior Electoral de la Provincia de Entre Ríos.

Departamento	Elecciones a senadores provinciales (¹) 22/10/2023						Votos en blanco	Votos nulos
	Total de votos emitidos	Partido político o alianza				Resto (²)		
		Juntos por el Cambio-Juntos por Entre Ríos	Unión por la Patria-Más para Entre Ríos	La Libertad Avanza				
Total Provincia	897.487	310.962	301.564	145.010	3.162	129.305	7.484	
Colón	46.266	16.798	14.798	7.508	-	6.707	455	
Concordia	116.960	39.447	38.459	19.949	-	18.113	992	
Diamante	32.783	12.726	9.491	5.714	-	4.517	335	
Federación	53.373	21.064	14.595	10.027	-	7.238	449	
Federal	19.631	7.940	8.013	-	-	3.601	77	
Feliciano	10.831	3.327	5.273	879	-	1.255	97	
Gualeguay	37.652	13.120	8.182	6.924	433	8.713	280	
Gualeguaychú	83.553	29.663	26.471	17.420	-	9.333	666	
Islas del Ibicuy	9.916	4.360	3.879	-	-	1.541	136	
La Paz	47.931	15.608	20.093	5.040	-	6.868	322	
Nogoyá	26.852	9.655	8.560	3.438	1.302	3.608	289	
Paraná	248.585	85.353	85.959	41.771	-	33.359	2.143	
San Salvador	13.650	4.792	4.955	1.452	-	2.329	122	
Tala	18.995	6.709	7.237	2.050	-	2.891	108	
Uruguay	72.295	22.968	24.463	14.076	1.427	8.684	677	
Victoria	25.859	6.142	8.639	3.987	-	6.946	145	
Villaguay	32.355	11.290	12.497	4.775	-	3.602	191	

Jurisdicción	Bloque Parlamentario	Cantidad de Bancas
Total Provincia		17
	Unión por la Patria - Más para Entre Ríos	9
	Juntos por el Cambio - Juntos por Entre Ríos	8

(¹) La Cámara de Senadores se compone por un senador por departamento, resultando electo el candidato del partido o alianza más votado.

(²) El resto de los partidos incluye a la Confederación Vecinalista Entre Ríos en los departamentos Gualeguay y Nogoyá y a la agrupación Frente de Izquierda y los Trabajadores - Nueva Izquierda en el departamento Uruguay.

Fuente: Secretaría Electoral Nacional, Distrito Entre Ríos.

3.9.8. Afiliados a partidos políticos por sexo en la provincia de Entre Ríos y total país. Años 2019 a 2023.

Jurisdicción	Año				
	2019	2020	2021	2022	2023
Total País	8.208.978	8.047.908	8.103.240	8.081.702	8.153.238
Varones	3.851.997	3.767.587	3.782.358	3.758.623	3.789.599
Mujeres	4.356.981	4.280.321	4.320.882	4.322.991	4.363.489
No binario	-	-	-	88	150
Entre Ríos	267.911	260.132	255.475	250.802	249.076
Varones	127.818	123.920	121.484	119.003	118.179
Mujeres	140.093	136.212	133.991	131.798	130.893
No binario	-	-	-	1	4
	Porcentajes				
Total País					
Varones	46,92	46,81	46,68	46,51	46,48
Mujeres	53,08	53,19	53,32	53,49	53,52
No binario	-	-	-	0,00	0,00
Entre Ríos					
Varones	47,71	47,64	47,55	47,45	47,45
Mujeres	52,29	52,36	52,45	52,55	52,55
No binario	-	-	-	0,00	0,00

Fuente: Cámara Nacional Electoral.

3.9.9. Total de afiliados a partidos políticos, total de partidos, afiliados a los cinco primeros partidos y al resto en la provincia de Entre Ríos. Años 2019 a 2023.

Agrupación política	Año				
	2019	2020	2021	2022	2023
Total Afiliados	267.911	260.132	255.475	250.802	249.076
Afiliados / Electores (porcentaje)	24,38	23,57	22,91	22,19	21,78
Total de Partidos	17	17	17	17	17
Subtotal 5 partidos con más afiliados	218.999	211.645	207.263	202.477	200.599
Partido Justicialista	137.757	132.871	129.901	126.528	125.217
Unión Cívica Radical	60.588	58.160	56.816	55.324	54.914
PRO - Propuesta Republicana	8.372	8.658	8.838	9.166	9.114
Partido Frente Grande	7.024	6.819	6.659	6.487	6.428
Partido Socialista	5.258	5.137	5.049	4.972	4.926
Resto de los partidos	48.912	48.487	48.212	48.325	48.477
Cantidad mínima de afiliados para personería	4.000	4.000	4.000	4.000	4.000

Fuente: Cámara Nacional Electoral.

3.10.1. Educación.

Condición de asistencia escolar: Persona que, al momento del Censo, asiste, no asiste pero asistió, o nunca asistió a un establecimiento educativo reconocido del sistema de enseñanza formal.

Cursa o asiste a algún establecimiento educativo: Asistencia actual a un establecimiento educativo reconocido del sistema de enseñanza formal para cursar alguno de sus 4 niveles: educación inicial, primaria, secundaria y superior (superior no universitario, universitario o posgrado/especialización, maestría o doctorado), en cualquiera de sus modalidades: educación común, educación especial y educación para jóvenes y adultos. Incluye tanto la asistencia a un establecimiento educativo en forma presencial como virtual o a distancia.

Cursó o asistió a algún establecimiento educativo: Personas que no cursan o asisten actualmente, refiere a la asistencia pasada a un establecimiento educativo reconocido del sistema de la enseñanza formal ya sea educación inicial, educación primaria, EGB, educación secundaria, polimodal, o educación superior (terciario no universitario, universitario o posgrado –especialización, maestría o doctorado–), en cualquiera de sus modalidades: educación común, educación especial y educación para jóvenes y adultos.

Establecimiento educativo: Es la unidad institucional donde se organiza la oferta educativa, creada bajo un acto administrativo. Puede contener una o varias unidades educativas, las que se corresponden con los niveles de enseñanza para los cuales se imparte educación.

Nivel educativo: Los niveles son los tramos en que se estructura el sistema educativo formal. Se corresponden con las necesidades individuales de las etapas del proceso psico-físico-evolutivo articulado con el del desarrollo psico-físico-social y cultural. El Sistema Educativo Nacional vigente desde la sanción de la Ley N° 26.206 se estructura en cuatro niveles (Educación Inicial, Educación Primaria, Educación Secundaria, Educación Superior) y ocho modalidades.

Educación Inicial: Constituye una unidad pedagógica que comprende a los niños desde los cuarenta y cinco (45) días hasta los cinco (5) años inclusive. A partir de la Ley N° 27.045 la obligatoriedad de la educación comienza a los 4 años de edad. Comprende jardines maternos, guarderías y salas desde los 45 hasta los 3 años de edad y salas de 4 y 5 años (éstas últimas también denominadas jardín de infantes y preescolar).

Educación Primaria: Es obligatoria y constituye una unidad pedagógica y organizativa destinada a la formación de los/as niños/as a partir de los seis (6) años de edad. Tiene por finalidad proporcionar una formación integral, básica y común.

Educación Secundaria: Es obligatoria y constituye una unidad pedagógica y organizativa destinada a los/as adolescentes y jóvenes que hayan cumplido con el nivel de Educación Primaria. Tiene la finalidad de habilitar a los/las adolescentes y jóvenes para el ejercicio pleno de la ciudadanía, para el trabajo y para la continuación de estudios.

Educación Superior: Comprende

- Universidades e Institutos Universitarios, estatales o privados autorizados, que otorgan títulos de pregrado, grado y post-grado.
- Institutos de Educación Superior de jurisdicción nacional, provincial o de la Ciudad Autónoma de Buenos Aires, de gestión estatal o privada, que otorgan títulos de nivel superior no universitario (denominados también terciarios).

Este nivel está regulado por Ley de Educación Superior N° 24.521, la Ley de Educación Técnico Profesional N° 26.058 y por las disposiciones la Ley N° 26.206 en lo que respecta a los Institutos de Educación Superior.

Modalidad Educación Común: Está destinada a la mayor parte de la población. Cumple con el objetivo de lograr que la población escolarizada adquiera los conocimientos, las destrezas, capacidades, actitudes y valores que la estructura del sistema educativo prevé en los plazos y en las edades teóricas previstos. Los contenidos apuntan a la formación general, permitiendo la especialización a medida que el alumno avanza en los niveles educativos.

Modalidad Educación Especial: Destinada a asegurar el derecho a la educación de las personas con discapacidades, temporales o permanentes, en todos los niveles y modalidades del Sistema Educativo.

Modalidad Educación Permanente de Jóvenes y Adultos: Destinada a garantizar la alfabetización y el cumplimiento de la obligatoriedad escolar prevista por la presente ley, a quienes no la hayan completado en la edad establecida reglamentariamente, y a brindar posibilidades de educación a lo largo de toda la vida.

Otras Modalidades Educativas: Incluye aquellos servicios no contemplados en las modalidades anteriores. Según la Ley N° 26.206 son las siguientes: Artística, Técnico Profesional, Intercultural Bilingüe, Rural, en Contextos de Encierro y Domiciliaria y Hospitalaria.

Alumno: Beneficiario directo de los servicios educativos, sujeto del proceso enseñanza-aprendizaje-evaluación.

Alumno matriculado: Persona registrada de acuerdo a las normas pedagógicas y administrativas vigentes en una unidad educativa para recibir una enseñanza sistemática.

Alumno repitente: Alumno que cursa por segunda o más veces el mismo año de estudio o ciclo, por no haberlo promovido en su anterior oportunidad.

Alumno egresado: Alumno que ha cumplido con los requisitos de acreditación de los aprendizajes correspondientes a un nivel completo de enseñanza.

Máximo nivel educativo alcanzado: Refiere al nivel educativo más alto que cursó la persona censada. Esta pregunta se realiza solo a quienes no asisten actualmente, pero sí han asistido en el pasado.

Tasa de repitencia: Porcentaje de alumnos matriculados en un año/grado de estudio que se registran al siguiente año de estudio como alumno repitente.

3.10.2. Salud.

Prevalencia: Proporción de casos observados en un período de tiempo, respecto a la población existente en la zona objeto de estudio.

Salud general: La autopercepción general del estado de salud y distintos aspectos relacionados con la calidad de vida, como movilidad, cuidado personal, actividades cotidianas, dolor/malestar y ansiedad/depresión.

Actividad física: El nivel de intensidad de actividad física realizada (intensa, moderada y caminata en la última semana), el tiempo que pasa sentado diariamente, la razón principal por la que practica o no practica actividad física y el contexto o finalidad con que la realiza.

Hipertensión arterial: Haberse medido la presión arterial alguna vez, cuándo fue la última vez que se efectuó, la existencia de diagnóstico de presión arterial elevada, la realización de tratamiento/s indicado/s por un médico o profesional de la salud en las últimas dos semanas y su tipo y la continuidad en el tratamiento. Indagó también sobre el lugar al que asiste habitualmente para los controles de rutina y el seguimiento por parte de un mismo profesional con la historia clínica.

Peso corporal: La recomendación de bajar de peso por parte de un profesional de la salud, la existencia actual de tratamientos para bajar o controlar el peso, y el peso y altura actual reportados por el entrevistado.

Alimentación: El agregado de sal a las comidas durante y después de la cocción, la periodicidad y cantidad del consumo de frutas o verduras, las razones que explican ese consumo, la autoevaluación de la dieta y las razones por las cuales evaluó la dieta como poco/nada saludable. También se preguntó la opinión sobre el aumento del impuesto a las bebidas azucaradas.

Colesterol: Haberse medido el colesterol alguna vez, la última vez que se efectuó, la existencia de diagnóstico de colesterol elevado; la realización de tratamiento/s indicado/s por un médico o profesional de la salud en las últimas dos semanas y su tipo.

Consumo de alcohol: Se consultó sobre haber manejado un auto/moto o bicicleta habiendo tomado alcohol en los últimos 30 días y la opinión sobre el aumento del impuesto a las bebidas alcohólicas.

Diabetes: Haberse realizado mediciones de glucemia alguna vez, la última vez que se efectuaron, la existencia de diagnóstico de glucemia elevada o diabetes (si es mujer, si este diagnóstico ocurrió durante el embarazo), la realización de tratamiento/s indicado/s por un médico o profesional de la salud en las últimas dos semanas, y el tipo de tratamiento. Se indagó también si es insulino dependiente, y si hubo algún diagnóstico de diabetes entre familiares directos y entre otros familiares. Se pregunta sobre el lugar al que asiste habitualmente para los controles de rutina, el seguimiento por parte de un mismo profesional con la historia clínica. Se consultó también si en los exámenes médicos revisaron los pies y le dilataron las pupilas. Por último, se indagó si realizó algún curso de automanejo de la diabetes.

Lesiones: La información sobre la frecuencia de uso de casco al conducir o viajar en moto y bicicleta, y de uso de cinturón de seguridad al conducir o viajar en auto.

Prácticas preventivas (solo para mujeres): Haberse realizado mamografía y Papanicolaou alguna vez y, en ese caso, la última oportunidad en que se los realizaron.

Prevención de cáncer colorrectal (solo para personas de 50 años y más): Haberse realizado estudios para detectar pólipos o cáncer de colon (prueba de sangre oculta en materia fecal, colonoscopia y radiografía de colon por enema), cuál de ellos fue el último estudio realizado y el tiempo que transcurrió desde que lo hizo.

Mediciones físicas y antropométricas: Se mide la presión arterial usando un tensiómetro digital, se realizaron tres mediciones con un intervalo de tres minutos entre cada una; se midió la altura con un tallímetro; el peso, con una balanza digital; y el perímetro de la cintura, con una cinta antropométrica.

Mediciones bioquímicas: Se mide la glucemia capilar y el colesterol total mediante digitopunción usando a lanceta para obtener una gota de sangre que se vuelca en tiras reactivas; estas se introducen en un analizador de química seca. Ambas mediciones requieren de un ayuno previo de al menos 8 horas.

3.10.3. Trabajo.

Población económicamente activa: La integran las personas que tienen una ocupación o que, sin tenerla, la están buscando activamente. Está compuesta por la población ocupada más la población desocupada.

Población ocupada: Conjunto de personas que tienen por lo menos una ocupación, es decir que en la semana de referencia han trabajado como mínimo una hora (en una actividad económica). El criterio de una hora trabajada, además de preservar la comparabilidad con otros países, permite captar las múltiples ocupaciones informales o de baja intensidad que realiza la población. Para poder discriminar dentro del nivel de empleo qué parte corresponde al empleo de baja intensidad, pueden restarse del empleo total aquellos que trabajan menos de cierta cantidad de horas (por ejemplo, las personas subocupados). La información recogida permite realizar distintos recortes según la necesidad de información de que se trate, así como caracterizar ese tipo de empleos.

Población desocupada: Personas que, no teniendo ocupación, están buscando activamente trabajo y están disponibles para trabajar. Corresponde a la desocupación abierta. Este concepto no incluye otras formas de precariedad laboral tales como personas que realizan trabajos transitorios mientras buscan activamente una ocupación, aquellas que trabajan jornadas involuntariamente por debajo de lo normal, las personas desocupadas que han suspendido la búsqueda por falta de oportunidades visibles de empleo, las ocupadas en puestos por debajo de la remuneración mínima o en puestos por debajo de su calificación, etc.

Población ocupada demandante de empleo: Población ocupada que busca activamente otra ocupación.

Población ocupada no demandante disponible: Población ocupada que no busca activamente otra ocupación, pero está disponible para trabajar más horas.

Población subocupada: Se refiere a la subocupación por insuficiencia de horas, visible u horaria, y comprende a las personas ocupadas que trabajan menos de 35 horas semanales por causas involuntarias y que están dispuestas a trabajar más horas.

Población sobreocupada: Población ocupada que trabaja más de 45 horas semanales.

Población subocupada demandante: Población subocupada (por causas involuntarias y dispuesta a trabajar más horas) que además busca activamente otra ocupación. **Población subocupada no demandante:** población subocupada (por causas involuntarias y dispuesta a trabajar más horas) que no está en la búsqueda activa de otra ocupación.

Población inactiva: Conjunto de personas que no tienen trabajo ni lo buscan activamente. Puede subdividirse en inactivas marginales e inactivas típicas, según estén dispuestas o no a trabajar. El porcentaje resultante de estos dos últimos grupos está calculado sobre la población inactiva total de 10 años y más.

Población asalariada sin descuento jubilatorio: Población ocupada asalariada que no tiene descuento jubilatorio como atributo del puesto de trabajo.

Período de referencia: Para los resultados del cuarto trimestre de 2023, se toma como período de referencia cada una de las semanas calendario completas y consecutivas que van desde el 24 de septiembre de 2023 hasta el 16 de diciembre de 2023.

Unidades productivas: Persona, empresa u organización que produce bienes o servicios en el sector privado o públicos, que reúnen a una/o o más trabajadoras/es, y que producen bienes o servicios.

Accidente de trabajo (AT): Es un acontecimiento súbito y violento ocurrido por el hecho o en ocasión, o en el trayecto entre el domicilio de la persona trabajadora y el lugar de trabajo o viceversa (in itinere).

Enfermedades profesionales (EP): Se consideran enfermedades profesionales aquellas que son producidas por causa del lugar o del tipo de trabajo. Existe un listado de Enfermedades Profesionales aprobado por normativa en el cual se identifica el agente de riesgo, cuadros clínicos, exposición y actividades en las que suelen producirse estas enfermedades.

Personas cubiertas: Las declaradas por la parte empleadora asegurada en las declaraciones juradas que presentan mensualmente a la Agencia de Recaudación y Control Aduanero (ARCA) - cuando se encuentran dentro del Sistema Único de Seguridad Social (SUSS) - , o en las declaraciones presentadas por las ART directamente a la Superintendencia de Riesgos del Trabajo (SRT) para los casos que se encuentran fuera del SUSS.

Índices de incidencia

Un índice de incidencia es una medida resumen obtenida a partir de un cociente que resulta de dividir un número de acontecimientos sucedidos durante un periodo de tiempo, por la población expuesta durante ese periodo. Estos índices son utilizados, entre otros propósitos, para realizar comparaciones entre poblaciones de distinto tamaño.

Los índices que se presentan a continuación son los recomendados por la XIII Conferencia Internacional de Estadígrafos del Trabajo.

La Organización Internacional del Trabajo (OIT) recomienda que el cálculo de los índices sólo considere los accidentes de trabajo y enfermedades profesionales con baja laboral.

Índice de Incidencia AT y EP: Se computa como la cantidad de accidentes de trabajo o enfermedades profesionales (AT y EP) con al menos un día de baja laboral o secuela incapacitante sin días de baja laboral cada mil personas trabajadoras cubiertas. El índice se calcula para el período de un año y se corresponde con un espacio geográfico determinado (país o jurisdicción):

$$I I \text{ AT y EP} = [(\text{Casos AT y EP con baja laboral}) / \text{Personas trabajadoras}] * 1.000$$

Índice de Incidencia de casos mortales global: Se calcula como la cantidad de casos mortales por accidentes de trabajo o enfermedades profesionales, cada millón de personas cubiertas. El índice se calcula para el período de un año y se corresponde con un espacio geográfico determinado (país o jurisdicción):

$$I I \text{ M G} = (\text{Casos mortales} / \text{Personas trabajadoras cubiertas}) * 1.000.000$$

Índice de Incidencia de casos mortales AT y EP: Se calcula como la cantidad de casos mortales por accidentes de trabajo o enfermedades profesionales, cada millón de personas cubiertas. El índice se calcula para el período de un año y se corresponde con un espacio geográfico determinado (país o jurisdicción):

$$I I \text{ M AT y EP} = (\text{Casos mortales de AT y EP} / \text{Personas trabajadoras cubiertas}) * 1.000.000$$

Cálculo de tasas

Tasa general: Es una relación entre un grupo de población que tiene una determinada característica sobre el conjunto de población que puede tenerla.

Tasa específica: Es aquella para la cual esta relación se establece entre un subconjunto particular de esa población. Por ejemplo: tasa de actividad de varones, tasa de empleo hasta 29 años, etcétera. **Tasa de actividad:** calculada como porcentaje entre la población económicamente activa y la población total de referencia.

Tasa de empleo: Calculada como porcentaje entre la población ocupada y la población total de referencia.

Tasa de desocupación: Calculada como porcentaje entre la población desocupada y la población económicamente activa.

Tasa de demandantes de empleo: Calculada como porcentaje entre la población de demandantes de empleo y la población económicamente activa. **Tasa de ocupados demandantes de empleo:** calculada como porcentaje entre la población de ocupados demandantes de empleo y la población económicamente activa.

Tasa de subocupación horaria: Calculada como porcentaje entre la población subocupada y la población económicamente activa.

Tasa de sobreocupación horaria: Calculada como porcentaje entre la población sobreocupada y la población económicamente activa.

Tasa de subocupación demandante: Calculada como porcentaje entre la población de subocupados demandantes y la población económicamente activa.

Tasa de subocupación no demandante: Calculada como porcentaje entre la población de subocupados no demandantes y la población económicamente activa.

Promedio: Suma de los valores de la variable para todas las unidades en el universo de referencia, dividida el total de unidades en el universo de referencia.

Composición interna: Representación proporcional que permite comparar el valor relativo que cada categoría de una variable aporta al valor total de una tasa.

3.10.4. Condiciones de vida.

Evolución de la distribución del ingreso

Distribuciones decílicas: La construcción de estructuras decílicas consiste en ordenar a la población o los hogares por los montos de ingresos de menor a mayor según la variable de ingreso definida, para luego agruparlos en subconjuntos que contengan cada uno el 10% de las unidades (población u hogares). A partir de este ordenamiento, quedan determinados los intervalos de ingreso correspondientes a cada uno de los diez subconjuntos conformados.

Los cuadros difundidos con esa estructura son:

- Población total según escala del ingreso per cápita familiar.
- Población total según escala del ingreso total individual.

- Población ocupada según escala del ingreso de la ocupación principal.
- Población asalariada según escala del ingreso de la ocupación principal.
- Hogares según escala del ingreso total familiar.
- Hogares según escala del ingreso per cápita familiar.

Con relación al ingreso per cápita familiar, la distribución en 10% de hogares hace que a los tramos más bajos le corresponda una proporción mayor de personas. Esto se origina en que los hogares de menor ingreso per cápita son, en general, hogares de mayor tamaño en términos de cantidad de integrantes. Es posible, entonces, enfocar el mismo atributo (el ingreso per cápita familiar) como característica de las personas y construir los grupos decílicos sobre la población en vez de sobre los hogares. Asimismo, incluye en la escala a los integrantes de los hogares sin ingresos, que en los cuadros habituales se presentan por separado. Este grupo, que en los cuadros de ingreso per cápita familiar de los hogares se muestra fuera de la escala (lo que permite apreciar su magnitud).

El cuadro de población ocupada según ingreso de la ocupación principal abarca el conjunto de personas ocupadas, ya sean trabajadores dependientes (personas asalariadas) como independientes (patrones y cuenta propia), así como trabajadores familiares sin remuneración. Los cuadros de población asalariada incluyen el conjunto de trabajadores que se desempeñan bajo las condiciones fijadas por un empleador.

El cuadro diferencia a la población asalariada según la tenencia o no de descuento jubilatorio, lo que expresa la presencia de una forma de precariedad o no en el puesto de trabajo.

Ingreso total individual: Incluye todas las fuentes, tanto laborales como no laborales, percibidas por una persona. Ingreso de la ocupación principal: se percibe por la ocupación principal, ya sea asalariada o independiente (cuenta propia o patrón).

Ingreso total familiar: Se obtiene sumando el ingreso individual de todas las personas que integran el hogar e incluye montos no atribuibles a una en particular.

Ingreso per cápita familiar: Se obtiene dividiendo el ingreso total familiar por la totalidad de los componentes del hogar.

Período de referencia: Para los ingresos, el período de referencia es el mes calendario completo anterior al que contiene a cada una de las semanas de referencia que van desde el 24 de marzo de 2023 hasta el 15 de junio de 2023 para los resultados del segundo trimestre de 2023. Los resultados representan el ingreso mensual promedio del período de referencia trimestral.

Fuentes de ingresos

Ingresos laborales: Proviene de la ocupación principal, de la ocupación secundaria y de otras ocupaciones que pudieran haber generado ingresos en el mes de referencia.

Ingresos no laborales: Proviene de jubilaciones/pensiones, subsidios, rentas de la propiedad derivadas de la producción o de inversiones financieras, además de otras transferencias.

Brecha de los ingresos: Medida de desigualdad que relaciona los extremos de la distribución.

En el caso de las distribuciones decílicas, es el cociente entre el decil 10 y el decil 1.

Se presentan dos variantes de brecha del ingreso:

- a) Con el promedio del ingreso per cápita familiar de las personas, calculada como promedio del decil 10/promedio del decil 1.
- b) Con la mediana del ingreso per cápita familiar de las personas, calculada como mediana del decil 10/mediana del decil 1.

El cálculo de estas medidas se realiza con facilidad; sin embargo, hay que manejarse con cuidado en su interpretación, ya que en el caso del promedio (a) se trata de una medida sensible a los valores atípicos extremos. En este sentido, el cálculo con la mediana (b) minimiza el impacto de dichos valores extremos.

Brecha de género: Representa la disparidad entre varones y mujeres en cuanto a los ingresos monetarios por trabajo. Muestra la distancia entre el ingreso de las mujeres y el de los varones, y se calcula como el cociente entre la diferencia del ingreso promedio de varones y mujeres y el ingreso promedio de los varones.

Mediana: Primer valor de la variable que deja por debajo de sí al 50% de las observaciones. Entre las propiedades de la mediana, se destaca que, como medida descriptiva, tiene la ventaja de no estar afectada por las observaciones extremas, ya que no depende de los valores que toma la variable, sino de su orden. Por ello, es adecuado su uso en distribuciones asimétricas.

Coefficiente de Gini: Un indicador de la desigualdad en la distribución del ingreso. Toma valores comprendidos entre 0 y 1. El valor 0 corresponde al caso de "igualdad absoluta de todos los ingresos" y el valor 1, al caso extremo contrario, donde todas las personas tienen ingreso 0 y una sola persona se lleva el total. Puede calcularse con datos desagregados o agrupados; por ejemplo, en deciles. El INDEC lo calcula con los datos desagregados. Se lo utiliza, a veces, para comparar la distribución del ingreso entre países o para mostrar la evolución de la distribución del ingreso de un país. Para su cálculo, se toma en cuenta el conjunto de la población, lo que lo diferencia de otros indicadores, como el cociente entre los deciles 10 y 1, que toma en cuenta la diferencia entre los extremos de la distribución.

Población por debajo del 50% de la mediana el ingreso per cápita de las personas: Este indicador se basa en variables monetarias como el ingreso. En este caso, el ingreso per cápita familiar de las personas. Se fija un nivel mínimo de la variable por debajo del cual las personas serán clasificadas en una situación de desventaja, y a la inversa, un nivel igual y por encima, en una mejor situación. El nivel dependerá de la distribución de los ingresos en la población, se suele fijar en un tanto por ciento de alguna medida de la distribución, habitualmente la media o la mediana. El uso de la mediana evita que los resultados se vean afectados en exceso por datos extremos de ingresos. El umbral se fija en el 50% de la mediana. En la Unión Europea este indicador se utiliza como medida de pobreza relativa. Además, dentro de la agenda de los Objetivos de Desarrollo Sostenible (ODS) se considera una medida de seguimiento del cumplimiento de la meta 10 que se propone reducir la desigualdad en y entre los países.

Metodología general de cálculo de línea de pobreza y línea de indigencia

¿Qué se entiende por línea de indigencia?

El concepto de línea de indigencia (LI) procura establecer si los hogares cuentan con ingresos suficientes como para cubrir una canasta de alimentos capaz de satisfacer un umbral mínimo de necesidades energéticas y proteicas. De esta manera, los hogares que no superan ese umbral o línea son considerados indigentes. El procedimiento parte de utilizar una canasta básica de alimentos de costo mínimo (CBA) determinada en función de los hábitos de consumo de la población definida como población de referencia, con base en los resultados de la Encuesta de Gastos e Ingresos de los Hogares (ENGHo) de 1996/97 validada con la ENGHo de 2004/05. Asimismo, el procedimiento en uso toma en cuenta los requerimientos normativos kilocalóricos y proteicos imprescindibles para esa población (según "Composición de las canastas básicas alimentarias regionales del adulto equivalente"). Una vez establecidos los componentes de la CBA, se los valoriza con los precios relevados por el Índice de precios al consumidor (IPC) para cada período de medición. Dado que los requerimientos nutricionales son diferentes según la edad, el sexo y la actividad de las personas, es necesario hacer una adecuación que refleje las características de cada individuo en relación con esas variables, para lo cual se toma como unidad de referencia al varón adulto, de 30 a 60 años, con actividad moderada. A esta unidad de referencia se la denomina "adulto equivalente" y se le asigna un valor igual a uno.

La tabla de equivalencias de las necesidades energéticas y unidades consumidoras, en términos de adulto equivalente, es la siguiente:

Edad	Mujeres	Varones	Edad	Mujeres	Varones
Menor de 1 año	0,35	0,35	11 años	0,72	0,82
1 año	0,37	0,37	12 años	0,74	0,85
2 años	0,46	0,46	13 años	0,76	0,90
3 años	0,51	0,51	14 años	0,76	0,96
4 años	0,55	0,55	15 años	0,77	1,00
5 años	0,60	0,60	16 años	0,77	1,03
6 años	0,64	0,64	17 años	0,77	1,04
7 años	0,66	0,66	18 a 29 años	0,76	1,02
8 años	0,68	0,68	30 a 45 años	0,77	1,00
9 años	0,69	0,69	46 a 60 años	0,76	1,00
10 años	0,70	0,79	61 a 75 años	0,67	0,83
			Más de 75 años	0,63	0,74

Se presentan a continuación dos ejemplos de cómo se determina la cantidad de unidades de referencia (adultos equivalentes) para cada caso.

Ejemplos

– Hogar de tres miembros, compuesto por una mujer de 35 años, su hijo de 18 y su madre de 61: La mujer equivale a 0,77 de adulto equivalente. El hijo equivale a 1,02 de adulto equivalente. La madre equivale a 0,67 de adulto equivalente. En total, el hogar suma 2,46 unidades de referencia o adultos equivalentes.

– Hogar de cinco miembros, constituido por una pareja (ambos de cuarenta años) y tres hijos de cinco, tres y un año cumplidos: El varón equivale a 1,00 adulto equivalente. La mujer equivale a 0,77 de adulto equivalente. El hijo de 5 años equivale a 0,60 de adulto equivalente. El hijo de 3 años equivale a 0,51 de adulto equivalente. El hijo de 1 año equivale a 0,37 de adulto equivalente. En total, el hogar suma 3,25 unidades de referencia o adultos equivalentes.

La composición de cada hogar en adultos equivalentes determina un valor de CBA específico para ese hogar. Por ejemplo, si en un mes el valor de la CBA para el adulto equivalente fue de \$115.873,35 (valor de referencia de la CBA para la región GBA en marzo de 2024) el valor de la CBA para el caso del primer hogar surge de multiplicar el costo de la CBA para el adulto equivalente por la cantidad de adultos equivalentes que conforman el hogar, es decir: $\$115.873,35 * 2,46 = \$285.048,44$. La CBA del segundo hogar vale $\$115.873,35 * 3,25 = \$376.588,39$. Por último, se compara este valor específico de cada CBA con el ingreso total familiar del hogar. Si el ingreso es inferior al valor de la canasta, se considera que el hogar y los individuos que lo componen se hallan por debajo de la “línea de indigencia” ese mes.

Siguiendo con los ejemplos, si ese mes el primer hogar tuviera un ingreso total familiar de \$280.000, sería considerado indigente; pero no lo sería si el ingreso fuera de \$290.000 (valor superior a \$285.048,44, que es el valor de la CBA para ese hogar). En el caso del segundo hogar, si su ingreso total familiar del mes fuera de \$370.000 (valor inferior a \$376.588,39), sería considerado indigente. Si ambos hogares tuvieran un ingreso total familiar de \$320.000, solo el segundo sería considerado indigente, ya que con el mismo ingreso debe alimentar a más personas (en rigor, a más adultos equivalentes).

¿Qué se entiende por línea de pobreza?

La medición de la pobreza con el método de la línea de pobreza (LP) consiste en establecer, a partir de los ingresos de los hogares, si estos tienen capacidad de satisfacer –por medio de la compra de bienes y servicios– un conjunto de necesidades alimentarias y no alimentarias consideradas esenciales.

Para calcular la línea de pobreza es necesario contar con el valor de la CBA y ampliarlo con la inclusión de bienes y servicios no alimentarios (vestimenta, transporte, educación, salud, etc.), con el fin de obtener el valor de la CBT.

Para ampliar o expandir el valor de la CBA se utiliza el coeficiente de Engel (CdE), definido como la relación entre los gastos alimentarios y los gastos totales observados en la población de referencia (en este caso, la que surge de la ENGHo 2004-05).

$$\text{Coeficiente de Engel} = \text{Gastos alimentarios} / \text{Gastos totales}$$

En cada período el CdE se actualiza por el cambio en el precio relativo de los alimentos respecto de los demás bienes y servicios. De esta forma se actualizan los montos de gasto alimentario y total del período base, considerando la misma relación de cantidades de consumo. Para esto se toman los precios relevados por el IPC, tomando en cuenta la estructura de gastos específica de la población de referencia. Para expandir el valor de la CBA, se multiplica su valor por la inversa del coeficiente de Engel.

$$\text{CBT} = \text{CBA} * \text{inversa del coeficiente de Engel}$$

Por ejemplo, si en un mes el valor de la inversa del coeficiente de Engel fue de 2,16 y la CBA de \$115.873,35 (valor de referencia de la CBA para la región GBA en marzo de 2024) entonces: $\$115.873,35 (\text{CBA}) * 2,16$ (inversa del CdE) = \$250.286,44 (la CBT para un adulto equivalente). Por último, se compara el valor de la CBT de cada hogar con el ingreso total familiar de dicho hogar. Si el ingreso es inferior al valor de la CBT, se considera que el hogar y los individuos que lo componen se hallan por debajo de la línea de pobreza; de lo contrario, se encontrarán en el grupo de hogares y personas no pobres.

Retomando los ejemplos, la línea de pobreza correspondiente al primer hogar (es decir, su CBT) es de \$615.704,64, por lo que el hogar y sus integrantes serán considerados pobres si ese mes su ingreso total familiar es inferior a ese valor. En el caso del segundo hogar la línea de pobreza corresponde al valor de \$813.430,93.

Obsérvese que si ambos hogares tuvieran un mismo ingreso total familiar de \$700.000, solo el segundo sería considerado como pobre, o ubicado por debajo de la línea de pobreza, ya que con los mismos recursos debe satisfacer las necesidades de más personas (o, más precisamente, de más adultos equivalentes).

3.10.5. Viviendas y hogares.

Características del hábitat

Se incluyen aquí indicadores que permiten caracterizar los hogares según la zona en la cual se encuentra ubicada la vivienda.

Cercanía a basurales (considerando una distancia de tres cuadras o menos): Se entiende por basurales a los terrenos o lugares en donde habitualmente se arrojan residuos y desperdicios.

Zonas inundables: Se entienden por zonas inundables las áreas en las que, ya sea por lluvia o crecida, el agua llega al umbral de la puerta de entrada de la vivienda o de las viviendas que se encuentran a tres cuadras o menos de un arroyo, río o laguna. Se consideran aquellos casos en los cuales haya habido inundaciones en los doce meses anteriores al momento de la encuesta.

Villa de emergencia: Se considera al núcleo habitacional, generalmente ubicado en terrenos fiscales o de terceros. Usualmente las viviendas están construidas con materiales de baja calidad (cartón, chapa, madera, etc.) y al margen de los ordenamientos edilicios, es decir, sin trazados de calles de circulación ni subdivisión ordenada de terrenos, careciendo de servicios sanitarios adecuados.

3.10.6. Seguridad social

Percepción de jubilación o pensión: Percepción de ingresos monetarios en concepto de jubilaciones o pensiones. Incluye jubilación y pensión por fallecimiento, pensión por discapacidad, pensión de veteranos de Malvinas, pensión por invalidez, pensión por vejez, pensión para madres de siete o más hijos o hijas, leyes especiales, retiro por invalidez. No incluye Asignación Universal por Hijo (AUH), plan estatal, tarjeta alimentaria, ni ingresos, subsidios u otras asignaciones otorgadas por la emergencia sanitaria.

Grupos quinquenales de edad: Edad en años cumplidos a la fecha de referencia del Censo, agrupada cada cinco años.

Beneficios del SIPA: Se denominan Beneficios a las prestaciones otorgadas por el SIPA.

Pensiones No Contributivas: Las pensiones no contributivas (PNC) son los beneficios obtenidos sin vinculación con la trayectoria laboral, cuyas condiciones de adquisición responden a diferentes requisitos de acuerdo a la ley que las otorga. Se incluyen Pensiones Asistenciales que comprenden Pensiones por Vejez, Invalidez y Madre de siete o más hijos; Pensiones de diferentes Leyes Especiales; Pensiones Graciables otorgadas por el Honorable Congreso de la Nación; Pensiones de Ex Combatientes de Malvinas otorgadas a veteranos de guerra del Atlántico Sur y sus derechohabientes.

Beneficiarios del Sistema Previsional Provincial: Personas físicas identificadas por tipo y número de documento, a la cuales la Caja de Jubilaciones y Pensiones de Entre Ríos les ha otorgado algún beneficio, y por consiguiente se incluyen en la liquidación mensual de haberes. Una persona puede disponer de uno o más beneficios.

Variación Relativa: Es la relación entre la variación absoluta de una variable en estudio, y el valor de dicha variable a partir de la cual se toma la variación, expresada en porcentaje. Esta medida de evolución permite ver en qué proporción el valor final aumentó o disminuyó con relación al valor inicial.

Haber medio: Valor característico y típico que representa al conjunto de haberes propios de los beneficiarios.

Tipo de beneficio: Modo en el que se agrupan y clasifican los beneficios que se otorgan en el organismo. Incluye Jubilaciones, Pensiones y Leyes Especiales.

Haber: Remuneración liquidada a un individuo que goza de un beneficio en un período mensual determinado.

Prestaciones por Desempleo: La Ley N° 24.013 establece el Sistema Integral de Prestaciones por Desempleo y alcanza a los trabajadores cuyo contrato de trabajo se rige por la Ley de Contrato de Trabajo N° 20.744 (t.o. 1976) y a los trabajadores comprendidos en el Régimen Nacional de la Industria de la Construcción (Ley N° 25.371) que hayan aportado al Fondo Nacional de Empleo (FNE). Para tener derecho a las prestaciones se debe estar en situación legal de desempleo, haber cotizado al FNE por un período mínimo de 6 meses durante los 3 años previos al cese del contrato de trabajo, 90 días en los últimos 12 meses si se trata de servicios eventuales y no percibir beneficios previsionales ni prestaciones no contributivas. Hay dos elementos que caracterizan las prestaciones por desempleo: la duración y la cuantía. La duración del beneficio, desde 2 hasta 12 meses, depende de la cantidad de meses trabajados con anterioridad a la situación legal de desempleo. En el caso de trabajadores eventuales será de un día por cada 3 días trabajados con cotización siempre que la contratación sea superior a 30 días. La prestación es decreciente, los primeros 4 meses corresponde el 100% del beneficio, del quinto al octavo el 80% y del noveno al duodécimo, el 70% del monto inicialmente determinado. Ser beneficiario de la prestación por desempleo da derecho a prestaciones médico asistenciales de acuerdo con las Leyes N° 23.660 y 23.661, a las asignaciones familiares que correspondieren y al reconocimiento del período de prestaciones por desempleo a los efectos previsionales.

3.10.7. Seguridad pública.

Hecho delictuoso: Todo suceso presuntamente delictuoso consumado, en virtud del cual se realice un sumario policial, preventivo o se labre un acta, sea cual fuere la forma por la que se inicie (por denuncia ciudadana, flagrancia, prevención policial u orden judicial). Debe tenerse en cuenta que un evento delictual puede comportar más de un hecho delictuoso, debiendo consignarse el número total de hechos acontecidos.

Víctimas: La cantidad de personas víctimas sólo se solicita para los delitos contra las personas, contra el honor y contra la integridad sexual ya que es en estos casos en donde es clara y evidente la existencia de una/s víctima/s.

Suicidio: Todo hecho en virtud del que una persona se quita voluntariamente la vida, aunque no comporte delito en sentido estricto. Sólo se consideran los suicidios consumados.

Condenado: Persona contra la cual se ha dictado una sentencia condenatoria, es decir, se comprobó que es el autor, cómplice o encubridor de un delito.

Procesado: Es la persona que ha sido acusada formalmente de haber cometido un delito, cualquiera sea el estado del proceso que se tramita en su contra y mientras no haya una decisión judicial que ponga fin a la cuestión.

Inimputable: Es aquella persona que no es responsable penalmente de un ilícito que cometió, ya que no está en condiciones de comprender su accionar o las consecuencias de éste.

Accidente de tránsito: Todo hecho que produzca daño en personas o cosas como consecuencia de la circulación.

Lesionados: Caben las definiciones de Heridos que la Agencia Nacional de Seguridad Vial (ANSV) adopta de la Organización Mundial de la Salud (OMS) clasificando en

- Herido grave: es todo aquel que exige la hospitalización de al menos 24 hs o una atención especializada, como fracturas, conmoción, shock grave y laceraciones importantes.

- Herido leve: es todo aquel que requiere una atención médica mínima o nula (como esguinces, hematomas, heridas superficiales y rasguños).

Víctima fatal de tránsito: Aquella persona que fallece de inmediato o dentro de los 30 días siguientes como consecuencia de un traumatismo causado por el siniestro (se exceptúan los suicidios).

3.10.8. Tiempo libre.

Acceso y uso de tecnologías de la información y la comunicación

Teléfono móvil o celular: Teléfono portátil abonado a un servicio de telefonía móvil que utiliza tecnologías celulares. Comprende los sistemas y tecnologías celulares analógicos y digitales con línea. Quedan comprendidos todos los tipos de abonados.

Computadora: Equipo de computación en el hogar; incluye computadoras de escritorio, portátiles (notebook y netbook), y tabletas electrónicas en condiciones de uso. Se excluyen otros dispositivos tales como agendas digitales personales y equipos que reúnen algunas de las funcionalidades de las computadoras, como teléfonos móviles, consolas de juegos o aparatos de televisión inteligentes.

Internet: Red informática mundial de acceso a servicios de información, comunicación, producción y transferencia de contenidos, incluyendo web (www). No incluye redes internas de computadoras o intranet. Remite al acceso a internet en el hogar. El acceso puede ser a través de una red fija o móvil, ya sea distribuido en forma alámbrica o inalámbrica. Incluye el acceso vía computadora (de escritorio o portátil), telefonía móvil o mediante cualquier otro dispositivo (consolas de juego, tabletas electrónicas, etcétera).

Acceso a las TIC: Disponibilidad de bienes y servicios de las tecnologías de la información y la comunicación (TIC) dentro del hogar. Se entiende como tal el acceso a bienes y servicios de las TIC que estén en condiciones

de ser utilizados por, al menos, uno de los integrantes del hogar. Se releva como condición del hogar.

Uso de las TIC: Utilización de bienes y servicios de las TIC que hacen las personas de 4 y más años que integran el hogar. Se entiende como tal el empleo de bienes y servicios de las TIC, por los integrantes del hogar, que no está restringido solamente al uso en el hogar. El período de referencia del uso es los últimos tres meses. Se releva como condición de las personas del hogar.

Período de referencia: Para los resultados del cuarto trimestre de 2023, se toma como período de referencia cada una de las semanas calendario completas y consecutivas que van desde el 24 de septiembre de 2023 hasta el 16 de diciembre de 2023.

Acceso a internet

Proveedores de acceso a internet (ISP, por sus siglas en inglés): Toda empresa que suministra un servicio de conexión a internet a por lo menos un usuario particular o a una organización no prestadora de servicios de acceso.

Accesos a internet: Conectividad a internet a través de un ISP. Esta conexión puede ser establecida por medio de una cuenta. La unidad de medida utilizada para el seguimiento de los accesos es la cuenta, que identifica la relación que se establece entre un ISP y un usuario o grupo de usuarios (familia, empresa, repartición oficial, etc.) para permitir el acceso a la red.

Accesos fijos: Conexiones a internet que se realizan desde un lugar físico permanente (oficina, casa, plaza, escuela, etc.). Según la red que se utilice para el acceso, se pueden clasificar las conexiones por la tecnología utilizada: línea de abonado digital (DSL, por sus siglas en inglés), cablemódem, inalámbricas fijas, fibra óptica y accesos que se denominan "enlaces dedicados" (que se pueden clasificar en enlace por red terrestre, satelital y microondas).

Accesos móviles: Conexiones a internet mediante el uso de redes de telefonía móvil o módems inalámbricos que se conectan a la computadora portátil del usuario y se denominan banda ancha inalámbrica móvil (BAM). El acceso a la BAM se puede realizar mediante tecnologías inalámbricas de transmisión de datos como GSM (Global System for Mobile), WAP (Wireless Application Protocol), GPRS (General Packet Radio Service), HSDPA (High Speed Downlink Packet Access), HSUPA (High-Speed Uplink Packet Access), WCDMA (Wideband Code Division Multiple Access), UMTS (Universal Mobile Telecommunications System, 3G), LTE (Long Term Evolution, 4G). Los accesos móviles relevados abarcan accesos pospagos, prepagos y mixtos. Los pospagos son aquellas conexiones de banda ancha móvil que contratan un plan de datos sin saldo recurrente; esto quiere decir que todos los consumos que excedan la contratación son facturados como adicionales al plan. Los accesos prepagos y mixtos, por otro lado, poseen un saldo predeterminado fijo y se diferencian también de los pospagos en el modo de su facturación.

Accesos residenciales: Cuentas provistas a clientes particulares en las que no se discrimina el impuesto al valor agregado (IVA) en la factura y el uso del servicio es exclusivamente hogareño.

Accesos de organizaciones: Cuentas provistas a empresas públicas o privadas en las que se discrimina el IVA en la factura. Se incluye en este tipo de categoría a los exentos de IVA y a las profesiones que utilizan el servicio para fines comerciales y sus actividades laborales.

3.10.9. Participación electoral.

Votos emitidos: Corresponde al total de los votos de una elección e incluye a todas las categorías de votos.

Voto válido: Es el que se contabiliza en el resultado final de una elección. Incluye al voto afirmativo y al voto en blanco.

Voto positivo o afirmativo: Es la expresión de la voluntad política de un elector dirigida a favor de uno o más candidatos, y que se manifiesta mediante boleta oficializada aun cuando tuviera tachaduras de candidatos, agregados o sustituciones (borratinta). Si un mismo sobre contuviera dos o más boletas oficializadas correspondientes al mismo partido y categoría de candidatos, solo se computará una de ellas destruyéndose las restantes.

Voto en blanco: Es aquel sobre vacío o con papel de cualquier color, sin inscripciones ni imágenes. Se trata de un voto válido que representa una manifestación de la voluntad del elector de abstenerse de elegir entre las distintas propuestas.

Voto nulo: Es aquel que fuera emitido mediante una boleta no oficializada (de elecciones anteriores o de otros distritos) o que contenga defectos formales suficientes como para anularlo. Serán considerados nulos cuando en el sobre junto con la boleta haya elementos extraños como monedas, estampitas, etc. También si el sobre tiene dos o más boletas de la misma categoría de candidatos y diferente agrupación política. Se anulará, de igual forma, si contiene una boleta oficializada que por destrucción parcial, defecto o tachaduras no contenga, por lo menos sin rotura o tachadura, el nombre del partido y la categoría de candidatos a elegir.

Afiliados a partidos políticos: Personas asociadas a un partido vigente con personería política-jurídica, mediante el procedimiento formal establecido por la legislación vigente.

Aspectos Económicos

- 4.1. Agricultura
- 4.2. Ganadería, avicultura, apicultura, granja y lechería
- 4.3. Pesca
- 4.4. Minería
- 4.5. Energía
- 4.6. Industria manufacturera
- 4.7. Construcción
- 4.8. Comercio
- 4.9. Infraestructura vial
- 4.10. Transporte y comunicaciones
- 4.11. Turismo

Aspectos Económicos

- 4.1.1. Superficie sembrada (hectáreas), cosechada (hectáreas), porcentaje de pérdida (%), producción (toneladas) y rendimiento (quintales/hectárea) de cereales para grano, por campaña en la provincia de Entre Ríos. Campañas 18/19 a 22/23.. 306
- 4.1.2. Superficie sembrada (hectáreas), cosechada (hectáreas), porcentaje de pérdida (%), producción (toneladas) y rendimiento (quintales/hectárea) de oleaginosas para grano, por campaña en la provincia de Entre Ríos. Campañas 18/19 a 22/23..... 307
- 4.1.3 Producción anual (toneladas) de citrus en la provincia de Entre Ríos. Años 2019 a 2023..... 307
- 4.2.1. Existencia anual (N° de cabezas) de ganado bovino por categoría en la provincia de Entre Ríos. Años 2019 a 2023..... 308
- 4.2.2. Existencia anual (N° de cabezas) de ganado bovino en la provincia de Entre Ríos, según departamentos. Año 2019 a 2023..... 308
- 4.2.3. Faena ganadera mensual (N° de cabezas) de ganado bovino en la provincia de Entre Ríos. Años 2019 a 2023..... 309
- 4.2.4. Faena mensual (N° de cabezas) de pollos en la provincia de Entre Ríos. Años 2019 a 2023..... 309
- 4.2.5. Faena ganadera mensual (N° de cabezas) de ganado porcino en la provincia de Entre Ríos. Años 2019 a 2023..... 310
- 4.2.6. Producción de miel por campaña (kilogramos) en la provincia de Entre Ríos, según departamentos. Campañas 18/19 a 22/23..... 310
- 4.2.7. Cantidad de productores de miel, número de colmenas, producción y rendimiento (en kilogramos) por campaña en la provincia de Entre Ríos. Campañas 18/19 a 22/23.. 311
- 4.2.8. Producción anual de huevos (docenas) en la provincia Entre Ríos. Años 2019 a 2023.. 311
- 4.2.9. Producción mensual de leche (litros) en la provincia de Entre Ríos. Años 2019 a 2023.. 311
- 4.3.1. Volumen acopiado mensual (kilogramo) de pescado de río en la provincia de Entre Ríos. según tipo de pescado. Años 2018 a 2023..... 312
- 4.3.2 Volumen acopiado (kg) de pescado de río en la provincia de Entre Ríos por tipo de pescado, según departamentos. Años 2018 a 2023..... 313
- 4.4.1. Producción anual (toneladas) de rocas o minerales en le provincia de Entre Ríos, según tipo de material. Años 2019 a 2023..... 314
- 4.5.1. Consumo de energía eléctrica (kilowatts/hora) en la provincia de Entre Ríos, según categoría de usuarios. Años

- 2019 a 2023.. 315
- 4.5.2. Cantidad de clientes consumidores de energía eléctrica en la provincia de Entre Ríos, por categoría de usuarios. Años 2019 a 2023..... 315
- 4.5.3. Consumo de gas natural (miles de m3) en la provincia de Entre Ríos, por categoría. Años 2019 a 2023..... 315
- 4.5.4. Cantidad de clientes consumidores de gas natural en la provincia de Entre Ríos por categoría de usuario. Años 2019 a 2023.. 316
- 4.6.1. Molienda mensual de soja (toneladas) en la provincia de Entre Ríos. Años 2019 a 2023..... 317
- 4.6.2. Molienda mensual de arroz (toneladas) en la provincia de Entre Ríos. Años 2019 a 2023..... 317
- 4.6.3. Molienda de trigo (toneladas) en la provincia de Entre Ríos. Años 2019 a 2023..... 318
- 4.6.4. Producción de aceite de soja (toneladas) en la provincia de Entre Ríos. Años 2019 a 2023..... 318
- 4.6.5. Producción de Pellet de Soja (toneladas) en la provincia de Entre Ríos. Años 2019 a 2023.. 319
- 4.6.6. Producción de Expellers de Soja (toneladas) en la provincia de Entre Ríos. Años 2019 a 2023..... 319
- 4.7.1. Permisos de edificación municipal de la provincia de Entre Ríos. Superficie cubierta (m2) para construcciones nuevas y ampliaciones. Años 2019 a 2023..... 320
- 4.7.2. Índice de costo de la construcción de la ciudad de Paraná. Base 1997=100. Nivel general y capítulos. Años 2019 a 2023..... 320
- 4.8.1 Venta mensual de nafta grado 2 (litros) en la provincia de Entre Ríos. Años 2019 a 2023..... 322
- 4.8.2. Venta mensual de nafta grado 3 (litros) en la provincia de Entre Ríos. Años 2019 a 2023..... 322
- 4.8.3. Venta mensual de gasoil grado 2 (litros) en la provincia de Entre Ríos. Años 2019 a 2023..... 323
- 4.8.4. Venta mensual de gasoil grado 3 (litros) en la provincia de Entre Ríos. Años 2019 - 2023. 323
- 4.8.5. Ventas de grandes cadenas de supermercados (miles de pesos) en la provincia de Entre Ríos. Años 2019 a 2023..... 324
- 4.8.6. Inscripciones iniciales de automotores en registros de la propiedad automotor en la provincia de Entre Ríos. Años 2019 a 2023. 324
- 4.9.1. Red vial nacional y provincial de la provincia de Entre Ríos por tipo de calzada. Años 2019 a 2023.. 325
- 4.9.2. Red vial provincial (kilómetros) de la provincia de Entre Ríos por tipo de calzada. Años 2019 a 2023.. 326
- 4.10.1. Cruce vehicular por el Túnel Subfluvial Raúl Uranga - Carlos Sylvestre Begnis que une las ciudades de Paraná y Santa Fe, por tipo de automotor y participación porcentual. Años 2019 a 2023..... 327
- 4.10.2 Unidades equivalentes por puestos de peajes en la provincia de Entre Ríos. Años 2019 a 2023. Entre Ríos por

tipo de calzada. Años 2019 a 2023..... **3 2 8**

4.11.1. Total de establecimientos turísticos homologados por tipo en la provincia de Entre Ríos, según departamentos. Año 2023..... **329**

4.11.2. Total de plazas en establecimientos turísticos homologados por tipo en la provincia de Entre Ríos, según departamentos. Año 2023.. **330**

4.11.3. Oferta y demanda hotelera en la ciudad de Paraná. Años 2019 a 2023..... **331**

4.11.4. Oferta y demanda hotelera en la ciudad de Gualeguaychú. Años 2019 a 2023..... **334**

4.11.5. Pernoctaciones, viajeros hospedados y estadía promedio, por condición de residencia en la ciudad de Paraná. Años 2019 a 2023..... **337**

4.11.6. Pernoctaciones, viajeros hospedados y estadía promedio, por condición de residencia en la ciudad de Gualeguaychú. Años 2019 a 2023..... **339**

4.11.7. Cantidad de viajeros alojados en establecimientos hoteleros y parahoteleros en la ciudades de Paraná y Gualeguaychú. Años 2019 a 2023..... **342**

4.11.8. Estadía medias de viajeros en establecimientos hoteleros y parahoteleros en las ciudades de Paraná y Gualeguaychú. Años 2019 a 2023..... **344**

4.11.9. Pernotaciones en establecimientos hoteleros y parahoteleros en las ciudades de Paraná y Gualeguaychú. Años 2019 a 2023... **346**

4.11.10. Visitantes a complejos termales de la provincia de Entre Ríos, según departamentos. Año 2019 a 2023...**348**

4.12.1. Cantidad de profesionales matriculados para el ejercicio de la profesión en la provincia de Entre Ríos. Años 2019 a 2023.... **351**

4.12.2. Cantidad de documentos ingresados por mes en el registro notarial de la provincia de Entre Ríos.Años 2019 - 2023.... **352**

4.13. Definiciones.....**353**

4.1.1. Superficie sembrada (hectáreas), cosechada (hectáreas), porcentaje de pérdida (%), producción (toneladas) y rendimiento (quintales/hectárea) de cereales para grano, por campaña en la provincia de Entre Ríos. Campañas 18/19 a 22/23.

Cereal		Campaña				
		18/19	19/20	20/21	21/22	22/23
Arroz	Has. Sembradas	61.000	54.600	62.995	64.500	55.490
	Has.Cosechadas	60.600	54.600	62.995	64.500	54.712
	Pérdida %	0,66	-	-	-	0,00
	Tn.Producidas	422.590	399.920	474.309	486.115	419.105
	Rinde qq/ha.	70	73	75	75	77
Maiz	Has. Sembradas	437.000	488.300	445.700	517.100	489.280
	Has.Cosechadas	371.051	421.370	429.400	495.900	329.780
	Pérdida %	15,09	13,71	3,66	4,10	32,60
	Tn.Producidas	2.763.953	2.872.233	2.152.710	1.865.620	818.365
	Rinde qq/ha.	74	68	50	38	25
Sorgo	Has. Sembradas	84.800	67.600	130.300	97.460	90.950
	Has.Cosechadas	76.800	44.400	122.100	85.460	70.525
	Pérdida %	9,43	34,32	6,29	12,31	22,46
	Tn.Producidas	409.315	226.160	524.655	382.505	191.933
	Rinde qq/ha.	53	51	43	45	27
Trigo	Has. Sembradas	502.000	475.000	549.875	560.000	623.100
	Has.Cosechadas	501.500	474.300	546.375	559.600	600.490
	Pérdida %	0,10	0,15	0,64	0,07	3,63
	Tn.Producidas	1.821.420	1.303.940	1.420.068	1.878.980	1.942.199
	Rinde qq/ha.	36	27	26	34	32
Avena	Has. Sembradas	69.500	69.500	64.500	71.500	75.500
	Has.Cosechadas	20.000	3.150	3.400	4.000	
	Tn.Producidas	44.050	5.290	5.811	8.625	
	Rinde qq/ha.	22	17	17	22	

Nota: En avena la diferencia entre superficie sembrada y cosechada se estiman que quedaron para pastoreo.
Fuente: Ministerio de Agricultura, Ganadería y Pesca (MAGyP).

4.1.2 Superficie sembrada (hectáreas), cosechada (hectáreas), porcentaje de pérdida (%), producción (toneladas) y rendimiento (quintales/hectáreas) de oleaginosas para grano, por campaña en la provincia de Entre Ríos. Campañas 18/19 a 22/23.

Oleaginosa		Campaña				
		18/19	19/20	20/21	21/22	22/23
Girasol	Has.Sembradas	7.800	2.950	8.325	13.600	20.090
	Has.Cosechadas	7.800	2.870	8.325	13.420	19.646
	Pérdida %	-	2,71	-	1,32	2,21
	Tn.Producidas	16.835	6.366	16.474	24.793	29.033
	Rinde qq/ha	21,58	22,18	19,79	18,47	14,78
Soja	Has.Sembradas	1.177.700	1.164.550	1.112.620	1.084.100	973.500
	Has.Cosechadas	1.171.200	1.158.550	1.090.820	1.077.600	653.800
	Pérdida %	0,55	0,52	1,96	0,60	32,84
	Tn.Producidas	3.252.276	2.489.320	1.974.518	2.565.755	634.952
	Rinde qq/ha	27,77	21,49	18,10	23,81	9,71
Lino	Has.Sembradas	13.900	8.100	13.900	10.550	16.450
	Has.Cosechadas	13.900	8.100	13.900	10.550	16.450
	Pérdida %	-	-	-	-	0,00
	Tn.Producidas	18.650	8.365	18.650	11.385	29.885
	Rinde qq/ha	13,42	10,33	13,42	10,79	18,17

Fuente: Ministerio de Agricultura, Ganadería y Pesca (MAGyP).

4.1.3. Producción anual (toneladas) de citrus en la provincia de Entre Ríos. Años 2019 a 2023.

Citrico	Año				
	2019	2020 (*)	2021(*)	2022(*)	2023
Total	560.644	436.366	546.737	438.772	499.448
Naranja	378.315	302.652	402.285	301.714	349.174
Mandarina	161.629	113.140	123.221	115.828	129.044
Pomelo	4.500	4.374	5.030	5.030	5.030
Limón	16.200	16.200	16.200	16.200	16.200

(*) Estimados por la fuente de información.

Fuente: Estación Experimental Agropecuaria. Instituto Nacional de Tecnología Agropecuaria (INTA) Concordia.

4.2.1. Existencia anual (N° de cabezas) de ganado bovino por categoría en la provincia de Entre Ríos. Años 2019 a 2023.

Categoría	Año				
	2019	2020	2021	2022	2023
Total	4.571.548	4.596.889	4.634.347	4.811.123	4.642.348
Vacas	1.832.247	1.861.744	1.897.301	1.955.859	1.874.927
Vaquillonas	642.044	634.218	637.262	619.401	585.110
Terneros/as	1.172.050	1.123.516	1.093.320	1.195.868	1.169.690
Novillitos	343.347	493.390	481.591	519.119	464.205
Novillos	475.139	376.472	412.967	407.121	438.529
Toros	106.721	107.549	111.906	113.755	109.887

Fuente: Fundación de Lucha contra la Fiebre Aftosa (FUCOFA), datos de la 2° vacunación de aftosa en octubre.

4.2.2. Existencia anual (N° de cabezas) de ganado bovino en la provincia de Entre Ríos, según departamentos. Años 2019 a 2023.

Departamento	Año				
	2019	2020	2021	2022	2023
Total Provincia	4.571.548	4.596.889	4.634.347	4.811.123	4.642.348
Colón	217.775	223.741	220.198	221.524	227.322
Concordia	203.003	200.213	198.467	198.461	199.866
Diamante	129.247	138.053	150.003	161.608	167.480
Federación	276.031	274.201	276.545	269.050	246.695
Federal	411.614	399.187	383.546	392.922	342.810
Feliciano	232.693	235.723	233.447	230.726	170.189
Gauleguay	294.094	291.657	279.944	311.295	327.216
Gauleguaychú	476.701	449.551	429.632	467.238	451.089
Islas del Ibicuy	219.613	270.463	303.369	330.933	361.768
La Paz	387.683	369.222	392.976	402.714	360.338
Nagoyá	327.642	314.560	312.258	318.122	315.907
Paraná	276.111	277.599	284.773	288.837	280.503
San Salvador	98.322	99.067	95.436	98.370	99.400
Tala	180.001	172.263	167.612	169.773	169.303
Uruguay	292.596	300.285	291.826	304.183	297.199
Victoria	115.313	140.646	169.462	197.090	200.114
Villaguay	433.109	440.458	444.853	448.277	425.149

Fuente: Fundación de Lucha contra la Fiebre Aftosa (FUCOFA), datos de la 2° vacunación de aftosa en octubre.

4.2.3. Faena ganadera mensual (N° de cabezas) de ganado bovino en la provincia de Entre Ríos. Años 2019 a 2023.

Mes	Año				
	2019	2020	2021	2022	2023
Total	489.743	543.310	492.635	546.067	568.966
Enero	38.655	46.299	38.210	35.197	49.280
Febrero	34.316	40.557	39.315	41.661	43.706
Marzo	35.287	43.259	46.945	47.259	53.264
Abril	35.693	41.373	43.573	42.499	46.400
Mayo	40.478	47.083	36.718	48.192	51.497
Junio	37.466	47.820	36.137	47.513	52.553
Julio	44.179	45.069	43.316	46.234	49.565
Agosto	43.045	44.872	42.126	47.572	48.778
Septiembre	43.883	46.279	39.192	49.546	44.886
Octubre	47.024	48.510	39.529	46.363	45.881
Noviembre	45.591	46.420	43.714	46.509	46.938
Diciembre	44.129	45.770	43.862	47.522	36.219

Fuente: Ministerio de Agricultura, Ganadería y Pesca (MAGyP).

4.2.4. Faena mensual (N° de cabezas) de pollos en la provincia de Entre Ríos. Años 2019 a 2023.

Mes	Año				
	2019	2020	2021	2022	2023
Total	386.950.710	388.027.891	379.814.903	361.488.595	376.194.997
Enero	33.491.384	34.463.965	29.940.200	28.861.558	32.474.281
Febrero	29.096.429	29.923.567	27.656.983	27.339.619	27.776.815
Marzo	30.436.558	31.790.840	34.710.461	31.130.060	32.916.095
Abril	31.405.390	35.151.463	32.115.758	27.908.498	29.980.551
Mayo	34.027.884	31.102.187	30.170.048	28.965.030	31.638.794
Junio	29.144.252	32.475.100	32.976.252	30.545.618	31.173.725
Julio	34.532.195	33.381.339	32.124.836	30.252.769	31.165.435
Agosto	33.481.609	30.879.943	32.198.433	31.957.428	33.942.049
Septiembre	31.103.058	32.659.998	32.490.243	31.626.562	30.751.043
Octubre	34.588.211	31.877.257	30.805.294	28.790.324	31.836.833
Noviembre	32.201.367	31.729.553	31.924.332	32.102.908	31.660.837
Diciembre	33.442.373	32.592.679	32.702.063	32.008.221	30.878.539

Fuente: Cámara de Empresas Productoras Avícolas (CEPA).

4.2.5. Faena ganadera mensual (N° de cabezas) de ganado porcino en la provincia de Entre Ríos. Años 2019 a 2023.

Mes	Año				
	2019	2020	2021	2022	2023
Total	275.050	290.500	328.840	353.971	374.776
Enero	21.844	22.920	23.537	26.005	31.271
Febrero	20.612	22.860	23.292	22.644	26.496
Marzo	23.800	21.592	28.460	28.842	31.879
Abril	24.187	21.650	25.582	27.923	29.622
Mayo	24.428	23.112	25.000	30.986	32.647
Junio	20.639	27.782	26.854	31.574	31.502
Julio	24.833	27.897	28.971	30.344	30.188
Agosto	23.426	24.324	29.420	31.614	32.348
Setiembre	22.592	23.952	28.305	29.629	31.407
Octubre	22.806	22.488	28.396	29.635	33.534
Noviembre	20.694	23.034	29.014	30.523	32.187
Diciembre	25.190	28.889	32.009	34.252	31.696

Fuente: Ministerio de Agricultura, Ganadería y Pesca (MAGyP).

4.2.6. Producción de miel por campaña (kilogramos) en la provincia de Entre Ríos, según departamentos. Campañas 18/19 a 22/23.

Departamento	Campaña				
	18/19	19/20	20/21	21/22	22/23
Total Provincia	12.725.535	13.733.108	15.340.890	15.152.453	13.062.162
Colón	729.971	964.733	1.078.808	940.508	686.832
Concordia	2.906.031	3.042.602	3.401.052	3.295.797	2.474.697
Diamante	120.965	123.565	138.935	173.400	152.868
Federación	2.875.142	3.007.222	3.220.043	3.196.343	2.824.395
Federal	149.586	151.836	188.156	185.317	197.440
Feliciano	8.040	12.916	13.297	16.844	17.444
Gualeguay	23.540	27.140	27.640	27.640	29.680
Gualeguaychú	1.530.502	1.530.977	1.676.622	1.788.728	1.709.845
Islas del Ibicuy	4.400	4.900	8.900	20.500	20.450
La Paz	297.150	329.781	432.566	457.525	343.837
Nogoyá	371.350	437.362	460.982	489.079	464.061
Paraná	1.363.768	1.459.065	1.854.658	1.814.379	1.658.533
San Salvador	283.199	283.229	240.939	306.579	294.139
Tala	1.213.198	1.261.717	1.251.453	1.154.019	870.837
Uruguay	313.978	385.598	400.733	402.619	438.344

Fuente: RENAPA (Registro Nacional de Productores Apícolas). Ministerio de la Producción, Turismo y Desarrollo Económico. Gobierno de Entre Ríos.

4.2.7. Cantidad de productores de miel, número de colmenas, producción y rendimiento (en kilogramos) por campaña en la provincia de Entre Ríos. Campañas 18/19 a 22/23.

Campaña	Campaña				
	18/19	19/20	20/21	21/22	22/23
N° de productores	2.358	2.483	2.973	3.216	3.483
N° de colmenas	686.631	744.222	714.222	860.729	822.005
Producción de miel (Kg)	12.725.535	13.733.108	15.340.890	15.152.453	13.062.162
Rendimiento promedio de la colmena (Kg)	18,53	18,45	21,48	17,60	15,89

Fuente: RENAPA (Registro Nacional de Productores Apícolas). Ministerio de la Producción, Turismo y Desarrollo Económico de Entre Ríos. Gobierno de Entre Ríos.

4.2.8. Producción anual de huevos (docenas) en la provincia Entre Ríos. Años 2019 a 2023.

Jurisdicción	Año				
	2019	2020	2021	2022 (*)	2023 (*)
Entre Ríos	274.250.000	292.500.000	291.500.000	318.750.000	281.043.500

(*) Dato provisorio.

Fuente: Estimación propia realizada en base a datos del Instituto Nacional de Estadística y Censos (INDEC).

4.2.9. Producción mensual de leche (litros) en la provincia de Entre Ríos. Años 2019 a 2023.

Mes	Año				
	2019	2020	2021	2022	2023
Total	366.139.393	391.601.519	400.918.600	403.729.952	399.622.066
Enero	29.024.460	30.617.460	31.213.406	32.148.014	31.701.928
Febrero	23.657.820	27.300.480	26.361.289	28.799.334	26.589.860
Marzo	26.390.700	28.096.980	27.826.452	29.735.003	27.430.890
Abril	26.086.260	28.093.440	27.383.928	28.547.747	29.188.107
Mayo	27.785.460	30.793.685	30.823.631	31.198.679	31.085.811
Junio	28.596.853	31.434.249	31.759.931	31.942.204	31.327.793
Julio	31.767.960	34.640.264	35.164.133	34.923.484	36.407.234
Agosto	34.235.340	37.165.247	38.261.451	37.695.504	38.775.419
Septiembre	34.922.100	36.464.711	38.017.358	38.134.791	38.333.708
Octubre	36.143.400	37.903.990	39.794.373	39.414.482	39.589.285
Noviembre	34.019.400	35.397.881	37.271.333	36.286.031	35.879.977
Diciembre	33.509.640	33.693.132	37.041.315	34.904.679	33.312.054

Fuente: Dirección de Lechería y Granja. Ministerio de Producción, Turismo y Desarrollo Económico. Gobierno de Entre Ríos.

4.3.1. Pescado de río. Volumen acopiado mensual (kilogramo) de pescado de río en la provincia de Entre Ríos, según tipo de pescado. Años 2018 a 2023.

Mes	2018		2019		2020	
	Pescado de red o sábalo	Pescado de línea	Pescado de red o sábalo	Pescado de línea	Pescado de red o sábalo	Pescado de línea
Total	9.461.343	1.841.993	10.628.962	1.375.940	6.191.276	1.240.313
Enero	875.190	59.610	931.972	33.733	997.559	82.305
Febrero	927.739	155.055	1.153.534	59.762	1.010.682	101.793
Marzo	1.126.243	107.281	1.172.701	82.948	905.390	95.400
Abril	992.673	72.415	818.583	121.775	557.342	155.389
Mayo	1.099.833	113.410	1.033.372	115.581	609.905	174.737
Junio	1.013.186	206.419	610.529	49.631	599.594	168.267
Julio	536.528	384.173	989.963	111.002	460.890	151.792
Agosto	424.523	356.191	948.126	120.516	187.754	72.253
Septiembre	276.255	180.122	801.356	249.595	220.845	58.556
Octubre	587.820	130.329	887.388	182.854	201.936	56.028
Noviembre	858.648	50.690	780.711	159.888	221.643	79.472
Diciembre	742.705	26.298	500.727	88.655	217.736	44.321
Mes	2021		2022		2023	
	Pescado de red o sábalo	Pescado de línea	Pescado de red o sábalo	Pescado de línea	Pescado de red o sábalo	Pescado de línea
Total	-	-	3.440.087	545.803	4.675.672	804.887
Enero	-	-	11.780	6.063	267.755	30.742
Febrero	-	-	29.952	2.008	288.685	29.321
Marzo	-	-	616.483	38.808	535.442	63.393
Abril	-	-	686.039	81.175	459.326	62.681
Mayo	-	-	314.424	46.108	641.175	81.548
Junio	-	-	228.766	57.741	622.647	98.899
Julio	-	-	176.975	33.654	185.886	81.109
Agosto	-	-	220.714	42.156	216.783	86.877
Septiembre	-	-	218.848	60.266	296.679	159.633
Octubre	-	-	334.707	36.182	361.504	36.473
Noviembre	-	-	346.002	122.371	448.017	39.946
Diciembre	-	-	255.397	19.271	351.773	34.265

Nota: La fuente informó que, por motivos técnicos, no se cuenta con los datos correspondientes a 2021.

El volumen acopiado varía según la cantidad que se autoriza para extracción, desde la fuente.

Fuente: Elaboración propia en base a datos brindados por la Dirección General de Fiscalización, Subsecretaría de Planificación del Desarrollo y la Producción. Ministerio de la Producción. Gobierno de Entre Ríos.

4.3.2. Volumen acopiado (kg) de pescado de río en la provincia de Entre Ríos por tipo de pescado, según departamentos. Años 2018 a 2023.

Departamento	2018		2019		2020	
	Pescado de red o sábalo	Pescado de línea	Pescado de red o sábalo	Pescado de línea	Pescado de red o sábalo	Pescado de línea
Total Provincia	9.461.343	1.841.993	10.628.962	1.375.940	6.191.276	1.240.313
Colón	-	-	-	-	-	-
Concordia	80	932	360	885	-	390
Diamante	479.043	95.338	326.583	75.139	342.449	78.689
Federación	3.355	1.247	300	614	620	-
Federal	-	-	-	-	-	-
Feliciano	-	-	-	-	-	-
Guauguay	123.238	8.513	515.491	18.390	89.695	7.559
Guauguaychu	110.015	1.365	51.798	2.273	67.426	269
Islas del Ibicuy	291.120	31.890	70.049	3.957	650.175	10.980
La Paz	4.186	6.108	4.370	7.015	4.942	9.163
Nogoyá	1.595	691	50	-	70	91
Paraná	4.257	7.164	2.160	3.297	14.001	16.424
San Salvador	-	-	-	-	-	-
Tala	1	-	-	-	-	-
Uruguay	-	-	-	-	-	-
Victoria	8.444.283	1.688.695	9.657.801	1.264.370	5.021.898	1.116.748
Villaguay	170	50	-	-	-	-
Departamento	2021		2022		2023	
	Pescado de red o sábalo	Pescado de línea	Pescado de red o sábalo	Pescado de línea	Pescado de red o sábalo	Pescado de línea
Total Provincia	-	-	3.440.087	460.180	4.675.672	779.035
Colón	-	-	0	0	2.400	120
Concordia	-	-	3.218	8.101	2.528	10.124
Diamante	-	-	107.403	12.580	64.460	21.193
Federación	-	-	1.093	4.810	4.873	7.053
Federal	-	-	0	0	0	0
Feliciano	-	-	49.890	4.001	74.528	2.584
Guauguay	-	-	75.426	4.951	177.668	30.769
Guauguaychu	-	-	10.773	4.150	14.290	6.497
Islas del Ibicuy	-	-	0	0	472	234
La Paz	-	-	14.471	4.443	5.524	4.790
Nogoyá	-	-	1.200	0	0	0
Paraná	-	-	0	0	300	0
San Salvador	-	-	2.946.705	388.076	3.762.839	579.299
Tala	-	-	79.623	4.653	0	0
Uruguay	-	-	0	120	0	0
Victoria	-	-	150.285	24.295	565.790	116.372
Villaguay	-	-	0	0	0	0

Nota: La fuente informó que, por motivos técnicos, no se cuenta con los datos correspondientes a 2021.

El volumen acopiado varía según la cantidad que se autoriza para extracción, desde la fuente.

Fuente: Elaboración propia en base a datos brindados por la Dirección General de Fiscalización-Subsecretaría de Planificación del Desarrollo y la Producción. Ministerio de Producción, Turismo y Desarrollo Económico de la provincia de Entre Ríos.

4.4.1. Producción anual (toneladas) de rocas o minerales en la provincia de Entre Ríos, según tipo de material. Años 2019 a 2023.

Roca o mineral	Años				
	2019	2020	2021	2022	2023
Total	16.682.810	10.171.716	8.476.171	11.120.734	12.694.268
Arcillas	-	-	-	-	-
Arena p/construcción	10.819.994	7.120.087	4.723.281	5.915.328	6.806.763
Arenas p/fracturación	121.092	34.644	183.203	183.203	78.300
Arenas p/fracturación	3.739.668	1.388.963	2.110.134	3.241.699	4.061.698
Basalto	254.964	207.014	241.576	167.372	253.101
Broza	1.311.807	1.093.715	856.157	1.216.965	975.948
Canto rodado	210.605	150.082	145.259	168.833	194.465
Conchilla	-	-	-	-	-
Arenas p/fracturación	7.322	1.638	2.181	3.743	5.082
Ripio arcilloso	13.811	-	87.035	129.310	104.544
Ripio calcáreo	89.440	20.073	11.594	23.084	39.302
Suelo seleccionado	19.263	-	-	-	-
Tierra p/relleno	-	74.364	28.711	21.173	83.031
Yeso	94.844	81.136	87.040	50.024	92.034

Fuente: Dirección de Minería. Ministerio de Producción, Turismo y Desarrollo Económico. Gobierno de Entre Ríos.

4.5.1. Consumo de energía eléctrica (kilowatts/hora) en la provincia de Entre Ríos, según categoría de usuarios. Años 2019 a 2023.

Año	Total	Residencial	Rural	Comercial	Servicios	Industrial	Alumbrado Público	Oficial	Instituciones	Cooperativas Eléctricas
2019	3.133.585	743.791	23.135	378.688	29.500	646.650	108.323	143.061	17.434	1.043.003
2020	3.189.011	790.686	25.371	365.709	27.631	658.687	105.851	135.662	12.350	1.067.064
2021	3.323.210	812.003	26.142	396.973	27.418	683.146	103.507	140.847	14.285	1.118.889
2022	3.473.212	856.036	27.090	432.293	28.038	681.809	103.504	147.662	17.092	1.179.688
2023	3.618.835	906.724	22.862	463.813	28.013	696.719	103.419	152.095	18.439	1.226.751

Fuente: Energía de Entre Ríos S.A. (ENERSA).

4.5.2. Cantidad de clientes consumidores de energía eléctrica en la provincia de Entre Ríos, por categoría de usuarios. Años 2019 a 2023.

Año	Total	Residencial	Rural	Comercial	Servicios	Industrial	Alumbrado Público	Oficial	Instituciones	Cooperativas Eléctricas
2019	383.424	328.714	7.193	38.148	524	568	1.045	4.596	2.551	85
2020	392.709	337.210	7.320	38.803	520	539	1.056	4.623	2.550	88
2021	404.187	347.201	7.456	40.063	536	506	1.089	4.696	2.552	88
2022	412.803	355.139	7.581	40.497	523	474	1.125	4.838	2.536	90
2023	420.288	363.362	5.307	41.473	525	494	1.194	5.059	2.786	88

Fuente: Energía de Entre Ríos S.A. (ENERSA).

4.5.3. Consumo de gas natural (miles de m³) en la provincia de Entre Ríos, por categoría. Años 2019 a 2023.

Año	Total	Residencial	Comercial	Industrial	Gnc	Entes oficiales	Usinas
2019	338.129	117.286	28.802	125.748	60.886	1.702	3.706
2020	320.330	128.118	20.777	122.923	46.074	1.539	898 (¹)
2021	196.486	126.643	25.333	29.524	55.393	1.659	0
2022	369.920	137.862	30.156	140.884	58.971	2.047	0
2023	351.258	124.291	29.780	137.820	57.435	1.932	0

(¹) Menor funcionamiento de las usinas por aislamiento por COVID. A partir de 12/20 dejó de funcionar la única usina.

Fuente: Ente Nacional Regulador de Gas (Enargas).

4.5.4. Cantidad de clientes consumidores de gas natural en la provincia de Entre Ríos por categoría de usuario. Años 2019 a 2023.

Año	Total	Residencial	Comercial	Industrial	Gnc	Entes oficiales	Usinas
2019	168.995	159.589	8.813	224	67	301	1
2020	171.712	162.321	8.790	225	63	312	1 (*)
2021	184.774	165.641	8.834	154	68	310	0
2022	192.009	168.068	8.831	228	68	309	0
2023	181.575	172.017	8.945	231	68	314	0

(*) A partir de 12/20 dejó de funcionar la única usina.

Fuente: Ente Nacional Regulador de Gas (Enargas).

4.6.1. Molienda mensual de soja (toneladas) en la provincia de Entre Ríos. Años 2019 a 2023.

Mes	Años				
	2019	2020	2021	2022	2023
Total	194.062	195.030	361.932	373.233	362.042
Enero	12.184	16.796	16.648	17.578	27.541
Febrero	10.298	13.917	15.253	15.043	18.884
Marzo	11.645	13.153	18.322	18.178	23.580
Abril	14.373	14.154	16.661	22.062	13.442
Mayo	17.674	15.081	35.462	39.915	31.806
Junio	16.561	18.161	34.475	35.168	37.178
Julio	20.130	17.743	41.414	41.544	36.359
Agosto	20.065	17.889	43.874	38.179	36.415
Septiembre	16.648	18.108	40.130	37.945	37.903
Octubre	17.078	15.788	33.081	35.267	33.181
Noviembre	18.466	17.092	35.938	41.120	35.024
Diciembre	18.940	17.148	30.674	31.234	30.729

Nota: Datos sujetos a revisión de la fuente original. Información al 26-04-2023

Fuente: Ministerio de Agricultura de la Nación. Dirección de Mercados Agroalimentarios.

4.6.2 Molienda mensual de arroz (toneladas) en la provincia de Entre Ríos. Años 2019 a 2023.

Mes	Año				
	2019	2020	2021	2022	2023
Total	740.118	772.259	815.937	864.379	699.289
Enero	42.913	45.692	48.223	44.437	52.097
Febrero	60.296	65.800	58.180	60.210	59.780
Marzo	80.468	85.298	91.305	78.864	83.366
Abril	61.475	75.723	73.524	87.877	77.936
Mayo	68.011	83.771	65.552	78.467	76.034
Junio	56.394	69.314	91.377	76.200	66.836
Julio	71.464	67.813	78.278	84.954	62.594
Agosto	63.933	60.513	62.149	74.639	49.529
Septiembre	54.458	72.357	63.400	75.890	46.976
Octubre	75.839	58.867	69.840	74.172	45.765
Noviembre	59.693	47.164	69.314	68.922	39.096
Diciembre	45.174	39.947	44.795	59.747	39.280

Nota: Datos sujetos a revisión de la fuente original. Información al 27-09-2024

Fuente: Ministerio de Agricultura de la Nación. Dirección de Mercados Agroalimentarios.

4.6.3. Molienda mensual de trigo (toneladas) en la provincia de Entre Ríos. Años 2019 a 2023.

Mes	Año				
	2019	2020	2021	2022	2023
Total	219.053	196.607	170.219	170.510	194.349
Enero	15.989	16.716	11.996	9.875	11.599
Febrero	16.151	15.412	13.898	11.851	12.882
Marzo	19.605	17.199	16.251	13.975	16.043
Abril	18.702	18.868	13.664	14.951	16.679
Mayo	18.566	17.861	13.622	15.544	18.805
Junio	21.227	20.613	13.960	15.682	19.699
Julio	22.993	20.159	16.390	14.385	17.166
Agosto	18.078	15.514	14.764	15.350	18.217
Septiembre	16.514	15.291	15.754	15.471	16.642
Octubre	15.646	12.772	12.771	14.122	15.470
Noviembre	17.894	13.145	13.350	15.411	17.792
Diciembre	17.688	13.057	13.799	13.893	11.332

Nota: Datos sujetos a revisión de la fuente original. Información al 27-09-2024

Fuente: Ministerio de Agricultura de la Nación. Dirección de Mercados Agroalimentarios.

4.6.4. Producción de aceite de soja (toneladas) en la provincia de Entre Ríos. Años 2019 a 2023.

Mes	Año				
	2019	2020	2021	2022	2023
Total	22.779	22.614	51.861	52.220	53.439
Enero	1.388	1.976	2.018	2.110	4.048
Febrero	1.089	1.537	1.838	1.768	2.368
Marzo	1.302	1.609	1.987	2.133	3.467
Abril	1.700	1.515	1.903	2.662	1.502
Mayo	1.984	1.650	5.251	5.861	4.510
Junio	1.975	2.044	5.155	4.759	5.491
Julio	2.446	1.935	6.213	6.164	5.469
Agosto	2.328	1.993	6.950	5.262	5.608
Septiembre	1.999	2.228	5.955	5.478	5.956
Octubre	1.973	1.996	4.765	5.266	4.959
Noviembre	2.245	2.095	5.503	6.261	5.467
Diciembre	2.350	2.036	4.323	4.496	4.594

Nota: Datos sujetos a revisión de la fuente original. Información al 27-09-2024

Fuente: Ministerio de Agricultura de la Nación. Dirección de Mercados Agroalimentarios.

4.6.5. Producción de Pellet de Soja (toneladas) en la provincia de Entre Ríos. Años 2019 a 2023.

Mes	Año				
	2019	2020	2021	2022	2023
Total	550	432	112.809	117.773	140.250
Enero	54	-	21	19	9.627
Febrero	64	32	25	17	4.422
Marzo	33	54	28	18	7.185
Abril	45	61	23	3.202	10
Mayo	53	55	13.766	15.245	12.979
Junio	88	58	12.966	12.713	16.193
Julio	72	58	18.042	17.733	16.490
Agosto	31	34	19.996	12.438	16.570
Septiembre	48	25	15.721	14.084	16.633
Octubre	-	27	10.356	13.979	13.036
Noviembre	-	19	13.738	17.237	15.765
Diciembre	62	9	8.127	11.088	11.340

Nota: Datos sujetos a revisión de la fuente original. Información al 27-09-2024

Fuente: Ministerio de Agricultura de la Nación. Dirección de Mercados Agroalimentarios.

4.6.6 Producción de Expellers de Soja (toneladas) en la provincia de Entre Ríos. Años 2019 a 2023.

Mes	Año				
	2019	2020	2021	2022	2023
Total	158.182	159.920	182.570	186.030	151.628
Enero	10.192	13.888	13.427	14.699	12.898
Febrero	8.478	11.338	12.265	12.634	9.994
Marzo	9.672	11.048	15.219	15.166	12.153
Abril	11.615	11.118	13.222	15.234	11.084
Mayo	14.353	12.605	14.930	17.059	12.671
Junio	13.394	14.841	14.845	16.139	13.292
Julio	16.059	14.358	15.794	15.988	12.568
Agosto	16.211	14.790	16.895	18.677	13.078
Septiembre	13.801	14.700	16.873	16.460	14.572
Octubre	13.891	13.373	16.550	14.640	13.544
Noviembre	15.017	13.744	15.790	15.345	12.503
Diciembre	15.499	14.117	16.760	13.989	13.271

Nota: Datos sujetos a revisión de la fuente original. Información al 27-09-2024

Fuente: Ministerio de Agricultura de la Nación. Dirección de Mercados Agroalimentarios.

4.7.1. Permisos de edificación municipal de la provincia de Entre Ríos. Superficie cubierta (m²) para construcciones nuevas y ampliaciones. Años 2019 a 2023.

Municipio	Año				
	2019	2020	2021	2022	2023
Total Provincia	682.226	434.810	696.762	725.680	722.079
Colón	35.065	22.313	34.460	65.233	35.151
Concordia	76.586	54.058	74.185	68.600	82.943
Crespo	44.570	22.280	30.149	23.964	43.447
Chajarí	43.112	51.603	51.510	62.991	51.664
Guaaleguay	27.749	34.619	30.425	35.826	47.228
Guaaleguaychú	101.262	51.131	65.791	89.546	65.855
María Grande	8.853	9.648	9.035	7.877	12.998
Paraná	158.643	61.623	191.512	158.056	197.044
San José	17.265	12.914	39.104	27.415	21.659
Concepción del Uruguay	96.966	60.446	108.441	106.355	95.076
Viale	2.296	1.671	1.426	1.501	1.378
Victoria	32.748	23.354	32.620	31.281	29.085
Villa Libertador San Martín	15.040	9.957	12.904	13.227	14.155
Villaguay	22.071	19.193	15.200	33.808	24.396

Fuente: Dirección General de Estadística y Censos de Entre Ríos (DGEyC), Instituto Nacional de Estadística y Censos (INDEC). Serie Permisos de Edificación.

4.7.2. Índice de costo de la construcción de la ciudad de Paraná. Base 1997=100. Nivel general y capítulos. Años 2019 a 2023.

Mes	Índice de costo de la construcción							
	2019				2020			
	Nivel general	Capítulo gas-tos generales	Capítulo materiales	Capítulo mano de obra	Nivel general	Capítulo gas-tos generales	Capítulo materiales	Capítulo mano de obra
Enero	5.888,23	3.198,44	5.798,18	6.234,96	9.331,86	4.424,77	8.207,24	10.801,54
Febrero	6.000,13	3.374,94	5.995,70	6.265,78	9.633,33	4.441,70	8.427,66	11.202,05
Marzo	6.245,95	3.395,83	6.065,40	6.687,56	9.734,99	4.451,96	8.624,95	11.229,47
Abril	6.388,07	3.555,80	6.282,11	6.762,89	9.806,79	4.552,89	8.751,93	11.250,26
Mayo	6.969,08	3.590,23	6.486,74	7.726,49	9.877,53	4.664,87	8.880,53	11.266,46
Junio	7.058,00	3.713,00	6.588,78	7.800,60	9.941,78	4.690,12	8.998,47	11.287,78
Julio	7.275,43	3.812,62	6.666,19	8.151,84	9.950,37	4.735,57	8.983,80	11.312,97
Agosto	7.861,98	3.864,26	7.231,76	8.810,02	10.081,76	4.882,74	9.218,81	11.352,46
Septiembre	8.104,44	3.976,82	7.543,70	9.004,86	10.128,02	4.992,45	9.256,88	11.399,53
Octubre	8.373,90	4.099,07	7.879,06	9.231,56	10.242,71	5.070,00	9.421,26	11.474,62
Noviembre	8.518,97	4.279,06	8.022,24	9.374,78	11.830,46	5.137,30	9.982,15	14.109,11
Diciembre	8.587,40	4.386,26	8.101,79	9.429,66	12.074,77	5.142,90	10.320,29	14.295,44

Mes	Índice de costo de la construcción							
	2021				2022			
	Nivel general	Capítulo gas-tos generales	Capítulo materiales	Capítulo mano de obra	Nivel general	Capítulo gas-tos generales	Capítulo materiales	Capítulo mano de obra
Enero	13.004,48	5.619,29	12.241,29	14.406,24	21.435,76	8.746,88	23.244,79	21.124,19
Febrero	15.289,84	5.739,89	16.316,35	15.347,38	22.631,55	9.343,18	24.504,72	22.323,85
Marzo	15.547,51	6.278,18	16.679,70	15.484,96	25.076,13	10.002,38	26.247,63	25.558,14
Abril	16.956,75	6.668,26	17.654,07	17.374,89	25.665,00	10.396,33	27.106,43	25.931,14
Mayo	17.556,88	6.773,68	18.767,80	17.576,67	27.611,03	10.802,31	28.070,46	28.886,76
Junio	18.134,78	6.994,48	19.907,38	17.700,55	29.876,01	11.625,33	29.577,87	31.955,93
Julio	19.159,36	7.107,09	20.343,66	19.328,89	31.421,40	12.264,85	32.283,72	32.580,07
Agosto	19.572,00	7.323,87	21.058,74	19.497,42	34.651,81	12.903,14	36.463,94	35.241,03
Septiembre	20.041,23	7.385,00	21.978,72	19.614,43	36.681,42	13.085,72	37.817,68	38.043,98
Octubre	20.791,70	7.455,17	22.317,68	20.791,45	39.149,03	14.452,61	39.925,26	40.935,21
Noviembre	20.782,26	7.664,95	22.115,33	20.928,32	41.617,38	15.622,12	41.946,16	43.923,12
Diciembre	21.228,57	7.858,40	23.008,70	21.010,14	41.984,73	15.650,04	42.249,85	44.379,81

Mes	Índice de costo de la construcción			
	2023			
	Nivel general	Capítulo gas-tos generales	Capítulo materiales	Capítulo mano de obra
Enero	48.646,02	19.105,30	42.604,42	56.858,43
Febrero	50.880,37	20.533,96	46.209,17	57.978,53
Marzo	52.628,48	20.987,39	48.904,13	59.030,39
Abril	61.588,98	21.600,16	51.946,39	73.982,30
Mayo	66.585,28	24.392,86	53.640,03	82.077,30
Junio	70.247,14	26.250,51	56.004,94	87.049,65
Julio	77.863,99	27.360,60	59.260,09	99.117,48
Agosto	87.242,09	29.607,22	64.399,89	112.901,31
Septiembre	97.631,97	31.394,73	71.587,51	126.940,47
Octubre	114.055,86	33.114,70	82.124,76	149.962,10
Noviembre	130.769,14	34.339,15	90.444,12	175.537,01
Diciembre	154.739,99	35.030,88	110.766,43	205.009,79

Fuente: Dirección General de Estadística y Censos de Entre Ríos (DGEyC).

4.8.1 Venta mensual de nafta grado 2 (litros) en la provincia de Entre Ríos. Años 2019 a 2023.

Mes	Año				
	2019	2020	2021	2022	2023
Total	198.846	154.356	199.826	246.579	271.609
Enero	16.562	19.828	16.402	19.810	24.596
Febrero	15.359	19.139	15.886	18.734	22.459
Marzo	15.909	12.734	16.622	19.008	22.902
Abril	14.719	6.102	15.272	19.999	22.471
Mayo	16.187	9.052	12.962	19.335	22.131
Junio	15.193	10.163	13.807	19.729	21.440
Julio	17.637	11.488	16.854	21.113	23.255
Agosto	17.289	11.754	17.386	21.278	22.762
Septiembre	16.727	11.690	16.808	20.605	21.237
Octubre	17.033	12.802	18.719	22.072	22.294
Noviembre	17.383	12.974	18.356	21.436	21.909
Diciembre	18.848	16.630	20.751	23.461	24.151

Nota: Nafta grado 2 corresponde al número de octanos método research (RON), según norma ASTM D 2699: mínimo noventa y tres (93).

Datos sujetos a revisión de la fuente original. Información al 20-08-2024.

Fuente: Ministerio de Energía y de Minería.

4.8.2. Venta mensual de nafta grado 3 (litros) en la provincia de Entre Ríos. Años 2019 a 2023.

Mes	Año				
	2019	2020	2021	2022	2023
Total	63.285	44.706	63.846	88.590	100.217
Enero	5.766	6.754	5.226	8.032	9.144
Febrero	5.453	6.608	4.894	7.247	8.433
Marzo	5.290	3.899	5.066	7.106	7.594
Abril	4.748	1.113	4.451	7.336	7.565
Mayo	4.500	2.120	3.533	6.483	7.385
Junio	4.422	2.642	3.768	6.829	7.111
Julio	5.630	2.788	5.315	7.443	8.686
Agosto	5.351	3.241	5.574	7.576	8.015
Septiembre	5.167	2.989	5.290	7.393	8.671
Octubre	5.498	3.492	6.460	7.667	10.822
Noviembre	5.448	3.708	6.512	7.348	8.291
Diciembre	6.011	5.353	7.757	8.130	8.498

Nota: Nafta grado 3 corresponde al número de octanos método research (RON), según norma ASTM D 2699: mínimo noventa y siete (97).

Datos sujetos a revisión de la fuente original. Información al 20-08-2024.

Fuente: Ministerio de Energía y de Minería.

4.8.3. Venta mensual de gasoil grado 2 (litros) en la provincia de Entre Ríos. Años 2019 a 2023.

Mes	Año				
	2019	2020	2021	2022	2023
Total	323.986	328.915	394.074	426.285	422.105
Enero	20.027	25.494	25.232	32.382	33.086
Febrero	24.110	26.230	28.224	33.229	31.072
Marzo	25.655	28.153	33.769	34.863	33.847
Abril	25.235	26.763	33.551	38.333	34.441
Mayo	29.080	27.217	32.714	36.748	35.138
Junio	25.799	23.953	30.921	34.817	37.488
Julio	28.576	27.693	33.201	36.027	35.028
Agosto	28.385	28.132	34.179	35.275	36.306
Septiembre	28.454	27.367	33.328	35.425	35.837
Octubre	29.015	28.642	34.937	34.564	37.030
Noviembre	30.638	31.523	37.715	37.547	39.436
Diciembre	29.012	27.750	36.305	37.074	33.397

Nota: Gasoil grado 2: Índice de octanos, según norma ASTM D 976 o norma ASTM D 6890: mínimo cuarenta y cinco (45).

Datos sujetos a revisión de la fuente original. Información al 20-08-2024.

Fuente: Ministerio de Energía y de Minería.

4.8.4. Venta mensual de gasoil grado 3 (litros) en la provincia de Entre Ríos. Años 2019 a 2023.

Mes	Año				
	2019	2020	2021	2022	2023
Total	95.724	83.608	109.796	144.540	125.015
Enero	7.262	8.791	7.671	11.116	11.070
Febrero	7.213	8.624	7.924	12.086	10.001
Marzo	7.692	6.899	9.124	11.428	10.547
Abril	6.889	4.075	8.472	13.194	9.748
Mayo	7.714	5.816	7.495	12.476	9.345
Junio	7.248	5.712	7.916	12.277	9.905
Julio	8.474	6.407	9.136	12.991	10.253
Agosto	8.457	6.948	9.458	13.024	10.317
Septiembre	8.427	7.025	9.167	12.129	10.541
Octubre	8.421	7.178	10.445	11.565	11.614
Noviembre	8.541	7.568	10.812	11.203	11.123
Diciembre	9.385	8.565	12.176	11.051	10.552

Nota: Gasoil grado 3: Índice de octanos, según norma ASTM D 976 o norma ASTM D 6890: mínimo cuarenta y siete (47).

Datos sujetos a revisión de la fuente original. Información al 20-08-2024.

Fuente: Ministerio de Energía y de Minería.

4.8.5. Ventas de grandes cadenas de supermercados (miles de pesos) en la provincia de Entre Ríos. Años 2019 a 2023.

Mes	Año				
	2019	2020	2021	2022	2023
Total	14.601.301	22.175.753	33.587.685	63.346.973	166.392.274
Enero	994.669	1.579.752	2.208.981	3.578.890	8.193.313
Febrero	960.486	1.694.261	2.129.924	3.567.273	8.310.987
Marzo	1.078.370	1.796.543	2.421.718	3.918.394	9.249.327
Abril	1.026.807	1.599.607	2.398.421	4.177.602	10.235.371
Mayo	1.043.248	1.703.527	2.450.711	4.163.840	9.766.369
Junio	1.123.885	1.752.397	2.631.156	4.654.281	10.820.021
Julio	1.173.338	1.800.627	2.881.391	5.570.942	12.713.918
Agosto	1.263.645	1.802.589	2.835.385	5.524.658	14.356.638
Septiembre	1.218.187	1.779.734	2.824.013	5.782.535	15.795.890
Octubre	1.420.272	2.001.709	3.220.665	6.452.942	18.907.945
Noviembre	1.476.343	2.064.203	3.272.243	6.945.426	19.614.539
Diciembre	1.822.051	2.600.804	4.313.077	9.010.190	28.427.957

Fuente: Instituto Nacional de Estadística y Censos (INDEC).

4.8.6. Inscripciones iniciales de automotores en registros de la propiedad automotor en la provincia de Entre Ríos. Años 2019-2023.

Mes	Año				
	2019	2020	2021	2022	2023
Total	11.101	8.917	9.477	9.913	10.622
Enero	1.531	1.111	1.229	1.077	1.269
Febrero	954	737	798	717	765
Marzo	989	484	918	949	966
Abril	898	176	849	756	798
Mayo	840	704	616	886	884
Junio	867	1.003	918	843	832
Julio	1.217	755	864	960	1.075
Agosto	1.074	790	752	929	962
Septiembre	858	898	739	784	774
Octubre	830	959	712	774	1.008
Noviembre	581	850	685	824	875
Diciembre	462	450	397	414	414

Nota: Actualización de datos al 01-10-2024.

Fuente: Dirección Nacional de los Registros Nacionales de la Propiedad del Automotor y de Créditos Prendarios.

4.9.1. Red vial nacional y provincial (kilometros) de la provincia de Entre Ríos por tipo de calzada. Años 2019 a 2023.

Red Vial	Año 2019			
	Tipo de calzada en Km			Total
	Pavimento	Ripio	Natural	
Nacional	1.607,41	-	-	1.607,41
Provincial	2.070,09	4.070,11	21.828,50	27.968,70
Total	3.677,50	4.070,11	21.828,50	29.576,11

Red Vial	Año 2021			
	Tipo de calzada en Km			Total
	Pavimento	Ripio	Natural	
Nacional	1.607,41	-	-	1.607,41
Provincial	2.070,09	4.070,11	21.829,03	27.969,23
Total	3.677,50	4.070,11	21.829,03	29.576,64

Red Vial	Año 2023			
	Tipo de calzada en Km			Total
	Pavimento	Ripio	Natural	
Nacional	1.608,98	-	-	1.608,98
Provincial	2.079,77	4.191,67	21.697,79	27.969,23
Total	3.688,75	4.191,67	21.697,79	29.578,21

Fuente: Elaborado por la Dirección General de Estadística y Censos, en base a datos proporcionados por la Dirección Provincial de Vialidad y la Dirección Nacional de Vialidad.

Red Vial	Año 2020			
	Tipo de calzada en Km			Total
	Pavimento	Ripio	Natural	
Nacional	1.607,41	-	-	1.607,41
Provincial	2.070,09	4.070,11	21.828,50	27.968,70
Total	3.677,50	4.070,11	21.828,50	29.576,11

Red Vial	Año 2022			
	Tipo de calzada en Km			Total
	Pavimento	Ripio	Natural	
Nacional	1.608,98	-	-	1.608,98
Provincial	2.079,77	4.191,67	21.697,79	27.969,23
Total	3.688,75	4.191,67	21.697,79	29.578,21

4.9.2. Red vial provincial (kilómetros) de la provincia de Entre Ríos por tipo de calzada. Años 2019 a 2023.

Red Vial	Año 2019			Total
	Tipo de calzada en Km			
	Pavimento	Mejorado	Natural	
Primaria	1.400,00	608,81	551,40	2.560,21
Secundaria	532,00	1.194,06	9.329,17	11.055,23
Terciaria	7,00	515,20	13.831,30	14.353,50
Total	1.939,00	2.318,07	23.711,87	27.968,94

Nota: la diferencia de kms de la red primaria provincial se debe a los transferidos de la RPN°39 y RPN°6 a la DNV como RNN° 12 Tr. Galarza-RPN°39-Nogoyá

Red Vial	Año 2021			Total
	Tipo de calzada en Km			
	Pavimento	Mejorado	Natural	
Primaria	1.414,56	620,90	524,69	2.560,15
Secundaria	614,16	2.209,10	8.232,06	11.055,32
Terciaria	41,37	1.240,11	13.071,75	14.353,23
Total	2.070,09	4.070,11	21.828,50	27.968,70

Red Vial	Año 2023			Total
	Tipo de calzada en Km			
	Pavimento	Mejorado	Natural	
Primaria	1.414,56	620,90	524,69	2.560,15
Secundaria	632,57	2.335,94	8.158,06	11.126,57
Terciaria	32,64	1.234,83	13.015,04	14.282,51
Total	2.079,77	4.191,67	21.697,79	27.969,23

Nota: Red Primaria: Conecta cabeceras departamentales, rutas troncales de la red nacional y pasos fronterizos. Ancho mínimo 50 m.

Red Secundaria: Une rutas primarias y localidades importantes. Ancho mínimo 35 m.

Red Terciaria: Une rutas secundarias, parajes y lugares de producción rural.

Fuente: Elaborado por la Dirección General de Estadística y Censos, en base a datos proporcionados por la Dirección Provincial de Vialidad y la Dirección Nacional de Vialidad.

Red Vial	Año 2020			Total
	Tipo de calzada en Km			
	Pavimento	Mejorado	Natural	
Primaria	1.414,56	620,90	524,69	2.560,15
Secundaria	614,16	2.209,10	8.232,06	11.055,32
Terciaria	7,00	515,20	13.831,30	14.353,50
Total	2.070,09	4.070,11	21.828,50	27.968,70

Red Vial	Año 2022			Total
	Tipo de calzada en Km			
	Pavimento	Mejorado	Natural	
Primaria	1.414,56	620,90	524,69	2.560,15
Secundaria	614,16	2.209,10	8.232,59	11.055,85
Terciaria	41,37	1.240,11	13.071,75	14.353,23
Total	2.070,09	4.070,11	21.829,03	27.969,23

4.10.1. Cruce vehicular por el Túnel Subfluvial Raúl Uranga - Carlos Sylvestre Begnis que une las ciudades de Paraná y Santa Fe, por tipo de automotor y participación porcentual. Años 2019 a 2023.

Tipo de Vehículos	Año 2019					
	Paraná - Santa Fe	%	Santa Fe - Paraná	%	Ambas Direcciones	%
Motos, autos, pick-ups	1.773.940	42,00	1.774.250	42,01	3.548.190	84,01
Vehículos de 3 y 4 ejes	9.478	0,22	9.405	0,22	18.883	0,45
Vehículos de 2 ejes + 2,10 altura	140.437	3,33	139.703	3,31	280.140	6,63
Vehículos de 3 ejes + 2,10 altura	42.934	1,02	40.982	0,97	83.916	1,99
Vehículos de 4 ejes + 2,10 altura	12.550	0,30	12.588	0,30	25.138	0,60
Vehículos de 5 ejes + 2,10 altura	113.620	2,69	105.571	2,50	219.191	5,19
Vehículos de 6 ejes + 2,10 altura	26.176	0,62	21.878	0,52	48.054	1,14
Total	2.119.135	50,17	2.104.377	49,83	4.223.512	100

Tipo de Vehículos	Año 2020					
	Paraná - Santa Fe	%	Santa Fe - Paraná	%	Ambas Direcciones	%
Motos, autos, pick-ups	855.342	37,99	854.560	37,96	0,00	75,95
Vehículos de 3 y 4 ejes	10.557	0,47	10.043	0,45	0,00	0,92
Vehículos de 2 ejes + 2,10 altura	88.001	3,91	88.926	3,95	0,00	7,86
Vehículos de 3 ejes + 2,10 altura	18.842	0,84	17.497	0,78	0,00	1,61
Vehículos de 4 ejes + 2,10 altura	10.581	0,47	10.992	0,49	0,00	0,96
Vehículos de 5 ejes + 2,10 altura	125.897	5,59	117.734	5,23	0,00	10,82
Vehículos de 6 ejes + 2,10 altura	23.175	1,03	19.145	0,85	0,00	1,88
Total	1.132.395	50,30	1.118.897	49,70	2.251.292	100

Tipo de Vehículos	Año 2021					
	Paraná - Santa Fe	%	Santa Fe - Paraná	%	Ambas Direcciones	%
Motos, autos, pick-ups	1.362.676	40,32	1.365.059	40,39	2.727.735	80,71
Vehículos de 3 y 4 ejes	7.646	0,23	7.404	0,22	15.050	0,45
Vehículos de 2 ejes + 2,10 altura	104.174	3,08	104.018	3,08	208.192	6,16
Vehículos de 3 ejes + 2,10 altura	29.040	0,86	26.583	0,79	55.623	1,65
Vehículos de 4 ejes + 2,10 altura	11.909	0,35	12.145	0,36	24.054	0,71
Vehículos de 5 ejes + 2,10 altura	143.774	4,25	135.669	4,01	279.443	8,27
Vehículos de 6 ejes + 2,10 altura	37.460	1,11	31.981	0,95	69.441	2,05
Total	1.696.679	50,20	1.682.859	49,80	3.379.538	100

Tipo de Vehículos	Año 2022					
	Paraná - Santa Fe	%	Santa Fe - Paraná	%	Ambas Direcciones	%
Motos, autos, pick-ups	1.799.095	41,43	1.801.180	41,48	3.600.275	82,92
Vehículos de 3 y 4 ejes	8.057	0,19	7.700	0,18	15.757	0,36
Vehículos de 2 ejes + 2,10 altura	129.500	2,98	128.288	2,95	257.788	5,94
Vehículos de 3 ejes + 2,10 altura	43.858	1,01	40.062	0,92	83.920	1,93
Vehículos de 4 ejes + 2,10 altura	12.765	0,29	12.696	0,29	25.461	0,59
Vehículos de 5 ejes + 2,10 altura	139.802	3,22	133.357	3,07	273.159	6,29
Vehículos de 6 ejes + 2,10 altura	45.239	1,04	40.516	0,93	85.755	1,97
Total	2.178.316	50,17	2.163.799	49,83	4.342.115	100

Tipo de Vehículos	Año 2023					
	Paraná - Santa Fe	%	Santa Fe - Paraná	%	Ambas Direcciones	%
Motos, autos, pick-ups	1.884.069	41,91	1.886.818	41,97	3.770.887	83,87
Vehículos de 3 y 4 ejes	7.779	0,17	7.469	0,17	15.248	0,34
Vehículos de 2 ejes + 2,10 altura	132.027	2,94	132.305	2,94	264.332	5,88
Vehículos de 3 ejes + 2,10 altura	42.082	0,94	41.115	0,91	83.197	1,85
Vehículos de 4 ejes + 2,10 altura	12.374	0,28	12.403	0,28	24.777	0,55
Vehículos de 5 ejes + 2,10 altura	123.153	2,74	121.251	2,70	244.404	5,44
Vehículos de 6 ejes + 2,10 altura	48.111	1,07	44.989	1,00	93.100	2,07
Total	2.249.595	50,04	2.246.350	49,96	4.495.945	100

Fuente: Túnel Subfluvial Raúl Uranga - Carlos Sylvestre Begnis.

4.10.2. Unidades equivalentes (*) por puestos de peajes en la provincia de Entre Ríos. Años 2019 a 2023.

Año	Túnel Subfluvial	Colonia Elia	Yerú	Victoria (Isla La Deseada)	Total
2019	4.223.512	6.587.564	7.599.227	2.442.432	20.852.734
2020 (*)	2.256.904	3.831.841	4.330.027	1.202.366	11.621.138
2021	3.387.962	5.899.603	6.455.000	1.768.081	17.510.646
2022	4.352.939	7.789.747	8.464.699	2.053.248	22.660.633
2023	4.507.152	10.285.463	11.100.099	2.384.409	28.277.123

(*) Durante el mes de abril del 2020 no se cobraron peajes por la pandemia.

(*) Son unidades técnicas equivalentes, expresadas en términos de automotores livianos y calculados según la relación del peaje de distintas categorías en vehículos.

Fuente: Elaborado por la Dirección Genreal de Estadística y Censos de Entre Ríos (DGEyC), en base a datos proporcionados por el Instituto Nacional de Estadística y Censos (INDEC) y Túnel Subfluvial Raúl Uranga-Carlos Sylvestre Begnis.

4.11.1. Total de establecimientos turísticos homologados por tipo en la provincia de Entre Ríos, según departamentos. Año 2023.

Departamento	Total de establecimientos turísticos	Tipo de establecimientos			
		Hoteles	Appart-hotel	Bed & Breakfast / Residenciales	Otros (*)
Total Provincia	1.462	157	368	24	913
Colón	673	27	168	1	477
Concordia	70	16	11	1	42
Diamante	50	3	8	2	37
Federación	163	23	75	1	64
Federal	1	1	-	-	-
Feliciano	3	1	1	-	1
Galeguay	31	3	4	3	21
Galeguaychu	156	19	43	4	90
Islas del Ibicuy	12	1	4	-	7
La Paz	53	6	9	5	33
Nogoyá	4	4	-	-	-
Paraná	119	20	10	6	83
San Salvador	-	-	-	-	-
Tala	7	3	-	-	4
Uruguay	65	11	22	-	32
Victoria	50	15	13	1	21
Villaguay	5	4	-	-	1

(*) Incluye albergues, bungalows, cabañas, campings, hospedajes, posadas, dormis, alojamientos rurales, casas y departamentos de alquiler temporario, hosterías y complejos turísticos con más de una categoría de alojamiento (en complejos termales y fuera de ellos).

Fuente: Oficina de Fiscalización Turística. Secretaría de Turismo de Entre Ríos.

4.11.2. Total de plazas en establecimientos turísticos homologados por tipo en la provincia de Entre Ríos, según departamentos. Año 2023.

Departamento	Total de establecimientos turísticos	Tipo de establecimientos			
		Hoteles	Appart-hotel	Bed & Breakfast / Residenciales	Otros ⁽¹⁾
Total Provincia	48.505	10.429	9.389	789	27.898
Colón	16.573	2.046	3.714	6	10.807
Concordia	3.067	1.294	262	28	1.483
Diamante	2.743	165	164	75	2.339
Federación	5.944	1.394	2.652	15	1.883
Federal	23	23	-	-	-
Feliciano	60	24	24	-	12
Gauleguay	1.000	220	86	88	606
Gauleguaychu	7.173	1.213	936	180	4.844
Islas del Ibicuy	544	48	119	-	377
La Paz	1.953	413	271	183	1.086
Nogoyá	197	197	-	-	-
Paraná	3.702	1.577	256	205	1.664
San Salvador	-	-	-	-	-
Tala	691	139	-	-	552
Uruguay	2.538	540	623	-	1.375
Victoria	2.006	859	282	9	856
Villaguay	291	277	-	-	14

(1) Incluye albergues, bungalows, cabañas, campings, hospedajes, posadas, dormis, alojamientos rurales, casas y departamentos de alquiler temporario, hosterías y complejos turísticos con más de una categoría de alojamiento (en complejos termales y fuera de ellos).

Fuente: Oficina de Fiscalización Turística. Secretaría de Turismo de Entre Ríos.

4.11.3. Oferta y demanda hotelera en la ciudad de Paraná. Años 2019 a 2023.

Mes	Año 2019							
	Habitaciones o unidades disponibles ⁽¹⁾	Habitaciones o unidades ocupadas ⁽²⁾	Plazas disponibles ⁽³⁾	Plazas ocupadas ⁽⁴⁾	Porcentaje de ocupación de las habitaciones o unidades ⁽⁵⁾	Porcentaje de ocupación de plazas ⁽⁶⁾	Viajeros ⁽⁷⁾	Duración de estadía promedio de los turistas (en días) ⁽⁸⁾
Total	226.556	98.409	634.820	184.097	43,4	29,0	104.986	1,75
Enero	18.021	7.680	50.206	15.164	42,6	30,2	8.371	1,81
Febrero	16.791	7.804	46.276	14.480	46,5	31,3	7.751	1,87
Marzo	19.061	8.561	52.250	15.551	44,9	29,8	8.883	1,75
Abril	18.540	7.349	51.900	13.946	39,6	26,9	7.462	1,87
Mayo	18.941	7.514	53.599	14.144	39,7	26,4	8.142	1,74
Junio	18.510	7.853	51.240	14.806	42,4	28,9	8.046	1,84
Julio	19.685	9.213	53.640	17.992	46,8	33,5	9.783	1,84
Agosto	19.685	7.731	53.660	13.682	39,3	25,5	7.908	1,73
Septiembre	19.020	8.506	55.080	15.305	44,7	27,8	8.886	1,72
Octubre	19.685	8.004	56.978	14.719	40,7	25,8	8.570	1,72
Noviembre	19.230	9.883	55.020	19.033	51,4	34,6	11.596	1,64
Diciembre	19.387	8.311	54.971	15.275	42,9	27,8	9.588	1,59

Mes	Año 2020							
	Habitaciones o unidades disponibles ⁽¹⁾	Habitaciones o unidades ocupadas ⁽²⁾	Plazas disponibles ⁽³⁾	Plazas ocupadas ⁽⁴⁾	Porcentaje de ocupación de las habitaciones o unidades ⁽⁵⁾	Porcentaje de ocupación de plazas ⁽⁶⁾	Viajeros ⁽⁷⁾	Duración de estadía promedio de los turistas (en días) ⁽⁸⁾
Total	123.119	25.775	361.671	48.439	20,9	13,4	25.878	1,87
Enero	19.189	7.789	55.839	15.739	40,6	28,2	8.363	1,88
Febrero	18.444	7.688	53.360	14.657	41,7	27,5	8.062	1,82
Marzo	11.333	3.805	35.034	6.963	33,6	19,9	3.941	1,77
Abril	///	///	.	///
Mayo	///	///	.	///
Junio	8.340	790	23.790	1.165	9,5	4,9	438	2,66
Julio	9.021	349	26.815	514	3,9	1,9	277	1,86
Agosto	9.331	421	27.435	632	4,5	2,3	363	1,74
Septiembre	10.170	536	29.100	748	5,3	2,6	473	1,58
Octubre	10.509	785	30.101	1.286	7,5	4,3	704	1,83
Noviembre	11.220	1.298	32.550	2.196	11,6	6,7	1.087	2,02
Diciembre	15.562	2.314	47.647	4.539	14,9	9,5	2.170	2,09

Año 2021								
Mes	Habitaciones o unidades disponibles (1)	Habitaciones o unidades ocupadas (2)	Plazas disponibles (3)	Plazas ocupadas (4)	Porcentaje de ocupación de las habitaciones o unidades (5)	Porcentaje de ocupación de plazas (6)	Viajeros (7)	Duración de estadía promedio de los turistas (en días) (8)
Total	193.703	60.716	577.180	116.891	31,3	20,3	61.916	1,89
Enero	16.709	4.897	49.228	9.544	29,3	19,4	4.319	2,21
Febrero	14.480	4.045	43.352	7.945	27,9	18,3	4.167	1,91
Marzo	16.616	4.004	49.352	7.245	24,1	14,7	4.259	1,70
Abril	16.080	3.676	47.850	6.968	22,9	14,6	3.919	1,78
Mayo	15.396	2.213	45.404	3.643	14,4	8,0	2.204	1,65
Junio	15.981	2.279	47.220	3.638	14,3	7,7	2.255	1,61
Julio	16.616	5.513	49.445	11.324	33,2	22,9	5.700	1,99
Agosto	16.709	5.556	49.352	10.522	33,3	21,3	5.787	1,82
Septiembre	15.840	5.915	48.270	11.148	37,3	23,1	6.243	1,79
Octubre	16.616	7.313	49.538	14.704	44,0	29,7	7.561	1,94
Noviembre	16.230	8.349	48.510	16.340	51,4	33,7	8.074	2,02
Diciembre	16.430	6.956	49.659	13.870	42,3	27,9	7.428	1,87

Año 2022								
Mes	Habitaciones o unidades disponibles (1)	Habitaciones o unidades ocupadas (2)	Plazas disponibles (3)	Plazas ocupadas (4)	Porcentaje de ocupación de las habitaciones o unidades (5)	Porcentaje de ocupación de plazas (6)	Viajeros (7)	Duración de estadía promedio de los turistas (en días) (8)
Total	194.349	106.246	583.675	219.250	54,7	37,6	115.444	1,90
Enero	16.121	8.117	48.122	18.832	50,4	39,1	8.934	2,11
Febrero	15.008	7704	45108	16877	51,3	37,4	8.143	2,07
Marzo	16.616	8.361	49.941	16.838	50,3	33,7	8.189	2,06
Abril	16.080	9.744	48.330	19.176	60,6	39,7	9.096	2,11
Mayo	16.306	8.704	49.321	16.289	53,4	33,0	9.100	1,79
Junio	15.660	8.723	46.770	17.238	55,7	36,9	9.333	1,85
Julio	16.492	9.290	49.290	20.636	56,3	41,9	10.406	1,98
Agosto	16.647	8.885	49.817	17.815	53,4	35,8	10.350	1,72
Septiembre	16.110	9.320	48.090	19.262	57,9	40,1	10.919	1,76
Octubre	16.647	9.935	49.693	20.193	59,7	40,6	11.121	1,82
Noviembre	16.170	9.577	49.230	19.519	59,2	39,6	10.574	1,85
Diciembre	16.492	7.886	49.963	16.575	47,8	33,2	9.279	1,79

Año 2023								
Mes	Habitaciones o unidades disponibles (1)	Habitaciones o unidades ocupadas (2)	Plazas disponibles (3)	Plazas ocupadas (4)	Porcentaje de ocupación de las habitaciones o unidades (5)	Porcentaje de ocupación de plazas (6)	Viajeros (7)	Duración de estadía promedio de los turistas (en días) (8)
Total	195.083	100.525	573.726	205.265	51,5	35,8	105.970	1,94
Enero	15.779	9.038	47.151	21.036	57,3	44,6	9.784	2,15
Febrero	15.036	7.823	43.092	16.966	52,0	39,4	9.014	1,88
Marzo	16.771	8.244	48.670	16.097	49,2	33,1	8.517	1,89
Abril	16.050	9.179	47.550	18.387	57,2	38,7	9.138	2,01
Mayo	16.585	7.912	49.073	15.354	47,7	31,3	7.860	1,95
Junio	16.050	7.360	47.230	14.412	45,9	30,5	8.185	1,76
Julio	16.585	9.253	49.073	19.992	55,8	40,7	10.484	1,91
Agosto	16.585	7.545	49.073	14.326	45,5	29,2	8.023	1,79
Septiembre	16.050	9.442	47.190	18.670	58,8	39,6	9.283	2,01
Octubre	16.585	9.131	49.073	18.525	55,1	37,7	9.329	1,99
Noviembre	16.050	8.237	47.490	15.856	51,3	33,4	8.236	1,93
Diciembre	16.957	7.361	49.061	15.644	43,4	31,9	8.117	1,93

(1) Se considera habitación a todo cuarto o espacio amoblado ofrecido por un hotel, hostería, hospedaje o residencial, por un cierto precio por noche. Se consideran unidades los departamentos, cabañas o bungalows equipados que un establecimiento ofrece, otorgándole además algunos de los servicios de la hotelería. Las habitaciones y unidades disponibles están multiplicadas por la cantidad de días que se encuentra abierto cada establecimiento.

(2) Se refiere al total de habitaciones y/o unidades que hayan sido alquiladas/vendidas en el mes de referencia. Resulta de multiplicar el total de habitaciones ocupadas por la cantidad de noches en que fueron ocupadas las mismas.

(3) Las plazas disponibles son el número total de camas fijas y supletorias. Una cama matrimonial se contabiliza como 2 plazas. Están multiplicadas por la cantidad de días que se encuentra abierto cada establecimiento.

(4) Se refiere al total de noches que cada viajero permaneció en una habitación. Se obtiene de multiplicar la cantidad de viajeros por la cantidad de noches que cada uno se haya alojado en el establecimiento.

(5) Tasa de ocupación de habitaciones (TOH): (Habitaciones o unidades ocupadas / Habitaciones o unidades disponibles) * 100 en el mes de referencia

(6) Tasa de ocupación de plazas (TOP): (Plazas ocupadas / Plazas disponibles) * 100 en el mes de referencia

(7) Se considera viajero a toda persona que se ha trasladado de su lugar de residencia habitual por razones de diversa índole, tales como el ocio, los negocios, la visita a familiares o amigos, etc.; que realiza una o más pernoctaciones seguidas en el mismo establecimiento hotelero o para-hotelería y que abona por tal servicio. Un bebé que se aloja sin cargo no se considera viajero porque no ocupa una plaza.

(8): Estadía promedio: plazas ocupadas / viajeros.

. Dato no registrado

/// Dato que no corresponde presentar

Nota: A partir de mayo de 2020 –y hasta que la actividad turística muestre una recuperación suficiente–, se decidió no presentar las series desestacionalizadas y la tendencia-ciclo de las pernoctaciones totales, las de viajeros residentes y las de viajeros no residentes.

Fuente: Instituto Nacional de Estadística y Censos (INDEC), Encuesta de Ocupación Hotelera 2018-2023. Disponible en <https://www.indec.gov.ar/indec/web/Nivel4-Tema-3-13-56>. Dirección General de Estadística y Censos (DGEyC) de Entre Ríos.

4.11.4. Oferta y demanda hotelera en la ciudad de Gualeguaychú. Años 2019 a 2023.

Año 2019								
Mes	Habitaciones o unidades disponibles (1)	Habitaciones o unidades ocupadas (2)	Plazas disponibles (3)	Plazas ocupadas (4)	Porcentaje de ocupación de las habitaciones o unidades (5)	Porcentaje de ocupación de plazas (6)	Viajeros (7)	Duración de estadía promedio de los turistas (en días) (8)
Total	308.833	79.002	1.047.155	213.831	25,6	20,4	75.832	2,82
Enero	27.063	9.469	93.124	26.892	35,0	28,9	9.628	2,79
Febrero	25.312	11.137	87.192	33.184	44,0	38,1	9.867	3,36
Marzo	26.795	8.337	91.576	21.974	31,1	24,0	7.644	2,87
Abril	25.950	6.730 (1)	88.980	15.641	25,9	17,6	5.800 (1)	2,70
Mayo	26.133	3.965	87947	9.103 (1)	15,2	10,4	3.693 (1)	2,46
Junio	25.000	3.399	84.280	8.410 (1)	13,6	10,0	3.455 (1)	2,43
Julio	26.071	6.664	87.699	19.170	25,6	21,9	6.058 (1)	3,16
Agosto	26.133	5.619	88.040	14.369 (1)	21,5	16,3	5.500 (1)	2,61
Septiembre	24.630	5.000 (1)	82.350	13.910 (1)	20,3	16,9	5.484 (1)	2,54
Octubre	25.451	5.684	85.033	15.342	22,3	18,0	5.907	2,60
Noviembre	24.348	6.513	84.072	17.243	26,8	20,5	5.858	2,94
Diciembre	25.947	6.485	86.862	18.593	25,1	21,4	6.938	2,68

Año 2020								
Mes	Habitaciones o unidades disponibles (1)	Habitaciones o unidades ocupadas (2)	Plazas disponibles (3)	Plazas ocupadas (4)	Porcentaje de ocupación de las habitaciones o unidades (5)	Porcentaje de ocupación de plazas (6)	Viajeros (7)	Duración de estadía promedio de los turistas (en días) (8)
Total	86.268	29.238	291.330	84.491	33,9	29,0	26.927	3,1
Enero	29.295	10.529	99.882	31.259 (1)	35,9	31,3	10.400	3,01
Febrero	29.667	12.225	100.021	35.493 (1)	41,2	35,5	10.671	3,33
Marzo	16.454	3.792	53.265	10.318 (1)	23,1	19,4	3.701	2,79
Abril	///	///	.	///
Mayo	///	///	.	///
Junio	///	///	.	///
Julio	///	///	.	///
Agosto	///	///	.	///
Septiembre	///	///	.	///
Octubre	///	///	.	///
Noviembre	///	///	.	///
Diciembre	10.852	2.692 (1)	38.162	7.421 (1)	24,8	19,4	2.155 (1)	3,44

Año 2021								
Mes	Habitaciones o unidades disponibles (1)	Habitaciones o unidades ocupadas (2)	Plazas disponibles (3)	Plazas ocupadas (4)	Porcentaje de ocupación de las habitaciones o unidades (5)	Porcentaje de ocupación de plazas (6)	Viajeros (7)	Duración de estadía promedio de los turistas (en días) (8)
Total	247.231	67.558	862.310	182.479	27,3	21,1	59.777	3,05
Enero	23.839	8.120 (1)	79.763	26.317 (1)	34,1	33,0	5.798	4,54
Febrero	22.064	9.096	73.500	28.026 (1)	41,2	38,1	7.718	3,63
Marzo	24.025	5.432 (1)	78.740	14.944 (1)	22,6	19,0	5.431 (1)	2,75
Abril	18.690	3.125	66.570	8.459 (1)	16,7	12,7	2.795	3,03
Mayo	17.903	1.863 (1)	64.075	4.284 (1)	10,4	6,7	1.750 (1)	2,45
Junio	15.927	1.420 (1)	56.940	3.100 (1)	8,9	5,4	1.202 (1)	2,58
Julio	18.631	5.994 (1)	65.565	16.173 (1)	32,2	24,7	4.860 (1)	3,33
Agosto	20.150	5.294 (1)	71.486	11.895 (1)	26,3	16,6	4.494 (1)	2,65
Septiembre	19.890	4.789 (1)	72.600	12.448 (1)	24,1	17,1	4.066 (1)	3,06
Octubre	21.390	6.566 (1)	75.206	17.771 (1)	30,7	23,6	6.319 (1)	2,81
Noviembre	21.720	7.041 (1)	76.800	18.481 (1)	32,4	24,1	6.962 (1)	2,65
Diciembre	23.002	8.818 (1)	81.065	20.581 (1)	38,3	25,4	8.382 (1)	2,46

Año 2022								
Mes	Habitaciones o unidades disponibles (1)	Habitaciones o unidades ocupadas (2)	Plazas disponibles (3)	Plazas ocupadas (4)	Porcentaje de ocupación de las habitaciones o unidades (5)	Porcentaje de ocupación de plazas (6)	Viajeros (7)	Duración de estadía promedio de los turistas (en días) (8)
Total	304.748	92.156	970.739	245.229	30,2	25,3	88.513	2,77
Enero	26.071	11.476	84.134	33.707 (1)	44,0	40,1	12.020	2,80
Febrero	24.276	12.426	79.604	39.202 (1)	51,1	49,2	10.760	3,64
Marzo	25.110	7.954	80.848	21.614 (1)	31,7	26,7	8.324 (1)	2,60
Abril	24.840	7.558	79.320	20.463 (1)	30,4	25,8	7.429 (1)	2,75
Mayo	26.233	5.067	82.101	12.993 (1)	19,3	15,8	4.877 (1)	2,66
Junio	25.422	5.731	79.890	13.975 (1)	22,5	17,5	4.582 (1)	3,05
Julio	26.381	8.380	83.266	23.882 (1)	31,8	28,7	6.952 (1)	3,44
Agosto	25.730	6.895	82.894	16.628 (1)	26,8	20,1	6.204 (1)	2,68
Septiembre	23.580	6.584	74.758	16.118 (1)	27,9	21,6	7.195 (1)	2,24
Octubre	25.854	6.815	82.677	16.437 (1)	26,4	19,9	6.862 (1)	2,40
Noviembre	25.230	6.968	79.230	15.291 (1)	27,6	19,3	6.772 (1)	2,26
Diciembre	26.021	6302 (1)	82.017	14.919 (1)	24,2	18,2	6.536 (1)	2,28

Año 2023								
Mes	Habitaciones o unidades disponibles ⁽¹⁾	Habitaciones o unidades ocupadas ⁽²⁾	Plazas disponibles ⁽³⁾	Plazas ocupadas ⁽⁴⁾	Porcentaje de ocupación de las habitaciones o unidades ⁽⁵⁾	Porcentaje de ocupación de plazas ⁽⁶⁾	Viajeros ⁽⁷⁾	Duración de estadía promedio de los turistas (en días) ⁽⁸⁾
Total	306.655	107.358	972.165	300.884	35,0	39,9	132.763	2,27
Enero	24.397	12.053	78.864	35.456	49,4	45,0	16.332 ⁽¹⁾	2,17
Febrero	24.136	13.732	77.472	40.231	56,9	51,9	18.903 ⁽¹⁾	2,13
Marzo	26.011	9.865	82.440	25.403	37,9	30,8	11.545 ⁽¹⁾	2,20
Abril	24.618	9.633	78.192	24.526	39,1	31,4	11.237 ⁽¹⁾	2,18
Mayo	26.288	8.393	83.111	19.882	31,9	23,9	8.980 ⁽¹⁾	2,21
Junio	24.138	7.686	77.244	17.770	31,8	23,0	8.941	1,99
Julio	26.288	10.630	83.111	27.533	40,4	33,1	8.820	3,12
Agosto	27.373	9.793	86.893	22.643	35,8	26,1	9.752	2,32
Septiembre	25.176	8.445	79.668	20.698 ⁽¹⁾	33,5	26,0	9.452 ⁽¹⁾	2,19
Octubre	26.789	7.841	83.211	19.019	29,3	22,9	8.940	2,13
Noviembre	25.557	9.696 ⁽¹⁾	80.256	24.263 ⁽¹⁾	37,9	30,2	10.165 ⁽¹⁾	2,40
Diciembre	25.884	9.287	81.703	23.460	35,9	28,7	9.696 ⁽¹⁾	2,42

⁽¹⁾ Se considera habitación a todo cuarto o espacio amoblado ofrecido por un hotel, hostería, hospedaje o residencial, por un cierto precio por noche. Se consideran unidades los departamentos, cabañas o bungalows equipados que un establecimiento ofrece, otorgándole además algunos de los servicios de la hotelería. Las habitaciones y unidades disponibles están multiplicadas por la cantidad de días que se encuentra abierto cada establecimiento.

⁽²⁾ Se refiere al total de habitaciones y/o unidades que hayan sido alquiladas/vendidas en el mes de referencia. Resulta de multiplicar el total de habitaciones ocupadas por la cantidad de noches en que fueron ocupadas las mismas.

⁽³⁾ Las plazas disponibles son el número total de camas fijas y supletorias. Una cama matrimonial se contabiliza como 2 plazas. Están multiplicadas por la cantidad de días que se encuentra abierto cada establecimiento.

⁽⁴⁾ Se refiere al total de noches que cada viajero permaneció en una habitación. Se obtiene de multiplicar la cantidad de viajeros por la cantidad de noches que cada uno se haya alojado en el establecimiento.

⁽⁵⁾ Tasa de ocupación de habitaciones (TOH): (Habitaciones o unidades ocupadas / Habitaciones o unidades disponibles) * 100 en el mes de referencia

⁽⁶⁾ Tasa de ocupación de plazas (TOP): (Plazas ocupadas / Plazas disponibles) * 100 en el mes de referencia

⁽⁷⁾ Se considera viajero a toda persona que se ha trasladado de su lugar de residencia habitual por razones de diversa índole, tales como el ocio, los negocios, la visita a familiares o amigos, etc.; que realiza una o más pernoctaciones seguidas en el mismo establecimiento hotelero o para-hotelería y que abona por tal servicio. Un bebé que se aloja sin cargo no se considera viajero porque no ocupa una plaza.

⁽⁸⁾ Estadía promedio: plazas ocupadas / viajeros.

. Dato no registrado

/// Dato que no corresponde presentar

Nota: A partir de mayo de 2020 –y hasta que la actividad turística muestre una recuperación suficiente–, se decidió no presentar las series desestacionalizadas y la tendencia-ciclo de las pernoctaciones totales, las de viajeros residentes y las de viajeros no residentes.

Fuente: Instituto Nacional de Estadística y Censos (INDEC), Encuesta de Ocupación Hotelera 2018-2023. Disponible en <https://www.indec.gov.ar/indec/web/Nivel4-Tema-3-13-56>. Elaboración DGEyC Entre Ríos.

4.11.5. Pernoctaciones, viajeros hospedados y estadía promedio, por condición de residencia en la ciudad de Paraná. Años 2019 a 2023.

Indicadores seleccionados por condición de residencia	Año 2019											
	Enero	Febrero	Marzo	Abril	Mayo	Junio	Julio	Agosto	Septiembre	Octubre	Noviembre	Diciembre
Pernoctaciones	15.164	14.480	15.551	13.946	14.144	14.806	17.992	13.682	15.305	14.719	19.033	15.275
Residentes	14.723	14.165	15.066	13.470	13.752	14.450	17.557	13.440	14.913	14.367	18.641	14.954
No residentes	441	315	485	476	392	356	435	242	392	352	392	321
Viajeros	8.371	7.751	8.883	7.462	8.142	8.046	9.783	7.908	8.886	8.570	11.596	9.588
Residentes	8.063	7.579	8.647	7.195	7.919	7.827	9.480	7.748	8.656	8.361	11.372	9.410
No residentes	308	172	236	267	223	219	303	160	230	209	224	178
Duración de estadía promedio de los turistas (en días)	1,81	1,87	1,75	1,87	1,74	1,84	1,84	1,73	1,72	1,72	1,64	1,59
Residentes	1,83	1,87	1,74	1,87	1,74	1,85	1,85	1,73	1,72	1,72	1,64	1,59
No residentes	1,43	1,83	2,06	1,78	1,76	1,63	1,44	1,51	1,70	1,68	1,75	1,80

Indicadores seleccionados por condición de residencia	Año 2020											
	Enero	Febrero	Marzo	Abril	Mayo	Junio	Julio	Agosto	Septiembre	Octubre	Noviembre	Diciembre
Pernoctaciones	15.739	14.657	6.963	.	.	1.165	514	632	748	1.286	2.196	4.539
Residentes	15.448	14.429	6.925	.	.	///	///	///	///	///	///	///
No residentes	291	228	///	.	.	///	///	///	///	///	///	///
Viajeros	8.363	8.062	3.941	.	.	438	277	363	473	704	1.087	2.170
Residentes	8.185	7.949	3.907	.	.	///	///	///	///	///	///	///
No residentes	178	113	///	.	.	///	///	///	///	///	///	///
Duración de estadía promedio de los turistas (en días)	1,88	1,82	1,77	///	///	2,66	1,86	1,74	1,58	1,83	2,02	2,09
Residentes	1,89	1,82	1,77	///	///	///	///	///	///	///	///	///
No residentes	1,63	2,02	///	///	///	///	///	///	///	///	///	///

Indicadores seleccionados por condición de residencia	Año 2021											
	Enero	Febrero	Marzo	Abril	Mayo	Junio	Julio	Agosto	Septiembre	Octubre	Noviembre	Diciembre
Pernoctaciones	9.544	7.945	7.234	6.968	3.643	3.631	11.310	10.520	11.138	14.677	16.089	13.594
Residentes	9.544	7.945	7.234	6.968	3.643	3.631	11.310	10.520	11.138	14.677	16.089	13.594
No residentes	///	///	///	///	///	///	///	///	///	///	///	///
Viajeros	4.319	4.167	4.251	3.919	2.204	2.252	5.691	5.786	6.239	7.548	8.010	7.428
Residentes	4.319	4.167	4.251	3.919	2.204	2.252	5.691	5.786	6.239	7.548	8.010	7.313
No residentes	///	///	///	///	///	///	///	///	///	///	///	115
Duración de estadía promedio de los turistas (en días)	2,21	1,91	1,70	1,78	1,65	1,61	1,99	1,82	1,79	1,94	2,01	1,83
Residentes	2,21	1,91	1,70	1,78	1,65	1,61	1,99	1,82	1,79	1,94	2,01	1,86
No residentes	///	///	///	///	///	///	///	///	///	///	///	///

Indicadores seleccionados por condición de residencia	Año 2022											
	Enero	Febrero	Marzo	Abril	Mayo	Junio	Julio	Agosto	Septiembre	Octubre	Noviembre	Diciembre
Pernoctaciones	18.832	16.877	16.838	19.176	16.289	17.238	20.636	17.815	19.262	20.193	19.519	16.556
Residentes	18.658	16.662	15.190	17.284	15.744	16.747	19.957	17.461	18.749	19.534	18.847	15.934
No residentes	///	///	1.648	1.892	545	491	679	354	513	659	672	622
Viajeros	8.934	8.143	8.189	9.096	9.100	9.333	10.406	10.350	10.919	11.121	10.574	9.273
Residentes	8.865	8.070	7.895	8.696	8.857	9.124	10.031	10.186	10.591	10.762	10.175	8.918
No residentes	///	///	294	400	243	209	375	164	328	359	399	355
Duración de estadía promedio de los turistas (en días)	2,11	2,07	2,06	2,11	1,79	1,85	1,98	1,72	1,76	1,82	1,85	1,79
Residentes	2,10	2,06	1,92	1,99	1,78	1,84	1,99	1,71	1,77	1,82	1,85	1,79
No residentes	///	///	5,61	4,73	2,24	2,35	1,81	2,16	1,56	1,84	1,68	1,75

Indicadores seleccionados por condición de residencia	Año 2023											
	Enero	Febrero	Marzo	Abril	Mayo	Junio	Julio	Agosto	Septiembre	Octubre	Noviembre	Diciembre
Pernoctaciones	21.036	16.966	16.097	18.387	15.354	14.412	19.992	14.326	18.670	18.546	15.856	15.644
Residentes	20.240	16.337	15.565	15.878	14.582	14.100	18.608	13.578	17.926	18.003	15.313	14.852
No residentes	796	629	532	2.509	772	312	1.384	748	744	543	543	792
Viajeros	9.784	9.014	8.517	9.138	7.860	8.185	10.484	8.023	9.283	9.329	8.236	8.117
Residentes	9.448	8.721	8.236	8.614	7.439	7.990	9.723	7.614	8.884	9.016	7.951	7.754
No residentes	336	293	281	524	421	195	761	409	399	313	285	363
Duración de estadía promedio de los turistas (en días)	2,15	1,88	1,89	2,01	1,95	1,76	1,91	1,79	2,01	1,99	1,93	1,93
Residentes	2,14	1,87	1,89	1,84	1,96	1,76	1,91	1,78	2,02	2,00	1,93	1,92
No residentes	2,37	2,15	1,89	4,79	1,83	1,60	1,82	1,83	1,86	1,73	1,91	2,18

. Dato no registrado.

/// Dato que no corresponde presentar

Nota: A partir de mayo de 2020 –y hasta que la actividad turística muestre una recuperación suficiente–, se decidió no presentar las series desestacionalizadas y la tendencia-ciclo de las pernoctaciones totales, las de viajeros residentes y las de viajeros no residentes.

Fuente: Instituto Nacional de Estadística y Censos (INDEC), Encuesta de Ocupación Hotelera 2018-2023. Disponible en <https://www.indec.gob.ar/indec/web/Nivel4-Tema-3-13-56>.

4.11.6. Pernoctaciones, viajeros hospedados y estadía promedio, por condición de residencia en la ciudad de Gualeguaychú. Años 2019 a 2023.

Indicadores seleccionados por condición de residencia	Año 2019											
	Enero	Febrero	Marzo	Abril	Mayo	Junio	Julio	Agosto	Septiembre	Octubre	Noviembre	Diciembre
Pernoctaciones	26.892	33.184	21.974	15.641⁽¹⁾	9.103⁽¹⁾	8.410⁽¹⁾	19.170⁽¹⁾	14.369⁽¹⁾	13.910⁽¹⁾	15.342⁽¹⁾	17.243⁽¹⁾	18.593⁽¹⁾
Residentes	26.066	31.760	20.807	12.853	8.381 ⁽¹⁾	7.919 ⁽¹⁾	17.354 ⁽¹⁾	13.463 ⁽¹⁾	11.554 ⁽¹⁾	13.962 ⁽¹⁾	15.817 ⁽¹⁾	17.269
No residentes	826 ⁽¹⁾	1.424 ⁽¹⁾	1.167 ⁽¹⁾	2.788 ⁽¹⁾	722 ⁽¹⁾	491 ⁽¹⁾	1.816 ⁽¹⁾	906 ⁽¹⁾	2.356 ⁽¹⁾	1.380 ⁽¹⁾	1.426 ⁽¹⁾	1.324 ⁽¹⁾
Viajeros	9.628	9.867	7.644	5.800⁽¹⁾	3.693⁽¹⁾	3.455⁽¹⁾	6.058⁽¹⁾	5.500⁽¹⁾	5.484⁽¹⁾	5.907⁽¹⁾	5.858	6.938⁽¹⁾
Residentes	9.355	9.529	7.261	4.832	3.423	3.273 ⁽¹⁾	5.412 ⁽¹⁾	5.185 ⁽¹⁾	4.781 ⁽¹⁾	5.460 ⁽¹⁾	5.473	6.286 ⁽¹⁾
No residentes	273 ⁽¹⁾	338	383 ⁽¹⁾	968 ⁽¹⁾	270 ⁽¹⁾	182 ⁽¹⁾	646 ⁽¹⁾	315	703 ⁽¹⁾	447 ⁽¹⁾	385	652 ⁽¹⁾
Duración de estadía promedio de los turistas (en días)	2,79	3,36	2,87	2,70	2,46	2,43	3,16	2,61	2,54	2,60	2,94	2,68
Residentes	2,79	3,33	2,87	2,66	2,45	2,42	3,21	2,60	2,42	2,56	2,89	2,75
No residentes	3,03	4,21	3,05	2,88	2,67	2,70	2,81	2,88	3,35	3,09	3,70	2,03

Indicadores seleccionados por condición de residencia	Año 2020											
	Enero	Febrero	Marzo	Abril	Mayo	Junio	Julio	Agosto	Septiembre	Octubre	Noviembre	Diciembre
Pernoctaciones	31.259⁽¹⁾	35.493⁽¹⁾	10.318⁽¹⁾	7.421⁽¹⁾
Residentes	30.063 ⁽¹⁾	33.633 ⁽¹⁾	9.858 ⁽¹⁾	///
No residentes	1.196 ⁽¹⁾	1.860 ⁽¹⁾	460 ⁽¹⁾	///
Viajeros	10.400	10.671	3.701⁽¹⁾	2.155⁽¹⁾
Residentes	9.987	10.128	3.499 ⁽¹⁾	///
No residentes	413	543 ⁽¹⁾	202 ⁽¹⁾	///
Duración de estadía promedio de los turistas (en días)	3,01	3,33	2,79	///	///	///	///	///	///	///	///	3,44
Residentes	3,01	3,32	2,82	///	///	///	///	///	///	///	///	///
No residentes	2,90	3,43	2,28	///	///	///	///	///	///	///	///	///

Indicadores seleccionados por condición de residencia	Año 2021											
	Enero	Febrero	Marzo	Abril	Mayo	Junio	Julio	Agosto	Septiembre	Octubre	Noviembre	Diciembre
Pernoctaciones	26.317⁽¹⁾	28.026⁽¹⁾	14.944⁽¹⁾	8.459⁽¹⁾	4.284⁽¹⁾	3.100⁽¹⁾	16.173⁽¹⁾	11.895⁽¹⁾	12.448⁽¹⁾	17.771⁽¹⁾	18.481⁽¹⁾	20.581⁽¹⁾
Residentes	26.285 ⁽¹⁾	27.904 ⁽¹⁾	14.759 ⁽¹⁾	8.448 ⁽¹⁾	4.270 ⁽¹⁾	3.064 ⁽¹⁾	15.987 ⁽¹⁾	11.699 ⁽¹⁾	12.350 ⁽¹⁾	17.593 ⁽¹⁾	18.057 ⁽¹⁾	20.380 ⁽¹⁾
No residentes	///	///	///	///	///	///	///	///	///	///	///	///
Viajeros	5.798	7.718	5.431⁽¹⁾	2.795	1.750⁽¹⁾	1.202⁽¹⁾	4.860⁽¹⁾	4.494⁽¹⁾	4.066⁽¹⁾	6.319⁽¹⁾	6.962⁽¹⁾	8.382⁽¹⁾
Residentes	5.788	7.698	5.380 ⁽¹⁾	2.790	1.746 ⁽¹⁾	1.194 ⁽¹⁾	4832 ⁽¹⁾	4468 ⁽¹⁾	4052 ⁽¹⁾	6264 ⁽¹⁾	6874 ⁽¹⁾	8299 ⁽¹⁾
No residentes	///	///	///	///	///	///	///	///	///	///	///	///
Duración de estadía promedio de los turistas (en días)	4,54	3,63	2,75	3,03	2,45	2,58	3,33	2,65	3,06	2,81	2,65	2,46
Residentes	4,54	3,62	2,74	3,03	2,45	2,57	3,31	2,62	3,05	2,81	2,63	2,46
No residentes	///	///	///	///	///	///	///	///	///	///	///	///

Indicadores seleccionados por condición de residencia	Año 2022											
	Enero	Febrero	Marzo	Abril	Mayo	Junio	Julio	Agosto	Septiembre	Octubre	Noviembre	Diciembre
Pernoctaciones	33.707⁽¹⁾	39.202⁽¹⁾	21.614⁽¹⁾	20.463⁽¹⁾	12.993⁽¹⁾	13.975⁽¹⁾	23.882⁽¹⁾	16.628⁽¹⁾	16.118⁽¹⁾	16.437	15.291⁽¹⁾	14.081
Residentes	33.272 ⁽¹⁾	38.716 ⁽¹⁾	21.043 ⁽¹⁾	18.814 ⁽¹⁾	11.144 ⁽¹⁾	12.000 ⁽¹⁾	20.283 ⁽¹⁾	12.940 ⁽¹⁾	13.805 ⁽¹⁾	13.655 ⁽¹⁾	12.604 ⁽¹⁾	12.013
No residentes	435 ⁽¹⁾	486 ⁽¹⁾	571 ⁽¹⁾	1.649 ⁽¹⁾	1.849 ⁽¹⁾	1.975 ⁽¹⁾	3.599 ⁽¹⁾	3.688 ⁽¹⁾	2.313 ⁽¹⁾	2.782 ⁽¹⁾	2.687 ⁽¹⁾	2.068
Viajeros	12.020⁽¹⁾	10.760⁽¹⁾	8.324⁽¹⁾	7.429⁽¹⁾	4.877⁽¹⁾	4.582	6.952⁽¹⁾	6.204⁽¹⁾	7.195⁽¹⁾	6.862⁽¹⁾	6.772⁽¹⁾	6.202
Residentes	11.844 ⁽¹⁾	10.556	8.055 ⁽¹⁾	6.740 ⁽¹⁾	4.292 ⁽¹⁾	3.968	5.848 ⁽¹⁾	5.072 ⁽¹⁾	6.286 ⁽¹⁾	5.683 ⁽¹⁾	5.514 ⁽¹⁾	5.267
No residentes	176 ⁽¹⁾	204	269	689 ⁽¹⁾	585	614	1.104	1.132	909	1.179	1.258	935
Duración de estadía promedio de los turistas (en días)	2,80	3,64	2,60	2,75	2,66	3,05	3,44	2,68	2,24	2,40	2,26	2,27
Residentes	2,81	3,67	2,61	2,79	2,60	3,02	3,47	2,55	2,20	2,40	2,29	2,28
No residentes	2,47	2,38	2,12	2,39	3,16	3,22	3,26	3,26	2,54	2,36	2,14	2,21

Indicadores seleccionados por condición de residencia	Año 2023											
	Enero	Febrero	Marzo	Abril	Mayo	Junio	Julio	Agosto	Septiembre	Octubre	Noviembre	Diciembre
Pernoctaciones	35.456	40.231	25.403	24.526	19.882	17.770	27.533	22.643	20.698⁽¹⁾	19.019	24.263⁽¹⁾	23.460
Residentes	29.795	33.631	19.246	16.436	13.431	11.467	17.622 ⁽¹⁾	12.489	10.008 ⁽¹⁾	10.514	13.108 ⁽¹⁾	13.466 ⁽¹⁾
No residentes	5.661 ⁽¹⁾	6.600	6.157	8.090 ⁽¹⁾	6.451 ⁽¹⁾	6.303 ⁽¹⁾	9.911	10.154 ⁽¹⁾	10.690 ⁽¹⁾	8.505 ⁽¹⁾	11.155 ⁽¹⁾	9.994
Viajeros	16.332⁽¹⁾	18.903⁽¹⁾	11.545	11.237⁽¹⁾	8.980⁽¹⁾	8.941	8.820	9.752	9.452⁽¹⁾	8.940	10.165⁽¹⁾	9.696⁽¹⁾
Residentes	13.676 ⁽¹⁾	15.414 ⁽¹⁾	8.603	7.496	6.383	5.943 ⁽¹⁾	5.562	5.518	4.835 ⁽¹⁾	4.796	5.484 ⁽¹⁾	5.364 ⁽¹⁾
No residentes	2.656 ⁽¹⁾	3.489 ⁽¹⁾	2.942 ⁽¹⁾	3.741 ⁽¹⁾	2.597 ⁽¹⁾	2.998 ⁽¹⁾	3.258	4.234 ⁽¹⁾	4.617 ⁽¹⁾	4.144 ⁽¹⁾	4.681 ⁽¹⁾	4.332
Duración de estadía promedio de los turistas (en días)	2,17	2,13	2,20	2,18	2,21	1,99	3,12	2,32	2,19	2,13	2,39	2,42
Residentes	2,18	2,18	2,24	2,19	2,10	1,93	3,17	2,26	2,07	2,19	2,39	2,51
No residentes	2,13	1,89	2,09	2,16	2,48	2,10	3,04	2,40	2,32	2,05	2,38	2,31

(1) Estimación con coeficiente de variación superior al 20%.

. Dato no registrado.

/// Dato que no corresponde presentar

Nota: En este cuadro, el coeficiente de variación se calcula sólo para los totales de las estimaciones.

A partir de mayo de 2020 –y hasta que la actividad turística muestre una recuperación suficiente–, se decidió no presentar las series desestacionalizadas y la tendencia-ciclo de las pernoctaciones totales, las de viajeros residentes y las de viajeros no residentes.

Fuente: Instituto Nacional de Estadística y Censos (INDEC), Encuesta de Ocupación Hotelera 2018-2023. Disponible en <https://www.indec.gob.ar/indec/web/Nivel4-Tema-3-13-56>.

4.11.7. Cantidad de viajeros alojados en establecimientos hoteleros y parahoteleros en la ciudades de Paraná y Gualeguaychú. Años 2019 a 2023.

Mes	Paraná	Variación respecto a mes anterior	Gualeguaychú	Variación respecto a mes anterior
Enero 2019	8.371	0,24 %	9.628	30,30 %
Febrero 2019	7.751	-7,41 %	9.867	2,48 %
Marzo 2019	8.883	14,60 %	7.644	-22,53 %
Abril 2019	7.462	-16,00 %	5.800 (!)	-24,12 %
Mayo 2019	8.142	9,11 %	3.693 (!)	-36,33 %
Junio 2019	8.046	-1,18 %	3.455 (!)	-6,44 %
Julio 2019	9.783	21,59 %	6.058 (!)	75,34 %
Agosto 2019	7.908	-19,17 %	5.500 (!)	-9,21 %
Septiembre 2019	8.886	12,37 %	5.484 (!)	-0,29 %
Octubre 2019	8.570	-3,56 %	5.907 (!)	7,71 %
Noviembre 2019	11.596	35,31 %	5.858	-0,83 %
Diciembre 2019	9.588	-17,32 %	6.938 (!)	18,44 %
Enero 2020	8.363	-12,78 %	10.400	49,90 %
Febrero 2020	8.062	-3,60 %	10.671	2,61 %
Marzo 2020	3.941	-51,12 %	3.701 (!)	-65,32 %
Abril 2020	.	///	.	///
Mayo 2020	.	///	.	///
Junio 2020	438	///	.	///
Julio 2020	277	-36,76 %	.	///
Agosto 2020	363	31,05 %	.	///
Septiembre 2020	473	30,30 %	.	///
Octubre 2020	704	48,84 %	.	///
Noviembre 2020	1.087	54,40 %	.	///
Diciembre 2020	2.170	99,63 %	2.155 (!)	///
Enero 2021	4.319	99,03 %	5.798	169,05 %
Febrero 2021	4.167	-3,52 %	7.718	33,11 %
Marzo 2021	4.259	2,21 %	5.431 (!)	-29,63 %
Abril 2021	3.919	-7,98 %	2.795	-48,54 %
Mayo 2021	2.204	-43,76 %	1.750 (!)	-37,39 %
Junio 2021	2.255	2,31 %	1.202 (!)	-31,31 %
Julio 2021	5.700	152,77 %	4.860 (!)	304,33 %
Agosto 2021	5.787	1,53 %	4.494 (!)	-7,53 %
Septiembre 2021	6.243	7,88 %	4.066 (!)	-9,52 %
Octubre 2021	7.561	21,11 %	6.319 (!)	55,41 %
Noviembre 2021	8.074	6,78 %	6.962 (!)	10,18 %
Diciembre 2021	7.428	-8,00 %	8.382 (!)	20,40 %

(continúa)

(conclusión)

Mes	Paraná	Variación respecto a mes anterior	Gualeguaychú	Variación respecto a mes anterior
Enero 2022	8.934	20,27 %	12.020	43,40%
Febrero 2022	8.143	-8,85 %	10.760	-10,48%
Marzo 2022	8.189	0,56 %	8.324 (!)	-22,64%
Abril 2022	9.096	11,08 %	7.429 (!)	-10,75%
Mayo 2022	9.100	0,04 %	4.877 (!)	-34,35%
Junio 2022	9.333	2,56 %	4.582	-6,05%
Julio 2022	10.406	11,50 %	6.952 (!)	51,72%
Agosto 2022	10.350	-0,54 %	6.204 (!)	-10,76%
Septiembre 2022	10.919	5,50 %	7.195 (!)	15,97%
Octubre 2022	11.121	1,85 %	6.862 (!)	-4,63%
Noviembre 2022	10.574	-4,92 %	6.772 (!)	-1,31%
Diciembre 2022	9.279	-12,25 %	6.536 (!)	-3,48%
Enero 2023	9.784	5,44 %	16.332 (!)	149,88%
Febrero 2023	9.014	-7,87 %	18.903 (!)	15,74%
Marzo 2023	8.517	-5,51 %	11.545	-38,93%
Abril 2023	9.138	7,29 %	11.237 (!)	-2,67%
Mayo 2023	7.860	-13,99 %	8.980 (!)	-20,09%
Junio 2023	8.185	4,13 %	8.941	-0,43%
Julio 2023	10.484	28,09 %	8.820	-1,35%
Agosto 2023	8.023	-23,47 %	9.752	10,57%
Septiembre 2023	9.283	15,70 %	9.452 (!)	-3,08%
Octubre 2023	9.329	0,50 %	8.940	-5,42%
Noviembre 2023	8.236	-11,72 %	10.165 (!)	13,70%
Diciembre 2023	8.117	-1,44 %	9.696 (!)	-4,61%

(!) Estimación/es con coeficiente de variación superior a 20%.

. Dato no registrado

/// Dato que no corresponde presentar

Nota: En este cuadro, el coeficiente de variación se calcula sólo para los totales de las estimaciones.

A partir de mayo de 2020 –y hasta que la actividad turística muestre una recuperación suficiente–, se decidió no presentar las series desestacionalizadas y la tendencia-ciclo de las pernoctaciones totales, las de viajeros residentes y las de viajeros no residentes.

Fuente: Instituto Nacional de Estadística y Censos (INDEC), Encuesta de Ocupación Hotelera 2018-2023.Disponibles en <https://www.indec.gob.ar/indec/web/Nivel4-Tema-3-13-56>.

4.11.8. Estadía media de viajeros en establecimientos hoteleros y parahoteleros en las ciudades de Paraná y Gualeguaychú. Año 2019 a 2023.

Mes	Paraná	Variación respecto a mes anterior	Gualeguaychú	Variación respecto a mes anterior
Enero 2019	1,81	0,00 %	2,79	4,10 %
Febrero 2019	1,87	3,31 %	3,36	20,43 %
Marzo 2019	1,75	-6,42 %	2,87	-14,58 %
Abril 2019	1,87	6,86 %	2,70	-5,92 %
Mayo 2019	1,74	-6,95 %	2,46	-8,89 %
Junio 2019	1,84	5,75 %	2,43	-1,22 %
Julio 2019	1,84	0,00 %	3,16	30,04 %
Agosto 2019	1,73	-5,98 %	2,61	-17,41 %
Septiembre 2019	1,72	-0,58 %	2,54	-2,68 %
Octubre 2019	1,72	0,00 %	2,60	2,36 %
Noviembre 2019	1,64	-4,65 %	2,94	13,08 %
Diciembre 2019	1,59	-3,05 %	2,68	-8,84 %
Enero 2020	1,88	18,24 %	3,01	12,31 %
Febrero 2020	1,82	-3,19 %	3,33	10,63 %
Marzo 2020	1,77	-2,75 %	2,79	-16,22 %
Abril 2020	.	///	.	///
Mayo 2020	.	///	.	///
Junio 2020	2,66	///	.	///
Julio 2020	1,86	-30,08 %	.	///
Agosto 2020	1,74	-6,45 %	.	///
Septiembre 2020	1,58	-9,20 %	.	///
Octubre 2020	1,83	15,82 %	.	///
Noviembre 2020	2,02	10,38 %	.	///
Diciembre 2020	2,09	3,47 %	3,50	///
Enero 2021	2,21	5,74 %	4,54	29,71 %
Febrero 2021	1,91	-13,57 %	3,63	-20,04 %
Marzo 2021	1,70	-10,99 %	2,75	-24,24 %
Abril 2021	1,78	4,71 %	3,03	10,18 %
Mayo 2021	1,65	-7,30 %	2,45	-19,14 %
Junio 2021	1,61	-2,42 %	2,58	5,31 %
Julio 2021	1,99	23,60 %	3,33	29,07 %
Agosto 2021	1,82	-8,54 %	2,65	-20,42 %
Septiembre 2021	1,79	-1,65 %	3,06	15,47 %
Octubre 2021	1,94	8,38 %	2,81	-8,17 %
Noviembre 2021	2,02	4,12 %	2,65	-5,69 %
Diciembre 2021	1,87	-7,43 %	2,46	-7,17 %

(continúa)

(conclusión)

Mes	Paraná	Variación respecto a mes anterior	Gualeguaychú	Variación respecto a mes anterior
Enero 2022	2,11	12,83 %	2,80	13,82 %
Febrero 2022	2,07	-1,90 %	3,64	30,00 %
Marzo 2022	2,06	-0,48 %	2,60	-28,57 %
Abril 2022	2,11	2,43 %	2,75	5,77 %
Mayo 2022	1,79	-15,17 %	2,66	-3,27 %
Junio 2022	1,85	3,35 %	3,05	14,66 %
Julio 2022	1,98	7,03 %	3,44	12,79 %
Agosto 2022	1,72	-13,13 %	2,68	-22,09 %
Septiembre 2022	1,76	2,33 %	2,24	-16,42 %
Octubre 2022	1,82	3,41 %	2,40	7,14 %
Noviembre 2022	1,85	1,65 %	2,26	-5,83 %
Diciembre 2022	1,79	-3,24 %	2,28	0,88 %
Enero 2023	2,15	20,11 %	2,17	-4,82 %
Febrero 2023	1,88	-12,56 %	2,13	-1,84 %
Marzo 2023	1,89	0,53 %	2,20	3,29 %
Abril 2023	2,01	6,35 %	2,18	-0,91 %
Mayo 2023	1,94	-3,48 %	2,21	1,38 %
Junio 2023	1,76	-9,28 %	1,99	-9,95 %
Julio 2023	1,91	8,52 %	3,12	56,78 %
Agosto 2023	1,79	-6,28 %	2,32	-25,64 %
Septiembre 2023	2,01	12,29 %	2,19	-5,60 %
Octubre 2023	1,99	-1,00 %	2,13	-2,74 %
Noviembre 2023	1,93	-3,02 %	2,39	12,21 %
Diciembre 2023	1,93	0,00 %	2,42	1,26 %

. Dato no registrado

/// Dato que no corresponde presentar

Nota: A partir de mayo de 2020 –y hasta que la actividad turística muestre una recuperación suficiente–, se decidió no presentar las series desestacionalizadas y la tendencia-ciclo de las pernoctaciones totales, las de viajeros residentes y las de viajeros no residentes.

Fuente: Instituto Nacional de Estadística y Censos (INDEC), Encuesta de Ocupación Hotelera 2018-2023. Disponible en <https://www.indec.gob.ar/indec/web/Nivel4-Tema-3-13-56>.

4.11.9. Pernoctaciones en establecimientos hoteleros y parahoteleros en las ciudades de Paraná y Gualeguaychú. Año 2019 a 2023.

Mes	Paraná	Variación respecto a mes anterior	Gualeguaychú	Variación respecto a mes anterior
Enero 2019	15.164	0,48 %	26.892	35,66 %
Febrero 2019	14.480	-4,51 %	33.184	23,40 %
Marzo 2019	15.551	7,40 %	21.974	-33,78 %
Abril 2019	13.946	-10,32 %	15.641	-28,82 %
Mayo 2019	14.144	1,42 %	9.103	-41,80 %
Junio 2019	14.806	4,68 %	8.410	-7,61 %
Julio 2019	17.992	21,52 %	19.170	127,94 %
Agosto 2019	13.682	-23,96 %	14.369	-25,04 %
Septiembre 2019	15.305	11,86 %	13.910	-3,19 %
Octubre 2019	14.719	-3,83 %	15.342	10,29 %
Noviembre 2019	19.033	29,31 %	17.243	12,39 %
Diciembre 2019	15.275	-19,74 %	18.593	7,83 %
Enero 2020	15.739	3,04 %	31.259	68,12 %
Febrero 2020	14.657	-6,87 %	35.493	13,54 %
Marzo 2020	6.963	-52,49 %	10.318	-70,93 %
Abril 2020	.	///	.	///
Mayo 2020	.	///	.	///
Junio 2020	1.165	///	.	///
Julio 2020	514	-55,88 %	.	///
Agosto 2020	632	22,96 %	.	///
Septiembre 2020	748	18,35 %	.	///
Octubre 2020	1.286	71,93 %	.	///
Noviembre 2020	2.196	70,76 %	.	///
Diciembre 2020	4.539	106,69 %	7.421	///
Enero 2021	9.544	110,27 %	26.317	254,63 %
Febrero 2021	7.945	-16,75 %	28.026	6,49 %
Marzo 2021	7.245	-8,81 %	14.944	-46,68 %
Abril 2021	6.968	-3,82 %	8.459	-43,40 %
Mayo 2021	3.643	-47,72 %	4.284	-49,36 %
Junio 2021	3.638	-0,14 %	3.100	-27,64 %
Julio 2021	11.324	211,27 %	16.173	421,71 %
Agosto 2021	10.522	-7,08 %	11.895	-26,45 %
Septiembre 2021	11.148	5,95 %	12.448	4,65 %
Octubre 2021	14.704	31,90 %	17.771	42,76 %
Noviembre 2021	16.340	11,13 %	18.481	4,00 %
Diciembre 2021	13.870	-15,12 %	20.581	11,36 %

(continúa)

(conclusión)

Mes	Paraná	Variación respecto a mes anterior	Gualeguaychú	Variación respecto a mes anterior
Enero 2022	18.832	35,78 %	33.707	63,78 %
Febrero 2022	16.877	-10,38 %	39.202	16,30 %
Marzo 2022	16.838	-0,23 %	21.614	-44,87 %
Abril 2022	19.176	13,89 %	20.463	-5,33 %
Mayo 2022	16.289	-15,06 %	12.993	-36,50 %
Junio 2022	17.238	5,83 %	13.975	7,56 %
Julio 2022	20.636	19,71 %	23.882	70,89 %
Agosto 2022	17.815	-13,67 %	16.628	-30,37 %
Septiembre 2022	19.262	8,12 %	16.118	-3,07 %
Octubre 2022	20.193	4,83 %	16.437	1,98 %
Noviembre 2022	19.519	-3,34 %	15.291	-6,97 %
Diciembre 2022	16.575	-15,08 %	14.919	-2,43 %
Enero 2023	21.036	26,91 %	35.456	137,66 %
Febrero 2023	16.966	-19,35 %	40.231	13,47 %
Marzo 2023	16.097	-5,12 %	25.403	-36,86 %
Abril 2023	18.387	14,23 %	24.526	-3,45 %
Mayo 2023	15.354	-16,50 %	19.882	-18,94 %
Junio 2023	14.412	-6,14 %	17.770	-10,62 %
Julio 2023	19.992	38,72 %	27.533	54,94 %
Agosto 2023	14.326	-28,34 %	22.643	-17,76 %
Septiembre 2023	18.670	30,32 %	20.698 (!)	-8,59 %
Octubre 2023	18.525	-0,78 %	19.019	-8,11 %
Noviembre 2023	15.856	-14,41 %	24.263 (!)	27,57 %
Diciembre 2023	15.644	-1,34 %	23.460	-3,31 %

(!) Estimación/es con coeficiente de variación superior a 20%.

. Dato no registrado

/// Dato que no corresponde presentar

Nota: En este cuadro, el coeficiente de variación se calcula sólo para los totales de las estimaciones. A partir de mayo de 2020 –y hasta que la actividad turística muestre una recuperación suficiente–, se decidió no presentar las series desestacionalizadas y la tendencia-ciclo de las pernoctaciones totales, las de viajeros residentes y las de viajeros no residentes.

Fuente: Instituto Nacional de Estadística y Censos (INDEC), Encuesta de Ocupación Hotelera 2018-2023.

Disponible en <https://www.indec.gob.ar/indec/web/Nivel4-Tema-3-13>

4.11.10. Visitantes a complejos termales de la provincia de Entre Ríos, según departamentos. Año 2019 a 2023.

2019										
Mes	Departamento									Total
	Colón	Concepción del Uruguay	Concordia	Federación	Gualeduyachú	La Paz	Paraná	Victoria	Villaguay	
Total	307.141	81.125	167.562	808.675	122.757	34.191	56.893	45.576	726	1.624.646
Enero	37.490	16.952	22.469	106.993	19.413	4.997	6.908	9.137	90	224.449
Febrero	32.636	14.545	22.561	102.892	27.163	3.517	8.415	10.247	90	222.066
Marzo	27.515	7.480	12.987	76.502	11.248	2.720	6.477	5.936	28	150.893
Abril	25.923	6.290	10.647	70.768	5.775	2.555	5.243	3.277	6	130.484
Mayo	12.026	2.843	3.021	30.115	3.521	1.125	2.539	0	16	55.206
Junio	10.720	2.519	3.346	25.248	2.742	1.024	2.573	0	12	48.184
Julio	30.494	5.788	9.073	72.321	9.994	3.581	6.425	1.614	108	139.398
Agosto	19.776	3.992	5.215	41.493	6.607	2.111	3.673	839	22	83.728
Setiembre	25.051	3.934	14.522	65.430	7.349	2.724	3.620	1.092	30	123.752
Octubre	23.900	3.126	18.288	65.846	8.058	2.441	3.500	1.226	30	126.415
Noviembre	39.131	7.621	24.328	89.414	11.615	3.447	3.720	6.048	110	185.434
Diciembre	22.479	6.035	21.105	61.653	9.272	3.949	3.800	6.160	184	134.637
Participación Relativa	18,91	4,99	10,31	49,78	7,56	2,10	3,50	2,81	0,04	100,00

Valor 0: Cerrado

Fuente: Dirección General de Estadística y Censos de Entre Ríos, elaboración propia en base a los datos proporcionados por cada complejo termal.

2020										
Mes	Departamento									Total
	Colón	Concepción del Uruguay	Concordia	Federación	Gualeduyachú	La Paz	Paraná	Victoria	Villaguay	
Total	125.474	42.830	36.501	291.296	67.845	15.179	22.585	46.422	316	648.448
Enero	50.367	20.740	15.581	127.440	27.321	8.587	6.908	21.250	134	278.328
Febrero	59.423	17.918	16.841	117.854	33.063	6.592	8.416	21.340	112	281.559
Marzo	12.663	2.440	2.237	30.498	6.253		6.416	3.832	70	64.409
Abril	COVID-19	COVID-19	COVID-19	COVID-19	COVID-19	COVID-19	COVID-19	COVID-19	COVID-19	COVID-19
Mayo	COVID-19	COVID-19	COVID-19	COVID-19	COVID-19	COVID-19	COVID-19	COVID-19	COVID-19	COVID-19
Junio	COVID-19	COVID-19	COVID-19	COVID-19	COVID-19	COVID-19	COVID-19	COVID-19	COVID-19	COVID-19
Julio	COVID-19	COVID-19	COVID-19	COVID-19	COVID-19	COVID-19	COVID-19	COVID-19	COVID-19	COVID-19
Agosto	COVID-19	COVID-19	COVID-19	COVID-19	COVID-19	COVID-19	COVID-19	COVID-19	COVID-19	COVID-19
Setiembre	COVID-19	COVID-19	COVID-19	COVID-19	COVID-19	COVID-19	COVID-19	COVID-19	COVID-19	COVID-19
Octubre	COVID-19	COVID-19	COVID-19	COVID-19	COVID-19	COVID-19	COVID-19	COVID-19	COVID-19	COVID-19
Noviembre	COVID-19	COVID-19	COVID-19	COVID-19	COVID-19	COVID-19	COVID-19	COVID-19	COVID-19	COVID-19

(continúa)

(conclusión)

2020										
Mes	Departamento									Total
	Colón	Concepción del Uruguay	Concordia	Federación	Gualeduyachú	La Paz	Paraná	Victoria	Villaguay	
Diciembre	3.021	1.732	1.842	15.504	1.208	0	845	0	0	24.152
Participación Relativa	19,35	6,61	5,63	44,92	10,46	2,34	3,48	7,16	0,05	100,0

Valor 0: Cerrado

Celdas vacías: Sin información

Nota: El 13 de marzo de 2020, a partir del Decreto N° 361/2020, el Gobernador de Entre Ríos declara el Estado de Emergencia Sanitaria en el ámbito de la provincia, suspendiendo las actividades turísticas como las Termas, en el marco de las medidas de cuidado para evitar el contagio y la propagación del COVID19. Los establecimientos termales permanecieron cerrados desde la segunda quincena de marzo hasta el mes de diciembre, que fue cuando volvieron a habilitarse oficialmente.

Fuente: Dirección General de Estadística y Censos de Entre Ríos, elaboración propia en base a los datos proporcionados por cada complejo termal.

2021										
Mes	Departamento									Total
	Colón	Concepción del Uruguay	Concordia	Federación	Gualeduyachú	La Paz	Paraná	Victoria	Villaguay	
Total	358.164	39.305	60.527	636.828	43.485	24.459	51.667	63.761	3.483	1.281.679
Enero	20.907	6.928	2.118	70.802	10.025	2.558	5.128	14.310	0	132.776
Febrero	37.814	8.803	9.715	93.227	11.891	3.047	7.507	23.060	0	195.064
Marzo	26.239	2.480	6.112	46.354	6.311	1.466	3.112	5.499	620	98.193
Abril	17.599	1.586	3.177	32.700	3.124	1.467	2.657	1.664	600	64.574
Mayo	4.181	329	466	5.900	567	238	712	0	124	12.517
Junio	4.021	267	0	4.552	230	216	689	0	570	10.545
Julio	31.180	1.663	2.962	45.425	6.126	2.435	3.021	0	465	93.277
Agosto	33.778	2.121	3.626	40.773	5.211	2.325	3.694	0	744	92.272
Setiembre	35.579	1.650	3.200	46.208	0	2.111	3.811	416	360	93.335
Octubre	51.845	4.115	8.052	89.237	0	3.552	8.921	4.302	0	170.024
Noviembre	49.564	4.132	10.721	83.648	0	2.769	6.824	6.328	0	163.986
Diciembre	45.457	5.231	10.378	78.002	0	2.275	5.591	8.182	0	155.116
Participación Relativa	27,9	3,1	4,7	49,7	3,4	1,9	4,0	5,0	0,3	100,0

Valor 0: Cerrado

Fuente: Dirección General de Estadística y Censos de Entre Ríos, elaboración propia en base a los datos proporcionados por cada complejo termal.

2022									
Mes	Departamento								Total
	Colón	Concepción del Uruguay	Concordia	Federación	Gualeduyachú	La Paz	Paraná	Victoria	
Total	675.487	57.034	387.600	934.672	99.076	44.936	87.101	57.675	2.343.581
Enero	83.780	11.752	49.538	135.279	9.184	3.333	10.308	17.025	320.199
Febrero	80.887	13.147	47.176	139.081	13.355	3.379	13.459	18.213	328.697
Marzo	52.553	0	17.272	63.299	5.828	1.908	8.491	3.768	153.119
Abril	43.650	2.970	108.539	74.238	7.146	2.312	6.819	3.222	248.896
Mayo	32.583	1.260	8.361	38.094	3.957	1.314	3.964	116	89.649
Junio	31.554	1.420	6.766	32.087	4.762	16.293	5.085	0	97.967
Julio	61.430	3.067	20.832	84.496	8.656	3.815	9.984	1.213	193.493
Agosto	44.686	2.535	13.046	50.074	8.601	2.274	6.606	1.183	129.005
Setiembre	53.540	2.635	16.365	68.966	7.975	2.184	6.244	0	157.909
Octubre	66.259	4.380	27.600	96.941	12.398	3.246	8.125	3.548	222.497
Noviembre	69.495	5.309	31.225	87.884	9.680	2.342	4.834	3.633	214.402
Diciembre	55.070	8.559	40.880	64.233	7.534	2.536	3.182	5.754	187.748
Participación Relativa	28,8	2,4	16,5	39,9	4,2	1,9	3,7	2,5	100,0

Valor 0: Cerrado

Fuente: Dirección General de Estadística y Censos de Entre Ríos, elaboración propia en base a los datos proporcionados por cada complejo termal.

2023									
Mes	Departamento								Total
	Colón	Concepción del Uruguay	Concordia	Federación	Gualeduyachú	La Paz	Paraná	Victoria	
Total	808.773	110.002	315.574	977.319	202.267	35.862	72.463	60.993	2.583.253
Enero	107.134	26.897	61.163	164.074	23.302	5.435	11.637	22.161	421.803
Febrero	99.984	21.182	48.960	135.438	24.870	3.438	10.371	22.010	366.253
Marzo	57.600	7.010	21.231	67.337	9.654	1.424	4.696	7.086	176.038
Abril	67.991	5.588	21.652	90.359	11.850	1.865	3.978	3.197	206.480
Mayo	44.164	2.647	19.815	44.944	5.923	2.188	2.568	109	122.358
Junio	38.662	2.120	15.006	39.112	6.734	1.846	2.556	0	106.036
Julio	72.745	4.786	28.055	87.979	12.686	3.554	7.568	0	217.373
Agosto	51.058	3.455	20.704	51.769	59.324	2.752	4.892	0	193.954
Setiembre	61.839	4.641	15.641	63.533	9.468	2.278	5.937	0	163.337
Octubre	86.726	8.217	30.087	94.933	15.520	4.119	7.881	799	248.282
Noviembre	63.170	12.432	16.920	78.080	13.023	3.162	5.678	1.721	194.186
Diciembre	57.700	11.027	16.340	59.761	9.913	3.801	4.701	3.910	167.153
Participación Relativa	31,3	4,3	12,2	37,8	7,8	1,4	2,8	2,4	100,0

Valor 0: Cerrado

Fuente: Dirección General de Estadística y Censos de Entre Ríos, elaboración propia en base a los datos proporcionados por cada complejo termal.

4.12.1. Cantidad de profesionales matriculados para el ejercicio de la profesión en la provincia de Entre Ríos. Años 2019 a 2023.

Profesionales	Años									
	2019	%	2020	%	2021	%	2022	%	2023	%
Abogados	4.219	13,2	4.320	13,2	4.571	13,4	4.367	12,5	4.445	12,7
Agrimensores	162	0,5	162	0,5	177	0,5	185	0,5	190	0,5
Arquitectos	1.273	4,0	1.254	3,8	1.232	3,6	1.271	3,6	1.394	4,0
Bioquímicos	781	2,5	772	2,4	779	2,3	782	2,2	766	2,2
Contadores	3.125	9,8	3.097	9,5	3.234	9,5	3.266	9,4	3.440	9,9
Corredores Públicos	948	3,0	1.032	3,2	1.177	3,5	1.248	3,6	1.315	3,8
Escribanos	412	1,3	414	1,3	419	1,2	427	1,2	422	1,2
Farmacéuticos	623	2,0	644	2,0	644	1,9	688	2,0	713	2,0
Fonoaudiólogos	279	0,9	292	0,9	304	0,9	314	0,9	327	0,9
Informáticos	336	1,1	415	1,3	417	1,2	440	1,3	447	1,3
Ingenieros Agrónomos	1.300	4,1	1.350	4,1	1.382	4,1	1.397	4,0	1.374	3,9
Ingenieros Civiles	641	2,0	626	1,9	672	2,0	687	2,0	668	1,9
Ingenieros Especialistas	854	2,7	831	2,5	911	2,7	937	2,7	545	1,6
Kinesiólogos	1.364	4,3	1.486	4,6	1.535	4,5	1.565	4,5	1.635	4,7
Maestros Mayores de Obras y técnicos	1.609	5,1	1.648	5,0	1.706	5,0	1.787	5,1	774	2,2
Mandatarios y gestores (¹)	-	-	-	-	-	-	-	-	1.490	4,3
Martilleros	380	1,2	405	1,2	401	1,2	396	1,1	394	1,1
Médicos	6.924	21,7	7.135	21,9	7.385	21,7	7.749	22,3	8.014	23,0
Obstetras	434	1,4	438	1,3	455	1,3	455	1,3	451	1,3
Odontólogos	1.403	4,4	1.416	4,3	1.444	4,2	1.446	4,2	1.451	4,2
Podólogos	129	0,4	129	0,4	137	0,4	175	0,5	169	0,5
Procuradores (*)	19	0,1	19	0,1	19	0,1	19	0,1	14	0,0
Psicólogos	1.838	5,8	1.838	5,6	2.024	5,9	2.138	6,1	2.248	6,4
Psicopedagogos	822	2,6	847	2,6	909	2,7	909	2,6		0,0
Terapeutas ocupacionales	217	0,7	250	0,8	269	0,8	301	0,9	327	0,9
Trabajadores Sociales	807	2,5	827	2,5	851	2,5	840	2,4	830	2,4
Veterinarios	960	3,01	987	3,02	997	2,93	1.035	2,97	1.055	3,02
Total matriculados	31.859	100	32.634	100	34.051	100	34.824	100	34.898	100

(¹) Información disponible desde 2023.

(*) Información provisoria según último dato obtenido.

Fuente: Elaborado por la Dirección General de Estadística y Censos de Entre Ríos.

4.12.2. Cantidad de documentos ingresados por mes en el registro notarial de la provincia de Entre Ríos. Años 2019 a 2023.

Mes	Años				
	2019	2020	2021	2022	2023
Total	125.179	120.797	107.088	149.268	108.325
Enero	8.549	8.736	5.816	7.218	6.288
Febrero	8.303	7.743	6.435	8.473	8.680
Marzo	13.199	12.317	9.417	11.591	10.137
Abril	9.421	8.607	9.133	11.428	9.065
Mayo	11.706	11.521	7.279	12.805	9.761
Junio	9.710	8.894	8.687	12.931	9.463
Julio	9.277	8.245	8.896	10.165	8.191
Agosto	11.180	11.046	9.531	13.301	10.220
Setiembre	11.376	10.733	10.577	15.454	9.560
Octubre	10.934	10.788	9.916	14.211	8.983
Noviembre	11.732	11.792	10.671	17.083	9.465
Diciembre	9.792	10.375	10.730	14.608	8.512
Promedio Anual	10.432	10.066	8.924	12.439	9.027

(*) Cifras provisionarias.

Nota: Los documentos ingresados al Registro Notarial comprenden: Certificados e informes, Dominios urbanos y rural, Boletos, Bien de familia, Locación, Derechos hereditarios, Hipotecas, Embargos, Inhibiciones, Matrícula de Comerciantes, Juicios Universales y Rúbrica de libros.

Fuente: Elaborado por la Dirección General de Estadística y Censos, en base a datos proporcionados por la Dirección General del Notariado, Registros y Archivos.

4.13. Definiciones.

Establecimientos hoteleros: Aquellos categorizados como hoteles 1,2,3,4 y 5 estrellas, apart hotel y boutique.

Establecimientos para-hoteleros: Hoteles sindicales, albergues, cabañas, bungalow, hospedajes, hosterías, residenciales, hostels, etcétera.

Habitaciones/unidades disponibles: Todo cuarto o espacio amoblado ofrecido por un hotel, hostería, hospedaje o residencial, por un cierto precio por noche. Se considera unidad disponible (para el caso de Apart hotel, cabaña, bungalow): cada departamento, cabaña o bungalow equipado que un establecimiento ofrece, y que otorga, además algunos de los servicios de hotelería. Las habitaciones y unidades disponibles están multiplicadas por la cantidad de días que se encuentra abierto cada establecimiento.

Habitaciones o unidades ocupadas en el periodo de referencia: Se refiere al total de habitaciones y/o unidades que hayan sido alquiladas/vendidas en el mes de referencia. Resulta de multiplicar el total de habitaciones ocupadas por la cantidad de noche en que fueron ocupadas las mismas.

Plazas disponibles: son el número total de camas fijas y supletorias: Las camas matrimoniales se contabilizan como dos plazas. Están multiplicadas por la cantidad de días que se encuentra abierto cada establecimiento.

Plazas ocupadas o pernoctaciones en el periodo de referencia: se refiere al total de noches que cada viajero permaneció en una habitación. Se obtiene de multiplicar la cantidad de viajeros por la cantidad de noches que cada uno se haya alojado en el establecimiento.

Tasa de ocupación de habitaciones (TOH): (habitaciones o unidades ocupadas /habitaciones o unidades disponibles) *100 en el mes de referencia.

Tasa de ocupación de plazas (TOP): (plazas ocupadas / plazas disponibles) *100 en el mes de referencia.

Viajeros: Se considera viajero a toda persona que se ha trasladado de su lugar de residencia habitual por razones de diversa índole, tales como el ocio, los negocios, la visita a familiares o amigos, etc; que realiza una o más pernoctaciones seguida en el mismo establecimiento hotelero o para- hotelero y que abona por tal servicio. Un bebé que se aloja sin cargo no se considera viajero porque no ocupa una plaza.

Residente: Toda persona que reside (o pretende residir) en el territorio argentino durante más de un año.

No residente: Toda persona que reside (o pretende residir) fuera del territorio argentino durante un año.

Estadía promedio: (plaza ocupadas / viajeros).

Fines de semana: Abarcan las noches de viernes y sábados del mes de referencia.

5.1. Sistema financiero

5.2. Seguros

Actividades Financieras



Actividades Financieras

5.1.1. Cotización promedio mensual del dólar estadounidense por tipo de cambio en entidades bancarias de la ciudad de Paraná. Años 2019 a 2023..... 356

5.1.2. Cotización promedio mensual del euro por tipo de cambio en entidades bancarias de la ciudad de Paraná. Años 2019-2023. 356

5.1.3. Disponibilidades, préstamos y depósitos bancarios (en miles de pesos) en la provincia de Entre Ríos al 31 de diciembre. Años 2019 a 2023..... 357

5.1.4. Filiales financieras en la provincia de Entre, según departamentos. Octubre de 2023..... 358

5.2.1. Producción de seguros (en miles de pesos) en la provincia de Entre Ríos. Años 2019 a 2023..... 359

5.2.2. Estructura de la producción de seguros en la provincia de Entre Ríos, según ramos de los seguros de daños patrimoniales. Años 2019 a 2023... 359

5.1.1. Cotización promedio mensual del dólar estadounidense por tipo de cambio en entidades bancarias de la ciudad de Paraná. Años 2019 a 2023.

Mes	2019		2020		2021		2022		2023	
	Compra	Venta	Compra	Venta	Compra	Venta	Compra	Venta	Compra	Venta
Enero	36,70	38,55	58,36	64,01	85,15	91,09	103,40	109,70	181,27	194,47
Febrero	37,16	39,12	58,84	63,57	88,07	94,01	105,12	111,62	190,62	202,07
Marzo	39,47	41,43	60,84	65,51	90,63	96,65	106,86	113,11	200,56	209,00
Abril	42,02	47,24	63,10	67,77	92,20	98,35	108,54	115,10	214,10	222,50
Mayo	44,00	46,08	65,67	70,20	92,92	98,94	111,65	118,20	229,87	240,95
Junio	42,82	44,96	67,71	72,31	94,37	100,33	117,60	124,05	244,31	256,86
Julio	41,58	43,76	70,23	75,07	95,32	101,39	126,67	134,08	263,63	281,08
Agsoto	50,07	54,24	72,84	77,90	97,10	103,25	134,10	143,38	316,40	334,86
Septiembre	54,55	59,41	74,50	79,55	97,51	103,74	140,66	152,30	347,30	366,57
Octubre	56,82	61,77	77,05	82,63	98,38	104,73	151,08	163,33	347,80	367,07
Noviembre	58,08	63,51	79,48	85,39	99,51	105,88	160,50	172,92	351,14	370,79
Diciembre	58,20	63,50	82,09	88,02	101,09	107,44	169,66	182,25	582,44	629,00
Promedio anual	46,79	50,30	69,22	74,33	94,35	100,48	127,99	136,67	289,12	306,27
Variación anual %	58,11	63,64	41,05	38,62	36,30	35,19	35,65	36,01	125,89	124,09

Fuente: Elaborado por la Dirección de Estadística y Censos (DGEyC) en base a recolección de datos de entidades bancarias de Paraná.

5.1.2. Cotización promedio mensual del euro por tipo de cambio en entidades bancarias de la ciudad de Paraná. Años 2019 a 2023.

Mes	2019		2020		2021		2022		2023	
	Compra	Venta	Compra	Venta	Compra	Venta	Compra	Venta	Compra	Venta
Enero	42,19	45,07	64,33	71,21	102,77	108,45	115,79	121,21	193,18	201,25
Febrero	42,76	45,49	64,50	70,92	105,72	111,76	118,45	124,72	203,44	211,52
Marzo	45,34	48,02	67,54	74,47	107,41	113,68	118,33	124,63	212,22	220,30
Abril	48,04	50,86	68,94	75,73	108,48	114,76	120,56	126,80	231,57	239,56
Mayo	49,46	52,83	70,84	77,57	111,90	118,17	121,82	128,40	249,13	258,25
Junio	48,76	51,31	76,12	82,82	113,13	119,57	127,62	134,19	263,50	273,47
Julio	47,06	50,08	79,80	86,97	112,54	118,96	128,88	135,56	289,47	300,03
Agsoto	55,80	61,37	85,49	92,77	113,10	119,38	134,97	141,86	348,76	362,82
Septiembre	60,11	67,09	86,73	94,21	113,96	120,24	139,87	146,74	375,65	392,13
Octubre	61,86	68,82	88,69	96,13	113,96	120,23	149,00	155,87	369,44	385,92
Noviembre	63,90	71,41	91,38	97,72	113,81	120,09	162,70	169,58	378,07	396,53
Diciembre	64,25	71,34	97,13	103,81	113,56	118,06	177,40	184,66	636,83	674,04
Promedio anual	52,46	56,97	78,46	85,36	110,86	116,95	134,62	141,19	312,61	326,32
Variación anual %	53,60	58,55	51,17	45,52	41,30	37,00	21,43	20,73	132,22	131,12

Fuente: Elaborado por la Dirección General de Estadística y Censos (DGEyC) en base a recolección de datos de entidades bancarias de Paraná.

5.1.3. Disponibilidades, préstamos y depósitos bancarios (en miles de pesos) en la provincia de Entre Ríos al 31 de diciembre. Años 2019 a 2023.

Años	En moneda nacional						
	Disponibilidades de efectivo	Operaciones con residentes en el país				Operaciones con residentes en el exterior	
		Titulares del sector público no financiero		Titulares del sector privado no financiero		Préstamos	Depósitos
		Préstamos	Depósitos	Préstamos	Depósitos		
31/12/2019	3.124.599	3.015.054	10.444.586	30.138.106	50.697.406	-	331
31/12/2020	7.896.617	2.674.255	31.467.961	45.771.690	77.330.987	-	1.587
31/12/2021	6.688.409	1.571.659	63.237.712	68.803.419	121.182.052	-	1.692
31/12/2022	8.825.351	178.153	115.750.733	114.832.866	225.910.182	-	9.027
31/12/2023	18.352.760	67.924	127.861.108	269.938.632	462.285.445	-	25.007

Años	En moneda extranjera (¹)						
	Disponibilidades de efectivo	Operaciones con residentes en el país				Operaciones con residentes en el exterior	
		Titulares del sector público no financiero		Titulares del sector privado no financiero		Préstamos	Depósitos
		Préstamos	Depósitos	Préstamos	Depósitos		
31/12/2019	2.528.887	-	2.532.231	4.426.600	12.106.602	-	301
31/12/2020	3.028.244	-	1.734.700	3.137.881	13.540.672	-	-
31/12/2021	3.225.270	-	2.870.624	3.423.229	15.900.392	-	1.546
31/12/2022	6.421.800	-	4.765.056	6.524.111	27.024.867	-	355
31/12/2023	39.199.125	-	28.611.448	33.982.423	120.959.021	-	1.623

(¹) Los valores están expresados en dólares estadounidenses.

Fuente: Gerencia de Estadísticas Monetarias del Banco Central de la República Argentina. Información al 14-05-2024.

5.1.4. Filiales financieras en la provincia de Entre Ríos, según departamentos. Octubre de 2023.

Filiales Financieras	Nuevo Banco de Entre Ríos S.A.	Banco Macro S.A.	Banco Santander Río S.A.	Banco Galicia y Buenos Aires S.A.	Banco Patagonia S.A.	Banco Credicoop Coop. Limitado	BBVA Banco Francés S.A.
Colón	4	1	1				1
Concordia	3	1	1	1		1	1
Diamante	4						
Federación	3	1					
Federal	2						
Feliciano	1						
Gualeguay	2						1
Gualeguaychú	4		1	1		1	1
Islas del Ibicuy	2						
La Paz	3						
Nogoyá	3						
Paraná	18	4	4	1	1	1	1
San Salvador	1						
Tala	3						
Uruguay	5	1	1	1	1	1	1
Victoria	1		1				
Villaguay	2		1				

Filiales Financieras	HSBC Bank Argentina S.A.	Banco Hipotecario S.A.	Industrial And Commercial Bank of China	Banco Bica S.A.	Compañía Financiera Argentina S.A. (1)	Banco de la Nación Argentina	Banco Columbia S.A.
Colón						1	
Concordia			1			1	1
Diamante						2	
Federación						2	
Federal						1	
Feliciano						1	
Gualeguay						1	
Gualeguaychú				1		2	
Islas del Ibicuy							
La Paz						2	
Nogoyá						2	
Paraná	1	1	1	1		5	1
San Salvador						1	
Tala						1	
Uruguay						2	
Victoria						1	
Villaguay						1	

(1) La Compañía Financiera Argentina S.A. cerró la única sucursal que tenía en la provincia.

Fuente: Banco Central de la República Argentina.

5.2.1. Producción de seguros (en miles de pesos) en la provincia de Entre Ríos. Años 2019 a 2023.

Años	Daños patrimoniales	Personas	Total
2019	8.763.642	1.496.264	10.259.906
2020	14.267.669	2.236.049	16.503.718
2021	20.887.185	3.054.457	23.941.642
2022	35.510.026	5.269.893	40.779.919
2023	76.300.866,21	11.057.149,11	87.358.015,32

Nota: La información expuesta es al 30 de junio de cada año.

Fuente: Superintendencia de Seguros de la Nación.

5.2.2. Estructura de la producción de seguros en la provincia de Entre Ríos, según ramos de los seguros de daños patrimoniales. Años 2019 a 2023.

Años	Automotores	Incendio	Combinado familiar	Transporte	Robo y riesgos similares	Granizo	Riesgos agrop.	Riesgos del trabajo	Caución	Resp. civil	Otros daños patrim.	Total %
2019	42,91	2,75	6,27	1,10	1,89	...	5,19	35,92	0,61	0,90	2,46	100,00
2020	45,46	3,17	6,27	0,88	1,92	...	6,96	31,00	0,70	0,91	2,74	100,00
2021	44,62	3,30	6,24	1,14	1,85	...	5,90	32,29	0,92	1,08	2,66	100,00
2022	44,62	3,30	6,24	1,14	1,85	...	5,90	32,29	0,92	1,08	2,66	100,00
2023	44,88	2,89	6,04	1,06	1,71	...	4,94	33,71	0,98	0,98	2,81	100,00

Nota: La información expuesta es a junio de cada año.

Fuente: Superintendencia de Seguros de la Nación.

Sector Externo

6.1. Comercio exterior



Sector Externo

6.1.1. Exportaciones de origen entrerriano por países. Años 2019 a 2023..	362
6.1.2. Exportaciones de origen entrerriano por producto. Años 2019 a 2023..	371

6.1.1 Exportaciones de origen entrerriano por países. Años 2019 a 2023.

País	2019 (*)		2020 (*)		2021 (*)	
	Dólar FOB	Tns.	Dólar FOB	Tns.	Dólar FOB	Tns.
América						
Aruba	254.101,50	172,28	-	-	-	-
Bolivia	18.978.247,51	23.211,23	14.827.910,01	26.574,03	14.733.629,17	24.663,48
Brasil	153.835.577,04	394.145,06	149.526.946,98	365.658,64	198.685.409,50	549.761,12
Canadá	15.042.267,19	13.439,01	13.665.673,19	13.513,89	21.418.065,66	20.672,22
Chile	97.038.947,13	191.984,46	96.885.443,78	217.051,81	152.506.324,58	261.913,72
Colombia	17.975.973,05	56.098,26	12.155.611,61	34.871,24	16.809.315,74	49.892,44
Costa Rica	6.785.266,35	22.390,92	1.102.972,81	2.724,85	3.026.795,27	5.156,71
Cuba	19.341.834,47	41.636,68	17.853.002,22	48.130,99	27.309.406,45	54.658,48
Ecuador	4.014.950,41	5.945,14	3.458.968,09	5.969,12	8.241.742,70	19.315,27
El Salvador	18.712,59	37,80	14.199,83	28,22	41.065,42	93,34
Estados Unidos	67.524.428,48	60.245,88	78.464.062,47	75.869,99	74.796.733,75	60.224,56
Guatemala	44.411,10	39,19	67.997,77	24,76	438.114,96	1.135,17
Guyana	-	-	-	-	147.308,75	87,13
Haití	263.269,60	601,30	120.663,99	330,77	462.110,55	1.027,29
Honduras	88.212,07	124,58	113.027,88	212,47	82.572,59	36,92
México	13.862.072,26	17.273,44	12.043.268,85	15.749,95	15.269.471,91	21.647,01
Nicaragua	23.568,73	16,81	274.873,50	323,61	614.093,06	275,51
Panamá	1.069.243,81	438,80	2.874.504,19	611,21	1.780.547,24	541,82
Paraguay	18.425.412,37	28.704,34	16.749.272,19	37.614,48	17.019.070,70	28.988,91
Perú	25.248.209,57	131.978,76	31.371.488,25	170.893,34	36.390.757,64	138.912,87
Puerto Rico (Estado Asociado)	575.263,05	3.361,85	592.256,11	3.448,06	975.956,85	4.387,25
República Dominicana	1.581.281,40	6.258,38	1.270.161,02	5.187,26	3.020.051,78	11.894,63
Suriname	1.542,46	3,36	97.151,81	74,38	2.153,92	3,61
Trinidad y Tobago	1.211.897,69	1.567,65	1.985.508,63	2.418,19	386.054,59	435,35
Uruguay	47.272.175,42	55.085,45	79.204.783,09	92.799,25	58.519.457,10	118.794,12
Venezuela	6.298.910,94	24.829,81	2.708.191,83	10.651,58	1.806.099,98	5.339,02
Demás países	556.483,03	689,85	1.698.267,15	1.868,84	547.623,99	645,40
América	517.332.259,22	1.080.280,31	539.126.207,25	1.132.600,94	655.029.933,85	1.380.503,35

(continúa)

(continuación)

Países	2022 (*)		2023 (*)	
	Dólar FOB	Tns.	Dólar FOB	Tns.
América				
Aruba	-	-	-	-
Bolivia	15.088.052,82	15.720,82	14.518.644,82	15.670,06
Brasil	199.896.389,88	433.085,42	134.102.604,72	233.821,02
Canadá	21.865.820,65	16.421,43	13.418.162,04	12.291,04
Chile	147.823.966,08	211.139,08	102.056.916,02	140.540,44
Colombia	21.300.297,34	58.638,35	18.310.324,14	38.365,75
Costa Rica	1.353.346,19	1.570,55	2.361.008,06	3.526,14
Cuba	16.051.459,84	24.045,75	6.179.053,10	10.076,73
Ecuador	10.168.033,69	23.969,52	5.306.586,07	4.696,48
El Salvador	32.113,48	58,67	31.070,46	62,55
Estados Unidos	82.613.198,12	55.534,50	73.763.352,33	53.778,75
Guatemala	152.789,41	140,25	107.004,58	104,45
Guyana	-	-	-	-
Haití	1.559.780,24	4.927,60	-	-
Honduras	212.840,98	59,91	80.417,81	44,94
México	21.080.152,46	41.650,19	10.339.772,14	17.040,30
Nicaragua	40.925,45	11,73	53.607,75	48,15
Panamá	2.488.861,05	133,78	1.453.819,67	92,94
Paraguay	17.607.595,53	24.781,06	15.342.778,42	20.617,44
Perú	49.012.522,92	165.327,40	32.245.927,56	112.135,52
Puerto Rico (Estado Asociado)	1.512.864,30	5.676,41	694.964,78	2.732,90
República Dominicana	3.002.307,37	8.739,91	2.892.019,98	6.829,99
Suriname	894,42	1,78	1.108,19	2,27
Trinidad y Tobago	391.399,11	328,90	180.875,45	165,21
Uruguay	55.276.580,31	131.892,89	60.480.154,20	152.396,13
Venezuela	5.532.885,33	12.392,95	3.327.628,67	8.790,97
Demás países	625.861,49	1.108,49	916.137,70	1.297,69
América	674.690.938,46	1.237.357,35	498.163.938,66	835.127,86

(continúa)

(continuación)

Países	2019 (*)		2020 (*)		2021 (*)	
	Dólar FOB	Tns.	Dólar FOB	Tns.	Dólar FOB	Tns.
Europa						
Albania	246.932,89	185,69	296.705,14	355,84	114.862,69	163,38
Austria	117.364,46	49,11	21.186,35	9,02	47.141,29	28,76
Bélgica	7.288.340,56	5.446,26	6.572.092,17	5.093,73	6.893.832,59	5.375,60
Bielorusia	1.277,68	1,72	133.592,25	264,54	75.310,77	162,06
Bosnia Herzegovina	31.980,11	8,29	50.982,15	22,37	45.044,36	7,03
Bulgaria	31.678,77	59,40	145.215,83	165,29	52.401,07	60,88
Chipre	180.680,04	23,74	13.113,10	20,67	303.237,27	115,10
Croacia	18.058,06	27,67	16.124,19	27,93	13.347,04	21,89
Dinamarca	125.585,45	216,07	193.968,43	182,67	198.931,50	173,38
Eslovaquia	-	-	-	-	-	-
Eslovenia	11.367,40	15,39	4.812,30	5,98	4.543,87	4,66
España	14.505.016,68	24.348,91	15.122.504,18	22.144,31	14.108.640,85	18.568,48
Estonia	9.370,32	18,38	-	-	-	-
Finlandia	4.270,23	4,05	1.753,16	2,13	-	-
Francia	3.942.964,91	2.540,03	3.133.221,80	2.811,42	2.994.230,48	1.474,44
Grecia	123.889,46	178,20	176.587,81	294,87	98.224,43	160,58
Hungría	30.491,94	0,69	780,58	1,06	3.185,80	2,92
Irlanda	157.065,29	80,51	621.664,51	31,21	141.769,05	34,19
Italia	7.509.423,24	5.614,75	4.712.334,21	3.646,26	4.454.919,49	2.654,60
Letonia	9.763,34	21,94	6.757,41	16,80	103,81	0,18
Lituania	61.053,99	124,80	120.872,94	222,51	252.523,34	560,69
Macedonia	16.808,67	33,91	19.830,08	36,68	30.232,35	53,11
Malta	939,22	1,15	17.089,65	39,98	143,64	0,28
Moldova	100.320,25	101,92	29.987,64	39,50	24.602,95	35,84
Noruega	97.273,00	130,16	140.474,15	199,03	164.302,33	202,17
Países Bajos	28.823.275,65	18.346,16	19.771.837,04	17.659,94	27.904.356,05	29.412,79
Polonia	348.630,24	1.017,66	771.119,40	2.897,46	874.483,07	2.587,14
Portugal	1.477.493,42	2.321,45	545.408,91	1.150,37	960.024,47	1.692,57
Reino Unido	7.669.569,21	11.935,94	7.055.209,68	15.228,97	10.252.684,72	17.225,29
República Checa	53.752,83	38,10	47.032,95	33,07	87.609,79	65,63
República Federal de Alemania	16.359.252,80	3.722,06	9.527.961,98	2.329,46	13.548.275,70	2.628,39
Rumania	163.677,27	129,77	53.313,05	80,68	496.185,74	890,43
Rusia	34.923.296,33	28.503,90	16.536.290,38	21.820,48	20.284.749,72	26.601,44
Suecia	25.436,97	68,47	27.569,71	117,92	6.800,16	17,37
Suiza	1.615.052,84	588,49	1.340.103,46	380,75	1.137.582,78	432,31
Turquía	2.678.162,85	6.560,60	6.459.453,64	15.519,34	3.053.395,88	6.272,57
Ucrania	214.248,34	226,39	461.618,45	794,05	286.817,48	512,10
Demás países	109.836,49	71,20	75.187,12	47,69	125.988,60	95,07
Europa	129.083.601,20	112.762,91	94.223.755,80	113.693,99	109.040.485,13	118.293,30

(continúa)

(continuación)

Países	2022 (*)		2023 (*)	
	Dólar FOB	Tns.	Dólar FOB	Tns.
Europa				
Albania	254.564,57	217,11	423.840,92	372,65
Austria	54.954,53	24,19	53.865,58	45,83
Bélgica	4.720.884,19	2.954,46	4.393.465,08	8.229,89
Bielorusia	51.884,78	142,09	139.896,52	107,78
Bosnia Herzegovina	60.996,69	17,87	79.741,52	13,57
Bulgaria	42.787,82	75,84	59.544,48	86,02
Chipre	107.922,20	86,33	269.949,86	33,99
Croacia	18.311,03	30,02	20.234,26	31,72
Dinamarca	190.012,04	211,75	84.995,66	113,45
Eslovaquia	-	-	3.674,84	1,80
Eslovenia	2.197,76	3,40	51.699,24	20,46
España	21.222.167,61	38.304,63	18.297.568,27	24.416,40
Estonia	-	-	-	-
Finlandia	580.305,96	83,96	-	-
Francia	2.741.757,53	1.364,27	1.354.442,06	481,20
Grecia	168.715,51	339,52	244.916,44	454,29
Hungría	63.415,38	102,11	69.111,81	84,94
Irlanda	405.668,78	104,15	1.022.565,83	375,89
Italia	6.626.442,88	3.648,30	6.280.907,32	2.029,71
Letonia	676,51	1,08	639,36	1,15
Lituania	22.385,65	45,05	125.407,86	107,21
Macedonia	16.249,15	31,08	18.455,80	24,96
Malta	-	-	-	-
Moldova	9.986,67	21,76	15.636,73	33,94
Noruega	159.711,87	272,50	83.007,88	106,13
Países Bajos	37.481.865,76	38.409,03	26.389.560,07	16.804,79
Polonia	792.386,34	2.373,48	465.743,92	880,22
Portugal	1.113.871,53	2.182,30	2.192.918,24	1.763,99
Reino Unido	6.018.108,19	7.694,83	3.489.390,25	5.670,35
República Checa	96.541,90	68,40	136.738,69	171,13
República Federal de Alemania	15.193.792,77	2.902,73	11.584.420,00	2.450,87
Rumania	126.532,86	89,01	161.286,74	111,68
Rusia	13.345.085,33	16.223,10	6.701.257,97	6.901,05
Suecia	7.248,06	4,96	13.268,85	5,25
Suiza	1.467.554,33	481,19	714.522,07	331,49
Turquía	7.029.455,75	17.181,72	6.845.070,37	8.961,86
Ucrania	134.623,94	234,07	105.766,74	195,02
Demás países	40.273,47	25,47	10.595,68	20,34
Europa	120.369.339,34	135.951,76	91.904.106,91	81.441,03

(continúa)

(continuación)

Países	2019 (*)		2020 (*)		2021 (*)	
	Dólar FOB	Tns.	Dólar FOB	Tns.	Dólar FOB	Tns.
Asia						
Arabia Saudita	34.277.682,89	97.941,26	33.931.427,42	125.836,93	32.792.635,43	76.141,17
Armenia	-	-	2.947,98	6,42	936,78	2,19
Azerbaijan	38.325,43	5,80	19.364,85	36,42	5.519,39	9,71
Bahrein	1.008.560,87	1.264,47	462.038,70	403,67	293.931,66	314,03
Bangladesh	5.063.050,67	24.536,07	8.760.831,05	45.099,67	10.296.253,31	45.840,85
Brunei	158.422,29	1.027,35	-	-	330.717,83	1.480,90
China	395.453.103,31	863.928,32	360.254.611,52	907.854,82	392.490.761,18	818.320,41
Corea Republicana	22.478.859,73	139.385,54	21.326.481,86	134.318,00	41.720.670,40	179.877,46
Emiratos Arabes Unidos	9.979.945,75	21.964,27	9.219.875,37	18.783,60	8.642.987,63	17.938,89
Filipinas	4.221.427,43	8.837,65	4.675.230,71	10.871,81	5.541.921,62	6.622,13
Georgia	47.741,54	12,92	45.138,63	22,88	56.807,54	8,06
India	9.321.399,14	3.840,51	6.025.030,28	4.428,97	11.046.679,93	104.609,84
Indonesia	34.783.052,12	155.343,26	36.982.614,48	186.159,27	24.320.940,60	87.853,89
Iran	167.729,09	881,94	-	-	-	-
Iraq	6.626.923,31	19.935,67	2.418.471,56	13.639,47	1.558.204,90	5.949,79
Israel	8.714.944,81	2.415,00	14.300.456,49	5.173,77	11.101.937,34	5.220,10
Japón	14.676.816,99	63.481,67	8.707.547,20	31.354,78	17.456.794,77	56.605,89
Jordania	3.093.033,99	11.452,27	4.587.340,68	25.181,69	5.010.503,82	18.838,92
Kazajistán	21.374,22	31,89	40.765,13	61,90	60.587,75	109,73
Kirguistán	-	-	-	-	33.949,39	57,61
Kuwait	1.275.503,31	6.973,37	1.044.957,78	6.154,44	987.248,60	4.494,33
Libano	1.918.768,99	3.094,46	3.090.521,55	12.038,48	1.632.966,07	1.247,31
Malasia	15.999.592,64	96.554,86	21.577.844,38	133.639,34	27.723.983,07	115.452,85
Nepal	60.444,57	149,16	141.518,04	284,73	258.590,73	456,24
Omán	3.414.747,99	13.268,10	1.988.823,15	8.887,85	1.615.743,87	4.477,99
Paquistán	264.631,41	255,68	97.478,13	165,59	2.465.121,78	9.703,20
Qatar	2.571.135,71	4.293,34	2.504.561,83	2.284,75	1.265.415,88	1.478,65
República de Yemen	8.634.305,36	29.327,69	7.699.394,12	36.022,59	5.830.847,49	25.549,16
Singapur	3.473.937,95	2.780,44	4.194.271,70	3.599,28	6.669.540,39	4.937,88
Siria	39.873,66	89,94	194.738,80	635,04	119.193,01	527,45
Sri Lanka	-	-	42.408,96	59,18	106.691,15	146,17
Tailandia	5.771.740,44	23.501,03	6.922.515,20	35.555,05	3.170.782,59	11.069,23
Taiwan	3.989.447,83	24.062,83	6.334.206,43	35.275,73	9.696.198,44	42.167,93
Uzbekistán	-	-	-	-	-	-
Vietnam	60.178.019,02	335.250,43	70.330.833,68	415.693,26	66.643.053,95	276.779,06
Demás países	535.464,17	349,31	805.056,39	1.959,40	1.047.556,22	2.586,42
Asia	658.260.006,63	1.956.236,53	638.729.304,05	2.201.488,78	691.995.674,51	1.926.875,47

(continúa)

(continuación)

Países	2022 (*)		2023 (*)	
	Dólar FOB	Tns.	Dólar FOB	Tns.
Asia				
Arabia Saudita	49.092.160,25	91.706,84	14.879.184,79	34.261,88
Armenia	1.977,82	4,41	-	-
Azerbaijan	-	-	-	-
Bahrein	111.927,49	105,60	77.584,49	69,80
Bangladesh	4.467.476,98	15.307,78	915.610,06	3.732,11
Brunei	-	-	249.749,78	866,12
China	527.528.026,57	694.681,31	234.864.836,03	315.390,42
Corea Republicana	41.371.720,18	158.171,99	19.323.629,18	78.353,81
Emiratos Arabes Unidos	6.092.684,40	11.705,31	9.940.350,51	13.151,60
Filipinas	4.832.885,61	8.204,00	5.125.264,83	14.055,41
Georgia	72.150,60	3,10	71.383,04	33,14
India	14.893.021,74	176.319,01	21.664.658,54	410.790,08
Indonesia	46.384.621,71	144.374,79	12.230.050,94	35.000,49
Iran	-	-	-	-
Iraq	860.995,12	2.569,83	6.176.862,08	11.741,63
Israel	16.332.591,05	9.218,00	20.693.710,38	7.337,65
Japón	13.580.080,57	30.800,18	10.941.851,67	26.822,29
Jordania	5.281.677,56	17.725,32	6.273.058,48	10.650,75
Kazajistán	78.136,15	137,47	47.993,44	91,56
Kirguistán	11.293,54	20,26	6.765,70	11,65
Kuwait	1.760.100,98	5.778,96	1.274.489,24	4.200,26
Libano	2.824.805,29	4.418,93	3.171.717,96	3.488,12
Malasia	24.401.475,30	92.613,49	17.909.304,32	69.467,84
Nepal	25.367,74	53,95	82.599,47	135,20
Omán	1.886.334,76	7.130,35	1.105.507,15	3.577,88
Paquistán	155.203,71	43,96	117.465,84	1,07
Qatar	670.788,46	1.311,11	825.280,31	1.398,74
República de Yemen	5.407.855,27	20.275,10	5.294.059,21	20.173,81
Singapur	10.068.634,88	5.548,99	2.115.734,34	1.688,90
Siria	-	-	-	-
Sri Lanka	156.023,68	321,35	-	-
Tailandia	229.154,00	224,09	430.847,39	718,21
Taiwan	11.845.829,80	44.712,25	2.024.407,30	6.901,30
Uzbekistán	84.106,60	119,18	119.490,19	175,48
Vietnam	59.253.779,28	202.895,03	35.539.928,73	119.272,73
Demás países	2.538.134,04	3.665,36	1.021.281,16	1.238,91
Asia	852.301.021,13	1.750.167,29	434.514.656,55	1.194.798,87

(continúa)

(continuación)

Países	2019 (*)		2020 (*)		2021 (*)	
	Dólar FOB	Tns.	Dólar FOB	Tns.	Dólar FOB	Tns.
	África					
Angola	6.323.704,94	8.462,55	4.028.877,81	7.326,84	9.095.559,76	23.331,58
Argelia	44.343.537,04	169.865,11	38.841.089,45	164.402,24	67.187.492,88	142.474,02
Benin	277.718,39	330,58	548.700,56	726,93	256.039,74	261,26
Burkina Faso	4.780,67	10,28	64.963,22	30,53	47.819,69	175,63
Burundi	-	-	-	-	157.619,00	627,90
Cabo Verde	211.852,50	1.352,90	298.689,84	1.803,96	203.229,53	1.109,08
Camerúm	505.302,65	2.434,57	500.387,13	2.299,39	663.495,98	2.012,30
Comoras	893.923,65	847,84	509.388,00	464,46	-	-
Congo	979.967,25	2.822,73	1.156.590,01	2.958,05	1.994.759,55	5.567,53
Costa de Marfil	396.536,91	1.142,56	-	-	3.874.304,61	14.639,14
Djibouti	134.376,81	267,02	138.351,16	249,99	41.203,89	70,84
Egipto	25.099.717,82	130.990,91	41.381.295,37	227.172,78	41.646.133,39	144.553,10
Etiopía	1.215.854,97	5.709,50	3.645.337,58	18.390,83	-	-
Gabón	43.990,28	65,25	37.063,89	60,51	104.149,70	124,53
Gambia	232.475,08	596,69	441.457,83	1.571,18	1.034.514,58	4.210,01
Ghana	376.216,13	594,27	634.095,34	1.675,09	1.120.635,02	4.017,64
Guinea	189.599,54	241,71	71.764,86	101,17	1.373.275,49	6.125,05
Guinea Ecuatorial	-	-	-	-	124.183,65	42,97
Kenia	6.204.055,32	29.405,40	7.706.708,24	37.924,32	10.848.700,40	41.243,00
Liberia	15.852,02	33,94	88.651,34	120,07	292.881,37	1.075,04
Libia	29.757,36	64,40	313.641,43	1.442,20	306.316,57	986,26
Malawi	-	-	-	-	-	-
Mali	879.051,76	1.273,33	713.624,84	599,26	1.564.240,80	4.370,31
Marruecos	11.516.989,22	67.444,76	12.858.256,14	78.312,65	23.410.081,20	95.880,25
Mauricio	685.623,28	4.142,20	992.835,91	6.141,49	963.305,30	4.056,40
Mauritania	488.800,95	2.101,60	-	-	4.514.077,07	17.458,70
Mozambique	-	-	-	-	-	-
Namibia	379.999,03	826,77	160.809,08	332,67	441.897,43	744,66
Níger	17.389,60	14,98	273.233,14	92,72	916.216,87	245,30
Nigeria	5.307.617,57	21.240,99	4.543.613,67	25.490,87	8.449.207,62	32.995,96
Rep. Democrática del Congo (ex Zaire)	1.364.020,73	2.701,63	2.085.171,65	3.879,43	2.416.676,14	2.367,85
República Centroafricana	-	-	-	-	-	-
Rwanda	-	-	-	-	656.477,50	2.656,50
Senegal	4.102.265,21	20.704,95	3.661.780,88	18.478,60	5.075.966,96	21.875,71
Sierra Leona	13.750,24	18,36	11.785,15	23,03	17.775,02	30,54
Sudáfrica	30.971.809,66	58.230,25	15.740.999,34	32.379,69	19.154.878,72	27.478,88
Sudán del Sur	-	-	-	-	-	-
Tanzania	1.897.451,45	9.419,00	828.470,57	4.310,75	2.797.551,54	11.456,21
Togo	6.487,00	13,34	7.908,31	11,60	117.537,91	387,81
Túnez	1.053.108,89	5.164,03	1.842.708,40	11.413,18	3.204.744,79	12.917,72
Uganda	2.588.621,43	12.163,54	2.069.520,01	10.341,63	5.423.229,52	20.772,01
Demás países	3.046.855,51	8.222,43	3.869.503,88	9.436,37	3.105.187,59	9.523,45
África	151.799.060,86	568.920,35	150.067.274,03	669.964,48	222.601.366,78	657.865,18

(continúa)

(continuación)

Países	2022 (*)		2023 (*)	
	Dólar FOB	Tns.	Dólar FOB	Tns.
	África			
Angola	10.256.751,42	26.224,64	7.119.623,26	11.752,03
Argelia	68.978.322,59	157.577,70	25.216.383,90	74.192,57
Benin	215.083,06	258,79	500.309,31	673,73
Burkina Faso	774.172,51	2.447,82	3.045,13	4,88
Burundi	-	-	-	-
Cabo Verde	627.664,87	2.396,58	251.920,01	832,41
Camerúm	5.240.037,09	14.836,52	527.221,86	961,69
Comoras	-	-	361.906,00	534,08
Congo	5.077.375,09	14.766,07	3.801.064,26	6.372,84
Costa de Marfil	5.473.856,28	17.132,20	428.436,31	679,73
Djibouti	46.619,30	81,78	25.934,50	34,32
Egipto	22.210.676,35	80.253,74	12.016.630,00	44.440,70
Etiopía	3.992.851,03	12.966,75	-	-
Gabón	210.569,56	207,38	3.009.004,33	4.785,76
Gambia	1.511.447,03	5.262,39	1.023.251,50	1.371,11
Ghana	3.693.492,38	10.159,63	1.174.888,12	2.066,49
Guinea	605.147,16	1.644,26	709.063,30	1.259,35
Guinea Ecuatorial	-	-	1.094.130,02	1.428,66
Kenia	11.621.208,22	38.346,02	936,62	1,64
Liberia	97.342,92	324,02	714.917,91	1.379,39
Libia	845.077,87	2.493,36	1.290.603,53	2.761,44
Malawi	986.892,77	3.390,75	-	-
Mali	2.213.432,20	4.406,82	241.400,89	161,29
Marruecos	26.651.493,64	91.670,60	6.534.751,92	23.705,87
Mauricio	1.068.213,59	3.768,62	923.883,65	3.287,74
Mauritania	9.033.443,98	30.975,22	-	-
Mozambique	1.349.228,23	4.565,15	650.640,21	1.360,83
Namibia	-	-	269.244,00	654,29
Níger	59.535,02	20,19	6.027,23	8,14
Nigeria	19.183.295,36	62.095,95	261.238,55	254,82
Rep. Democrática del Congo (ex Zaire)	2.531.119,34	5.549,14	4.429.399,62	6.901,61
República Centroafricana	-	-	1.061.234,72	824,17
Rwanda	-	-	-	-
Senegal	7.686.455,79	26.956,63	3.880.822,89	13.282,04
Sierra Leona	-	-	185.684,16	516,16
Sudáfrica	27.748.923,36	61.246,61	7.574.842,58	12.866,79
Sudán del Sur	-	-	230.531,19	135,05
Tanzania	4.785.632,45	15.526,80	5.060,74	7,32
Togo	782.637,34	2.603,64	315.520,74	381,36
Túnez	3.493.998,26	13.329,93	260.462,53	1.071,16
Uganda	3.612.010,61	11.814,33	-	-
Demás países	7.372.488,41	17.194,21	1.349.902,64	2.014,75
África	260.036.495,08	742.494,26	87.449.918,13	222.966,20

(continúa)

(conclusión)

Países	2019 (*)		2020 (*)		2021 (*)	
	Dólar FOB	Tns.	Dólar FOB	Tns.	Dólar FOB	Tns.
Oceania						
Australia	203.307,77	116,07	394.082,34	107,80	152.763,57	61,49
Nueva Zelanda	3.929.491,33	15.931,71	1.289.383,57	5.335,21	266.732,09	434,18
Territorios vinculados a Francia	2.529.003,32	1.560,55	2.098.940,13	1.285,22	2.054.179,29	1.279,00
Demás Países	7.300,01	14,41	14.234,27	26,83	15.924,33	26,81
Oceania	6.669.102,43	17.622,74	3.796.640,31	6.755,07	2.489.599,28	1.801,47
Total Entre Ríos	1.463.144.030,34	3.735.822,84	1.425.943.181,44	4.124.503,26	1.681.157.060	4.085.339

Países	2022 (*)		2023 (*)	
	Dólar FOB	Tns.	Dólar FOB	Tns.
Oceania				
Australia	202.291,05	55,61	166.630,30	48,09
Nueva Zelanda	931.190,77	409,88	1.022.486,91	817,03
Territorios vinculados a Francia	3.358.963,12	1.622,32	1.257.006,84	793,44
Demás Países	11.617,83	15,72	25.129,58	29,56
Oceania	4.504.062,77	2.103,52	2.471.253,63	1.688,12
Total Entre Ríos	1.911.901.857	3.868.074	1.114.503.874	2.336.022

(*) Año 2019 cifras provisionarias según base marzo 2023 y años 2020, 2021, 2022 y 2023 cifras provisionarias según base 07 de marzo 2024

Nota: "Demás Países" incluye a todos aquellos países que no pueden ser expuestos para no violar el secreto estadístico.

Fuente: Dirección General de Estadística y Censos (DGEyC) de Entre Ríos en base a datos del Instituto Nacional de Estadística y Censos (INDEC).

6.1.2. Exportaciones de origen entrerriano por producto. Años 2019 a 2023.

Productos	2019 (*)		2020 (*)		2021 (*)	
	Dólar FOB	Tns.	Dólar FOB	Tns.	Dólar FOB	Tns.
Primarios						
Animales vivos	1.262.127,66	19,57	1.773.568,00	36,28	1.291.422,50	17,74
Arándanos	28.648.309,87	5.865,04	19.595.183,60	4.921,55	15.703.232,17	4.585,02
Arroz cáscara	9.954.519,54	39.095,69	267.951,01	684,83	43.102,59	37,02
Cítricos	27.555.469,71	50.800,75	22.953.265,27	49.819,37	29.701.266,26	60.660,82
Hortalizas y legumbres sin elaborar	1.599.331,94	3.824,72	2.033.411,95	5.012,29	2.427.874,06	6.374,61
Lanas sucias	1.870.577,57	744,88	421.516,15	213,89	194.540,40	148,41
Maíz	236.832.676,47	1.435.684,25	299.074.679,80	1.822.740,92	324.190.087,75	1.427.680,98
Miel	33.682.244,60	15.005,98	14.067.318,46	5.911,17	18.157.257,40	5.428,47
Oleaginosas, excepto soja	5.978.239,55	10.195,33	4.722.877,09	8.404,39	6.562.955,91	11.876,45
Pescados	17.648.529,83	13.843,64	9.633.619,44	10.487,22	7.943.782,04	9.737,91
Soja	125.677.712,36	370.770,60	119.512.790,13	347.729,68	120.170.797,85	230.661,43
Sorgo granífero	15.713.342,36	92.631,20	20.583.389,57	113.987,91	86.010.596,84	366.516,72
Trigo	147.039.748,44	677.609,67	139.784.961,41	702.470,65	251.615.972,46	978.829,01
Resto de primarios	29.662.459,74	431.244,69	27.804.193,14	491.317,57	26.536.253,76	383.423,95
Total primarios	683.125.289,64	3.147.336,01	682.228.725,02	3.563.737,70	890.549.141,99	3.485.978,53
Agroindustrial						
Algodón	263.199,99	199,41	34.839,82	35,76	18.516,53	12,96
Arroz	56.938.850,92	142.353,71	54.309.141,28	115.930,11	70.244.007,68	140.115,76
Carne bovina	148.309.451,53	31.678,68	164.227.273,91	42.863,28	165.496.500,28	40.350,54
Carne de ave	300.441.030,32	187.478,09	210.255.790,59	154.343,76	209.101.636,49	143.248,29
Carne Porcina	-	-	-	-	60.648,02	25,23
Desperdicios alimentarios	7.907.547,70	30.739,63	4.595.965,07	18.857,67	4.104.667,12	14.080,93
Grasas y aceites	873.265,88	810,20	537.865,13	630,62	708.667,30	658,43
Harinas	44.367.065,89	10.746,08	36.378.837,09	8.969,61	36.071.197,39	8.414,06
Jugos de frutas y hortalizas	13.056.462,64	6.772,67	12.162.885,91	7.516,24	8.429.454,85	6.250,58
Lácteos	39.790.190,06	15.034,95	58.403.565,04	23.388,77	61.550.978,65	20.874,59
Otros productos de origen animal	2.534.732,86	3.153,25	3.862.487,99	4.989,18	4.772.381,21	5.030,62
Pescados	312.987,04	110,86	337.395,60	141,49	571.781,37	269,15
Piel y cueros	29.862,15	0,13	168.577,71	863,31	613.718,78	1.668,57
Preparados de carnes y pescados	5.334.671,43	1.452,33	4.804.678,99	1.411,11	4.971.579,25	1.417,98
Resto de carne	19.782,33	22,30	-	-	-	-
Resto de agroindustriales	45.891.400,91	79.770,27	52.159.614,99	91.220,83	72.891.627,06	115.645,28
Total agroindustriales	666.070.501,65	510.322,56	602.238.919,12	471.161,75	639.607.361,98	498.062,97
Industrial y Energético						
Máquinas y aparatos, sus partes y material eléctrico	8.284.468,79	363,49	8.412.696,73	375,04	13.057.277,49	582,33
Material de transporte	1.911.557,49	173,12	1.822.984,84	211,19	2.549.474,29	552,71
Metales comunes y sus manufacturas	4.131.481,29	1.031,93	3.406.536,38	1.032,68	4.528.862,59	1.070,78
Papel, cartón y sus manufacturas	13.630.985,67	11.237,38	13.231.192,01	11.197,60	15.721.904,72	12.956,73
Plásticos y sus manufacturas	14.248.584,79	10.306,27	12.442.439,52	8.790,68	17.174.224,46	10.026,93
Productos cerámicos, piedra, yeso, etc. y de vidrio	754.973,94	2.190,07	301.587,50	900,35	307.532,66	833,12
Productos químicos	69.141.324,28	52.311,36	67.223.085,42	66.627,38	89.618.504,96	74.306,22
Textiles y Marroquinería	83.739,69	12,14	55.415,64	6,22	60.367,63	6,56
Resto de productos industriales + energético	1.761.123,11	538,51	34.579.599,26	462,67	7.982.406,78	961,89
Total industrial y energético	113.948.239,05	78.164,27	141.475.537,30	89.603,81	151.000.555,58	101.297,28
Total Entre Ríos	1.463.144.030,34	3.735.822,84	1.425.943.181,44	4.124.503,26	1.681.157.059,55	4.085.338,78

(continúa)

(conclusión)				
Productos	2022 (*)		2023 (*)	
	Dólar FOB	Tns.	Dólar FOB	Tns.
Primario				
Animales vivos	1.899.766,80	42,10	1.243.327,00	20,31
Arándanos	6.744.315,37	1.916,52	10.926.223,61	3.448,33
Arroz cáscara	12.447,61	9,31	681.196,94	1.570,56
Cítricos	18.136.950,74	42.685,74	13.331.401,71	27.851,65
Hortalizas y legumbres sin elaborar	4.273.049,05	10.669,24	540.877,39	1.070,48
Lanas sucias	258.909,95	129,92	179.893,27	152,08
Maíz	295.103.573,90	1.127.795,19	198.000.884,11	757.917,89
Miel	20.483.502,91	6.046,01	15.158.261,73	6.248,47
Oleaginosas, excepto soja	9.926.152,74	14.777,44	9.256.327,85	14.320,58
Pescados	7.139.885,00	8.736,94	7.078.612,30	8.578,58
Soja	192.099.002,82	323.058,10	60.699.186,73	109.798,78
Sorgo granífero	61.504.880,71	224.437,99	28.636.810,50	99.766,89
Trigo	365.873.742,18	1.189.463,07	89.089.230,20	253.353,79
Resto de primarios	29.400.521,27	354.542,63	33.900.124,46	533.201,89
Total primario	1.012.856.701,05	3.304.310,19	468.722.357,80	1.817.300,29
Agroindustrial				
Algodón	17.717,43	10,09	5.962,87	5,57
Arroz	69.402.625,85	145.776,46	60.855.362,06	105.237,22
Carne bovina	237.054.237,23	50.850,62	168.532.831,87	50.521,28
Carne de ave	233.589.828,65	138.387,15	99.030.414,87	94.546,53
Carne Porcina	-	-	105.947,73	206,54
Desperdicios alimentarios	6.178.339,96	21.696,58	8.237.643,95	25.648,19
Grasas y aceites	881.765,32	741,76	3.040.808,16	4.590,04
Harinas	28.150.919,52	7.017,22	27.904.036,75	13.194,05
Jugos de frutas y hortalizas	10.255.214,44	7.698,54	9.537.312,48	6.820,56
Lácteos	76.558.607,27	19.196,88	50.672.796,72	14.987,42
Otros productos de origen animal	2.921.985,33	3.808,85	1.904.408,90	3.110,20
Pescados	14.593,50	12,76	31.136,30	30,23
Pieles y cueros	1.121.770,18	2.047,53	13.537.650,57	25.438,06
Preparados de carnes y pescados	6.090.559,09	1.621,07	5.696.902,79	1.507,45
Resto de carne	-	-	-	-
Resto de agroindustriales	78.041.451,70	82.581,17	68.494.999,18	90.725,84
Total agroindustriales	750.279.615,47	481.446,68	517.588.215,20	436.569,17
Industrial y Energético				
Máquinas y aparatos, sus partes y material eléctrico	15.909.800,87	746,34	15.350.396,25	641,30
Material de transporte	2.257.621,13	237,38	2.619.300,07	248,62
Metales comunes y sus manufacturas	5.519.081,42	1.259,41	4.970.618,04	840,54
Papel, cartón y sus manufacturas	16.858.628,17	11.353,17	12.038.934,03	8.216,35
Plásticos y sus manufacturas	17.452.910,41	8.509,34	9.533.900,61	3.379,14
Productos cerámicos, piedra, yeso, etc. y de vidrio	212.967,57	768,61	633.685,52	2.338,69
Productos químicos	86.415.560,58	58.185,91	75.734.890,63	65.122,81
Textiles y Marroquinería	48.767,89	4,71	34.711,54	2,91
Resto de productos industriales + energético	4.090.202,22	1.252,45	7.276.864,19	1.362,25
Total industrial y energético	148.765.540,26	82.317,31	128.193.300,88	82.152,62
Total Entre Ríos	1.911.901.856,78	3.868.074,18	1.114.503.873,88	2.336.022,08

(*) Año 2019 cifras provisorias según base marzo 2023 y años 2020, 2021, 2022 y 2023 cifras provisorias según base 07 de marzo 2024.

Fuente: Dirección General de Estadística y Censos de Entre Ríos en base a datos del Instituto Nacional de Estadística y Censos (INDEC).



7.1 Producto Bruto Geográfico

7.2 Indicador Sintético de Actividad Económica (ISAEER)

P.B.G.

Producto Bruto Geográfico

7.1.1. Producto Bruto Geográfico de la provincia de Entre Ríos a precios constantes del año 2004. Años 2019 a 2023.....	376
7.1.2. Producto Bruto Geográfico de la provincia de Entre Ríos a precios corrientes. Años 2019 a 2023.....	377
7.1.3. Producto Bruto Geográfico de la provincia de Entre Ríos a precios constantes. Tasa anual de crecimiento. Años 2019 a 2023..	378
7.1.4. Producto Bruto Geográfico de la provincia de Entre Ríos a precios corrientes. Tasa anual de crecimiento. Años 2019 a 2023.....	379
7.1.5. Producto Bruto Geográfico de la provincia de Entre Ríos a precios constantes del año 2004, participación porcentual. Años 2019 a 2023.....	380
7.1.6. Producto Bruto Geográfico de la provincia de Entre Ríos a precios corrientes, participación porcentual. Años 2019 a 2023..	381
7.1.7. Producto Bruto Geográfico de la provincia de Entre Ríos, Índice de volumen físico. Año base 2004. Años 2019 a 2023..	382
7.1.8. Producto Bruto Geográfico de la provincia de Entre Ríos, Índice de precios implícitos. Año base 2004. Años 2019 a 2023..	383
7.2.1. Indicador Sintético de Actividad Económica de Entre Ríos (ISAEER). Tasa de variación anual. Años 2019 a 2023.....	384
7.2.2. Indicador Sintético de Actividad Económica de Entre Ríos (ISAEER). Tasa de variación trimestral. Años 2019 a 2023.....	384

7.1.1. Producto Bruto Geográfico de la provincia de Entre Ríos a precios constantes del año 2004. Años 2019 a 2023.

Descripción	2019	2020	2021 (*)	2022 (*)	2023 (*)
	en miles de pesos				
PBG	16.830.511	16.173.715	16.759.837	17.833.230	17.938.084
Sectores productores de bienes	6.436.587	6.455.009	6.608.510	7.189.809	6.920.618
A Agricultura, ganadería, caza y silvicultura	2.918.590	3.023.390	2.987.807	3.458.563	3.176.728
B Pesca	10.724	7.124	4.420	3.500	5.117
C Explotación de minas y canteras	54.855	33.736	28.139	35.533	40.915
D Industrias manufactureras	2.726.738	2.733.031	2.805.901	2.910.470	2.971.065
E Suministro de electricidad, gas y agua	252.130	235.673	251.970	290.006	274.653
F Construcción	473.551	422.054	530.273	491.737	452.141
Sectores productores de servicios	10.393.924	9.718.707	10.151.326	10.643.420	11.017.466
G Comercio mayorista y minorista y reparaciones	3.263.269	3.176.200	3.221.980	3.426.484	3.677.675
H Hoteles y restaurantes	372.936	256.778	275.835	366.210	423.881
I Transporte y comunicaciones	1.745.065	1.642.692	1.603.967	1.639.094	1.543.392
J Intermediación financiera	387.785	335.503	419.174	503.867	565.040
K Actividades inmobiliarias, empresariales y de alquiler	1.396.135	1.353.447	1.481.544	1.485.045	1.512.633
L Administración pública y defensa; planes de seguridad social de afiliación obligatoria	909.051	859.281	909.123	914.931	951.129
M Enseñanza	807.024	774.401	834.788	825.390	914.018
N Servicios sociales y de salud	805.620	667.812	735.701	778.222	721.220
O Otras actividades de servicios comunitarias, sociales y personales	609.993	573.985	587.462	613.433	616.364
P Hogares privados con servicios domésticos	97.046	78.607	81.751	90.744	92.114

(*) Dato provisorio.

Fuente: Dirección General de Estadística y Censos (DGEyC) de Entre Ríos.

7.1.2. Producto Bruto Geográfico de la provincia de Entre Ríos a precios corrientes. Años 2019 a 2023.

Descripción	2019	2020	2021 (*)	2022 (*)	2023 (*)
	en miles de pesos				
VABPpb Valor agregado bruto provincial a precios básicos	443.255.171	602.417.785	941.035.255	1.708.914.968	3.711.502.850
Sectores productores de bienes	171.622.557	253.833.815	402.803.121	702.341.033	1.380.672.440
A Agricultura, ganadería, caza y silvicultura	96.320.662	152.648.436	231.377.716	416.652.049	717.509.125
B Pesca	94.259	74.223	56.030	82.074	222.708
C Explotación de minas y canteras	3.084.512	1.830.626	2.786.319	4.677.290	13.379.627
D Industrias manufactureras	50.760.960	72.588.094	120.645.128	201.453.212	444.370.557
E Suministro de electricidad, gas y agua	8.145.472	9.770.484	16.765.457	24.278.649	35.988.813
F Construcción	13.216.691	16.921.951	31.172.471	55.197.759	169.201.611
Sectores productores de servicios	271.632.613	348.583.970	538.232.134	1.006.573.934	2.330.830.410
G Comercio mayorista y minorista y reparaciones	72.619.093	99.268.990	165.192.022	294.834.376	658.597.459
H Hoteles y restaurantes	5.796.182	4.789.387	10.694.642	30.648.528	81.469.807
I Transporte y comunicaciones	25.598.890	33.923.177	45.882.812	96.102.100	191.802.556
J Intermediación financiera	12.805.676	17.977.971	29.836.797	52.789.442	117.163.626
K Actividades inmobiliarias, empresariales y de alquiler	32.399.070	39.697.493	55.389.244	92.649.355	207.323.937
L Administración pública y defensa; planes de seguridad social de afiliación obligatoria	41.271.675	52.646.107	81.337.146	158.344.418	375.171.989
M Enseñanza	32.375.481	41.499.787	58.878.861	112.462.668	271.972.869
N Servicios sociales y de salud	29.061.706	34.055.562	53.667.704	101.231.465	273.131.569
O Otras actividades de servicios comunitarias, sociales y personales	16.004.479	20.433.078	31.043.049	55.333.561	126.065.367
P Hogares privados con servicios domésticos	3.700.361	4.292.419	6.309.856	12.178.022	28.131.231

(*) Dato provisorio.

Fuente: Dirección General de Estadística y Censos (DGEyC) de Entre Ríos.

7.1.3. Producto Bruto Geográfico de la provincia de Entre Ríos a precios constantes. Tasa anual de crecimiento. Años 2019 a 2023.

Descripción	2019	2020	2021 (¹)	2022 (¹)	2023 (¹)
	en porcentajes				
PBG	0,52	-3,90	3,62	6,40	0,59
Sectores productores de bienes	3,12	0,29	2,38	8,80	-3,74
A Agricultura, ganadería, caza y sicultura	7,47	3,59	-1,18	15,76	-8,15
B Pesca	-0,53	-33,57	-37,96	-20,80	46,17
C Explotación de minas y canteras	41,09	-38,50	-16,59	26,28	15,14
D Industrias manufactureras	0,40	0,23	2,67	3,73	2,08
E Suministro de electricidad , gas y agua	-4,47	-6,53	6,91	15,10	-5,29
F Construcción	-4,62	-10,87	25,64	-7,27	-8,05
Sectores productores de servicios	-1,02	-6,50	4,45	4,85	3,51
G Comercio mayorista y minorista y reparaciones	-3,01	-2,67	1,44	6,35	7,33
H Hoteles y restaurantes	-2,22	-31,15	7,42	32,76	15,75
I Transporte y comunicaciones	1,10	-5,87	-2,36	2,19	-5,84
J Intermediación financiera	13,82	-13,48	24,94	20,20	12,14
K Actividades inmobiliarias, empresariales y de alquiler	-4,81	-3,06	9,46	0,24	1,86
L Administración pública y defensa; planes de seguridad social de afiliación obligatoria	-0,11	-5,47	5,80	0,64	3,96
M Enseñanza	-1,29	-4,04	7,80	-1,13	10,74
N Servicios sociales y de salud	1,29	-17,11	10,17	5,78	-7,32
O Otras actividades de servicios comunitarias, sociales y personales	0,62	-5,90	2,35	4,42	0,48
P Hogares privados con servicios domésticos	5,00	-19,00	4,00	11,00	1,51

(¹) Dato provisorio.

Fuente: Dirección General de Estadística y Censos (DGEyC) de Entre Ríos.

7.1.4. Producto Bruto Geográfico de la provincia de Entre Ríos a precios corrientes. Tasa anual de crecimiento. Años 2019 a 2023.

Descripción	2019	2020	2021 (¹)	2022 (¹)	2023 (¹)
	en porcentajes				
PBG	52,57	35,91	56,21	81,60	117,18
Sectores productores de bienes	68,91	47,90	58,69	74,36	96,58
A Agricultura, ganadería, caza y sicultura	87,79	58,48	51,58	80,07	72,21
B Pesca	32,05	-21,26	-24,51	46,48	171,35
C Explotación de minas y canteras	178,59	-40,65	52,21	67,87	186,06
D Industrias manufactureras	49,85	43,00	66,21	66,98	120,58
E Suministro de electricidad , gas y agua	33,68	19,95	71,59	44,81	48,23
F Construcción	44,12	28,03	84,21	77,07	206,54
Sectores productores de servicios	43,79	28,33	54,41	87,01	131,56
G Comercio mayorista y minorista y reparaciones	45,13	36,70	66,41	78,48	123,38
H Hoteles y restaurantes	3,75	-17,37	123,30	186,58	165,82
I Transporte y comunicaciones	52,87	32,52	35,26	109,45	99,58
J Intermediación financiera	62,13	40,39	65,96	76,93	121,95
K Actividades inmobiliarias, empresariales y de alquiler	35,42	22,53	39,53	67,27	123,77
L Administración pública y defensa; planes de seguridad social de afiliación obligatoria	43,55	27,56	54,50	94,68	136,93
M Enseñanza	42,69	28,18	41,88	91,01	141,83
N Servicios sociales y de salud	49,22	17,18	57,59	88,63	169,81
O Otras actividades de servicios comunitarias, sociales y personales	42,75	27,67	51,93	78,25	127,83
P Hogares privados con servicios domésticos	43,00	16,00	47,00	93,00	131,00

(¹) Dato provisorio.

Fuente: Dirección General de Estadística y Censos (DGEyC) de Entre Ríos.

7.1.5. Producto Bruto Geográfico de la provincia de Entre Ríos a precios constantes del año 2004, participación porcentual. Años 2019 a 2023.

Descripción	2019	2020	2021 (*)	2022 (*)	2023 (*)
	en porcentajes				
PBG	100,00	100,00	100,00	100,00	100,00
Sectores productores de bienes	38,24	39,91	39,43	40,32	38,58
A Agricultura, ganadería, caza y sicultura	17,34	18,69	17,83	19,39	17,71
B Pesca	0,06	0,04	0,03	0,02	0,03
C Explotación de minas y canteras	0,33	0,21	0,17	0,20	0,23
D Industrias manufactureras	16,20	16,90	16,74	16,32	16,56
E Suministro de electricidad , gas y agua	1,50	1,46	1,50	1,63	1,53
F Construcción	2,81	2,61	3,16	2,76	2,52
Sectores productores de servicios	61,76	60,09	60,57	59,68	61,42
G Comercio mayorista y minorista y reparaciones	19,39	19,64	19,22	19,21	20,50
H Hoteles y restaurantes	2,22	1,59	1,65	2,05	2,36
I Transporte y comunicaciones	10,37	10,16	9,57	9,19	8,60
J Intermediación financiera	2,30	2,07	2,50	2,83	3,15
K Actividades inmobiliarias, empresariales y de alquiler	8,30	8,37	8,84	8,33	8,43
L Administración pública y defensa; planes de seguridad social de afiliación obligatoria	5,40	5,31	5,42	5,13	5,30
M Enseñanza	4,80	4,79	4,98	4,63	5,10
N Servicios sociales y de salud	4,79	4,13	4,39	4,36	4,02
O Otras actividades de servicios comunitarias, sociales y personales	3,62	3,55	3,51	3,44	3,44
P Hogares privados con servicios domésticos	0,58	0,49	0,49	0,51	0,51

(*) Dato provisorio.

Fuente: Dirección General de Estadística y Censos (DGEyC) de Entre Ríos.

7.1.6. Producto Bruto Geográfico de la provincia de Entre Ríos a precios corrientes, participación porcentual. Años 2019 a 2023.

Descripción	2019	2020	2021 (*)	2022 (*)	2023 (*)
	en porcentajes				
PBG	100,00	100,00	100,00	100,00	100,00
Sectores productores de bienes	38,72	42,14,14	42,80	41,10	37,20
A Agricultura, ganadería, caza y sicultura	21,73	25,34	24,59	24,38	19,33
B Pesca	0,02	0,01	0,01	0,00	0,01
C Explotación de minas y canteras	0,70	0,30	0,30	0,27	0,36
D Industrias manufactureras	11,45	12,05	12,82	11,79	11,97
E Suministro de electricidad , gas y agua	1,84	1,62	1,78	1,42	0,97
F Construcción	2,98	2,81	3,31	3,23	4,56
Sectores productores de servicios	61,28	57,86	57,20	58,90	62,80
G Comercio mayorista y minorista y reparaciones	16,38	16,48	17,55	17,25	17,74
H Hoteles y restaurantes	1,31	0,80	1,14	1,79	2,20
I Transporte y comunicaciones	5,78	5,63	4,88	5,62	5,17
J Intermediación financiera	2,89	2,98	3,17	3,09	3,16
K Actividades inmobiliarias, empresariales y de alquiler	7,31	6,59	5,89	5,42	5,59
L Administración pública y defensa; planes de seguridad social de afiliación obligatoria	9,31	8,74	8,64	9,27	10,11
M Enseñanza	7,30	6,89	6,26	6,58	7,33
N Servicios sociales y de salud	6,56	5,65	5,70	5,92	7,36
O Otras actividades de servicios comunitarias, sociales y personales	3,61	3,39	3,30	3,24	3,40
P Hogares privados con servicios domésticos	0,83	0,71	0,67	0,71	0,76

(*) Dato provisorio.

Fuente: Dirección General de Estadística y Censos (DGEyC) de Entre Ríos.

7.1.7. Producto Bruto Geográfico de la provincia de Entre Ríos, Índice de volumen físico. Año base 2004. Años 2019 a 2023.

Descripción	2019	2020	2021 (*)	2022 (*)	2023 (*)
PBG	167	160	166	177	178
Sectores productores de bienes	150	150	154	167	161
A Agricultura, ganadería, caza y sicultura	128	133	131	152	140
B Pesca	94	62	39	31	45
C Explotación de minas y canteras	307	189	158	199	229
D Industrias manufactureras	186	186	191	199	203
E Suministro de electricidad , gas y agua	171	160	171	197	186
F Construcción	125	112	140	130	120
Sectores productores de servicios	180	168	176	184	191
G Comercio mayorista y minorista y reparaciones	169	165	167	178	191
H Hoteles y restaurantes	284	196	210	279	323
I Transporte y comunicaciones	260	245	239	244	230
J Intermediación financiera	410	355	444	533	598
K Actividades inmobiliarias, empresariales y de alquiler	145	141	154	154	157
L Administración pública y defensa; planes de seguridad social de afiliación obligatoria	141	133	141	142	147
M Enseñanza	139	133	143	142	157
N Servicios sociales y de salud	234	194	214	226	210
O Otras actividades de servicios comunitarias, sociales y personales	174	164	167	175	176
P Hogares privados con servicios domésticos	132	107	111	123	125

(*) Dato provisorio.

Fuente: Dirección General de Estadística y Censos (DGEyC) de Entre Ríos.

7.1.8. Producto Bruto Geográfico de la provincia de Entre Ríos, Índice de precios implícitos. Año base 2004. Años 2019 a 2023.

Descripción	2019	2020	2021 (*)	2022 (*)	2023 (*)
PBG	2.633,64	3.724,67	5.614,82	9.582,76	20.690,63
Sectores productores de bienes	2.666,36	3.932,35	6.095,22	9.768,56	19.950,13
A Agricultura, ganadería, caza y sicultura	3.300,25	5.048,92	7.744,07	12.046,97	22.586,42
B Pesca	878,99	1.041,86	1.267,72	2.344,68	4.352,72
C Explotación de minas y canteras	5.623,05	5.426,33	9.901,86	13.163,15	32.701,27
D Industrias manufactureras	1.861,60	2.655,96	4.299,69	6.921,67	14.956,61
E Suministro de electricidad , gas y agua	3.230,66	4.145,78	6.653,76	8.371,78	13.103,37
F Construcción	2.790,98	4.009,42	5.878,57	11.225,05	37.422,32
Sectores productores de servicios	2.613,38	3.586,73	5.302,09	9.457,24	21.155,78
G Comercio mayorista y minorista y reparaciones	2.225,35	3.125,40	5.127,03	8.604,58	17.907,99
H Hoteles y restaurantes	1.554,20	1.865,19	3.877,19	8.369,12	19.219,95
I Transporte y comunicaciones	1.466,93	2.065,10	2.860,58	5.863,12	12.427,34
J Intermediación financiera	3.302,26	5.358,51	7.118,00	10.476,86	20.735,45
K Actividades inmobiliarias, empresariales y de alquiler	2.320,63	2.933,07	3.738,62	6.238,83	13.706,17
L Administración pública y defensa; planes de seguridad social de afiliación obligatoria	4.540,08	6.126,76	8.946,77	17.306,70	39.444,91
M Enseñanza	4.011,71	5.358,95	7.053,15	13.625,40	29.755,73
N Servicios sociales y de salud	3.607,37	5.099,57	7.294,77	13.008,04	37.870,77
O Otras actividades de servicios comunitarias, sociales y personales	2.623,72	3.559,87	5.284,26	9.020,31	20.453,08
P Hogares privados con servicios domésticos	3.813,01	5.460,60	7.718,35	13.420,19	30.539,49

(*) Dato provisorio.

Fuente: Dirección General de Estadística y Censos (DGEyC) de Entre Ríos.

7.2.1. Indicador Sintético de Actividad Económica de Entre Ríos (ISAEER). Tasa de variación anual. Años 2019 a 2023.

	ISAEER 2006=100(*)				
	en porcentajes				
	2019	2020	2021	2022	2023
Anual	-7,87	-8,25	15,08	9,49	2,11

(*) Estimación a mayo 2023.

Fuente: Dirección General de Estadística y Censos (DGEyC) de Entre Ríos.

7.2.2. Indicador Sintético de Actividad Económica de Entre Ríos (ISAEER). Tasa de variación trimestral interanual. Años 2019 a 2023.

	ISAEER 2006=100(*)				
	en porcentajes				
	2019	2020	2021	2022	2023
1° Trimestre	-13,75	-2,90	6,38	12,31	3,33
2° Trimestre	-8,60	-16,35	22,44	13,39	1,79
3° Trimestre	-7,04	-8,53	15,75	8,60	1,88
4° Trimestre	-2,07	-5,21	15,76	3,68	1,43

(*) Estimación a mayo 2023.

Fuente: Dirección General de Estadística y Censos (DGEyC) de Entre Ríos.

ER ESTADÍSTICA
Y CENSOS