

ER PLANEAMIENTO, INFRAESTRUCTURA Y SERVICIOS

DIRECCION GENERAL DE ARQUITECTURA Y CONSTRUCCIONES

PROYECTO:

“REEMPLAZO PARCIAL DE CUBIERTA, REPARACIONES
VARIAS E INSTALACION DE GAS NATURAL”.

LUGAR:

HOSPITAL “MARIA EVA DUARTE DE PERON”
LOC. GENERAL CAMPOS DPTO. SAN SALVADOR.

PRESUPUESTO OFICIAL:

\$214.559.024,54 (PESOS DOSCIENTOS CATORCE MILLONES
QUINIENTOS CINCUENTA Y NUEVE MIL VEINTICUATRO CON
CINCUENTA Y CUATRO CENTAVOS)

CIENTO OCHENTA (180) DÍAS CORRIDOS

DICIEMBRE – 2025

CIRCULAR N° 1
OBRA: REEMPLAZO PARCIAL DE CUBIERTA, REPARACIONES VARIAS E INSTALACIÓN DE GAS NATURAL -HOSPITAL "MARIA EVA DUARTE DE PERÓN" - GRAL. CAMPOS-DPTO. SAN SALVADOR

Téngase presente que en fecha 07 de marzo de 2025 a través de Ley Provincial N° 11.193 se introdujeron modificaciones al Código Fiscal de la Provincia, las cuales en lo atinente a OBRAS PUBLICAS PROVINCIALES exime el pago sobre los ingresos brutos e impuesto de sello (artículos 10° y 13°).

En mérito a lo referenciado, se hace saber que dicha eximición será tomada en consideración al momento de la evaluación de las propuestas que se formulen para el presente procedimiento de contratación – LICITACIÓN PÚBLICA.

A mayor abundamiento, se transcriben, en su parte pertinente, los artículos 10° y 13° de la citada normativa: "**ARTÍCULO 10°**: Sustitúyase el inciso g') del Artículo 197° del Código Fiscal (T.O) 2022 el siguiente texto: "**g') La actividad de construcción, mantenimiento, conservación, modificación y/o mejoramiento de obras en la Provincia de Entre Ríos realizadas en el marco de la Ley N° 6351, sus modificatorias y demás normas reglamentarias o complementarias, cuyo costo de ejecución se encuentre a cargo de la Provincia, sus dependencias, reparticiones autárquicas, descentralizadas, entes públicos, agencias y Sociedad del Estado Provincial**", y "**ARTICULO 13°**: Incorpórase como Inciso p) del Artículo 247° del Código Fiscal (T.O. 2022) el siguiente texto: "**Inciso p) Los contratos por los cuales se instrumente la ejecución de la construcción, mantenimiento, conservación, modificación y/o mejoramiento de obras en la Provincia de Entre Ríos realizadas en el marco de la Ley N° 6351, sus modificatorias y demás normas reglamentarias o complementarias, cuyo costo de ejecución se encuentre a cargo de la Provincia, sus dependencias, reparticiones autárquicas, descentralizadas, entes públicos, agencias y Sociedad del Estado Provincial**".-



OBRA: REEMPLAZO PARCIAL DE CUBIERTA, REPARACIONES VARIAS E
INSTALACION DE GAS NATURAL

ESTABLECIMIENTO: HOSPITAL MARIA EVA DUARTE DE PERON

UBICACIÓN: LOCALIDAD. GENERAL CAMPOS – DPTO. SAN SALVADOR

MEMORIA DESCRIPTIVA

La obra comprende el reemplazo parcial de cubierta de chapa existente por chapa sinusoidal color verde, sobre la estructura existente, incluye la zinguería, desagües pluviales verticales y horizontales. La superficie total del reemplazo de cubierta es de 306 m2.

Se realizarán trabajos de submuración en fundaciones, con el objetivo de reparar las grietas y fisuras en muros existentes como así también los hundimientos de pisos en los sectores de Dirección, Administración, Farmacia, Paso y Sala de espera. Posteriormente se reemplazaran contrapiso, pisos y zócalos. Como así también los revoques de los paramentos afectados.

Los trabajos también comprenden instalación de GAS NATURAL, reemplazando la instalación de gas envasado. Se instalaran nuevos calefactores en todo el establecimiento.

Se Realizara además reestructuración de locales, permitiendo la independización del servicio de Farmacia del área Administrativa y Dirección. Realizándose cerramiento de vanos y cambios de aberturas.

Se proveerá además sistema contra incendio que consta de señalética y matafuegos respectivos.

DIRECCION GENERAL DE ARQUITECTURA Y CONSTRUCCIONES

Dirección Unidad de Proyectos de Salud

Paraná, Diciembre de 2025

Arq. Verónica Odelli
DIRECTORA DE PROYECTO
UNIDAD TÉCNICA DE SALUD
DIR. GRAL. DE ARQUITECTURA Y CONSTRUCCIONES



INDICE.

ARTICULO 1°: OBJETO DEL LLAMADO:

ARTICULO 2°: MEMORIA DESCRIPTIVA Y TIPO DE OBRA:

ARTÍCULO 3°: ORGANISMO COMITENTE Y ACTUACIONES ADMINISTRATIVAS:

ARTICULO 4°: PROCEDIMIENTO DE CONTRATACIÓN:

ARTÍCULO 5°: PRESUPUESTO OFICIAL:

ARTÍCULO 6°: PRESENTACIÓN DE LA OFERTA:

ARTÍCULO 7°: MONEDA Y FORMA DE PAGO:

ARTÍCULO 8°: MEJORA PORCENTUAL DE LA PROPUESTA:

ARTÍCULO 9°: PLAZO MANTENIMIENTO DE OFERTA:

ARTÍCULO 10°: PLAZO DE EJECUCIÓN:

ARTÍCULO 11°: PLAZO DE GARANTÍA:

ARTÍCULO 12°: CAPACIDAD DE CONTRATACIÓN:

ARTÍCULO 13°: MODALIDAD DEL SISTEMA DE CONTRATACIÓN:

ARTICULO 14°: CONSULTAS Y VISITA DE OBRA:

ARTÍCULO 15°: DOCUMENTACIÓN ADICIONAL:

ARTÍCULO 16°: EVALUACION DE LAS OFERTAS:

ARTICULO 17°: ADJUDICACION POR RENGLON O GRUPO DE RENGLONES:

ARTICULO 18°: CONDUCCIÓN DE LOS TRABAJOS - REPRESENTANTE TÉCNICO:

ARTÍCULO 19°: COLOCACIÓN DE LETRERO DE OBRA:

ARTICULO 20°: VARIANTES:

ARTICULO 21°: ANTICIPO:

ARTICULO 22°: ACOPIO:

ARTICULO 23°: CONTRATACIÓN DE SEGUROS:

ARTICULO 24°: REGLAMENTACIÓN HIGIENE Y SEGURIDAD:

ARTICULO 25°: NOMINA COMPLETA DE EQUIPOS A PRESENTAR POR LOS PROPONENTES:

ARTICULO 26°: RECONOCIMIENTO DE GASTOS DIRECTOS IMPRODUCTIVOS.

Arq. Verónica Odelli
DIRECTORA DE PROYECTO
UNIDAD TÉCNICA DE SALUD
DIR. GRAL. DE ARQUITECTURA Y CONSTRUCCIONES

ARTICULO 27°: DIVERGENCIAS DURANTE LA EJECUCIÓN DE LOS TRABAJOS - PLAZO PARA LA PRESENTACIÓN DE RECLAMACIONES O SOLICITUDES:

ARTICULO 28°: TRABAJOS NOCTURNOS EN DÍAS FESTIVOS - AUTORIZACIÓN PARA TRABAJAR EN HORARIO EXTRAORDINARIO:

ARTICULO 29°: TERRENOS FISCALES OCUPADOS POR EL CONTRATISTA:

ARTICULO 30°: RÉGIMEN DE MULTAS:

ARTICULO 31°: PRESENTACION DE LOS PLANOS CONFORME A OBRA EJECUTADA Y MANUALES PERTINENTES:

ARTICULO 32°: AMPLIACIÓN DEL PLAZO DE EJECUCIÓN POR CAUSAS DE LLUVIA:

ARTICULO 33°: AMPLIACION DEL PLAZO CONTRACTUAL POR CAUSALES IMPUTABLES AL COMITENTE:

ARTICULO 34°: GASTOS DE INSPECCIÓN: -

ARTICULO 35°: REPLANTEO E INICIACIÓN DE LAS OBRAS:

ARTICULO 36°: ELEMENTOS A PROVEER POR LA CONTRATISTA:

ARTICULO 37°: ESTRUCTURA DE PONDERACIÓN:

ARTICULO 38°: PERÍODO DE VEDA Y CONDICIONES CLIMÁTICAS:

ARTICULO 39°: PLAN DE MANEJO AMBIENTAL:

PLIEGO DE CONDICIONES PARTICULARES.

ARTICULO 1°: OBJETO DEL LLAMADO: El objeto del presente llamado es la Contratación de la ejecución de los trabajos correspondientes a la Obra: **REEMPLAZO PARCIAL DE CUBIERTA, REPARACIONES VARIAS E INSTALACIÓN DE GAS NATURAL HOSPITAL "MARIA EVA DUARTE PERON" – LOCALIDAD GENERAL CAMPOS – DEPTO. SAN SALVADOR.**

ARTICULO 2°: MEMORIA DESCRIPTIVA Y TIPO DE OBRA: La presente obra se identifica como una obra de **ARQUITECTURA**, formando parte del proyecto de obra que acompaña este pliego la Memoria Descriptiva de la misma.

ARTÍCULO 3°: ORGANISMO COMITENTE Y ACTUACIONES ADMINISTRATIVAS: La **DIRECCIÓN GENERAL DE ARQUITECTURA Y CONSTRUCCIONES** será el organismo ejecutor de la obra. La misma se identifica administrativamente a través de las actuaciones R.U. N° **2514709-**

ARTICULO 4°: PROCEDIMIENTO DE CONTRATACIÓN: la contratación de la presente obra se instrumentara a través del proceso de selección denominado **LICITACIÓN PÚBLICA-**

ARTÍCULO 5°: PRESUPUESTO OFICIAL: El Presupuesto Oficial de la Obra, objeto del presente llamado, asciende a la suma de **PESOS DOSCIENTOS CATORCE MILLONES QUINIENTOS CINCUENTA Y NUEVE MIL VEINTICUATRO CON 54/100 (\$214.559.024,54)** de acuerdo a las planillas de rubros que forman parte de la documentación, precios básicos al mes de **NOVIEMBRE/2025.**

Siendo el Valor del Pliego la suma de PESOS CIEN (\$ 100).

ARTICULO 6°: PRESENTACIÓN DE LA OFERTA: La Oferta deberá presentarse hasta el día y hora del Acto de Apertura.

Las ofertas se tomarán con precios vigentes al **mes anterior** al de apertura de la Licitación.

ARTÍCULO 7°: MONEDA Y FORMA DE PAGO: La oferta económica deberá ser presentada en PESOS, siendo este la moneda de pago a utilizar.

ARTÍCULO 8°: MEJORA PORCENTUAL DE LA PROPUESTA: En los casos en que Contratista haya ofrecido en el Acto de la Licitación una mejora porcentual sobre el importe consignado de su oferta, los Certificados de Obras que se emitan serán afectados por la rebaja porcentual. (conf. Art. 11° PUCG)

ARTÍCULO 9°: PLAZO MANTENIMIENTO DE OFERTA: Conforme artículo 20 del PUCG.-

ARTÍCULO 10°: PLAZO DE EJECUCIÓN: El plazo de ejecución de las obras se fijó en **CIENTO OCHENTA (180) días corridos**, contados a partir de la firma del Acta de iniciación de los trabajos.

ARTÍCULO 11°: PLAZO DE GARANTÍA: Se ha fijado un plazo de garantía de **CIENTO OCHENTA (180) días corridos** a partir de la Recepción Provisoria de la Obra. Durante ese lapso la conservación será por exclusiva cuenta del Contratista.

ARTÍCULO 12°: CAPACIDAD DE CONTRATACIÓN: La capacidad de contratación anual, otorgada por la Dirección General del Registro Provincial de Contratistas de Obras y Servicios y Variaciones de Costos de Entre Ríos, necesaria para la presente Obra no deberá ser inferior a la suma de **PESOS CUATROCIENTOS TREINTA Y CINCO MILLONES SETENTA Y OCHO MIL VEINTI UNO CON 98/100 (\$435.078.021,98).**-

ARTÍCULO 13°: MODALIDAD DEL SISTEMA DE CONTRATACIÓN: La contratación de las obras se realizará por el sistema de **CONTRATACIÓN POR UNIDAD DE MEDIDA.**-

ARTICULO 14°: CONSULTAS Y VISITA DE OBRA: Deberá tenerse presente lo dispuesto por los Artículos 8° y 9° del PUCG.

El lugar y fecha de visita de obra, en caso de corresponder, será determinado por el organismo comitente, debiendo preverse una antelación no menor a diez (10) días hábiles previo a la apertura de sobres.

ARTÍCULO 15°: DOCUMENTACIÓN ADICIONAL: NO CORRESPONDE

ARTÍCULO 16°: EVALUACION DE LAS OFERTAS: la evaluación de las ofertas será conforme a las pautas establecidas en el PUCG – Artículo 19°.

Conforme lo establece el inciso b)- del mencionado artículo, en razón de las particularidades de la obra, se establece los siguientes puntajes:

| | | |
|------------------|--|------------------|
| 1 | MONTO ECONÓMICO DE LA PROPUESTA | 50 |
| 2 | ANÁLISIS DE PRECIO (2.1 + 2.2 + 2.3 + 2.4 + 2.5) | de 1 a20 |
| 2.1 | MANO DE OBRA | de 1 a 5 |
| 2.2 | MATERIALES | de 1 a 5 |
| 2.3 | EQUIPOS | de 1 a 5 |
| 2.4 | GASTOS GENERALES | de 1 a 3 |
| 2.5 | FACTOR K | de 1 a 2 |
| 3 | ANTECEDENTES EMPRESARIO | de 1 a 5 |
| 4 | EQUIPO PROPUESTO | de 1 a10 |
| 5 | PLAN DE TRABAJO, PLAN DE ACOPIO Y PLAN DE INVERSIONES | de 1 a5 |
| 6 | PROPUESTA DE PERSONAL OBRERO, ADMINISTRATIVO Y PROFESIONAL | de 1 a10 |
| SUB-TOTAL | | Hasta 100 |

| | | |
|-----------------------------|---|------------------|
| 7 | LEY DE COMPRE PROVINCIAL - N° 9353 Y MODIF. | HASTA 5 |
| TOTAL (SUBTOTAL + 7) | | Hasta 105 |

ARTICULO 17°: ADJUDICACION POR RENGLON O GRUPO DE RENGLONES: NO CORRESPONDE. –

ARTICULO 18°: CONDUCCIÓN DE LOS TRABAJOS - REPRESENTANTE TÉCNICO: Conforme lo prescripto por el Art. 29 del PUCG, para asumir la conducción de los trabajos previstos para la Obra, el Contratista o su Representante Técnico deberá poseer título de **ARQUITECTO, INGENIERO CIVIL o INGENIERO EN CONSTRUCCIONES o MAESTRO MAYOR DE OBRAS**, expedido o revalidado por Universidades Nacionales, Escuelas Industriales o Técnicas Industriales y estar debidamente inscripto en el Colegio de Profesionales correspondiente de la Provincia de Entre Ríos, con certificado de matriculación al día, lo cual deberá acreditarlo en su propuesta.-

ARTÍCULO 19°: COLOCACIÓN DE LETRERO DE OBRA: Los carteles de obra, deberán ejecutarse según los gráficos adjuntos respetando exactamente lo diagramado, los detalles y características que se especifican en el Modelo propuesto.

ARTICULO 20°: VARIANTES: NO CORRESPONDE

ARTICULO 21°: ANTICIPO: SE AUTORIZA

Se autoriza el pago de Anticipo Financiero correspondientes a un **VEINTE por ciento (20%)** del monto de contrato previa presentación por parte de la Empresa Adjudicataria de la garantía correspondiente, de conformidad al Artículo 14° de la Ley 6351 de Obra Pública y concordante con el Decreto Reglamentario N° 958/79 SOYSP.-

ARTICULO 22°: ACOPIO: NO SE AUTORIZA.

ARTICULO 23°: CONTRATACIÓN DE SEGUROS:

I - Las Empresas Contratistas deberán indefectiblemente contratar con el Instituto Autárquico Provincial del Seguro de Entre Ríos los seguros de caución que constituyan por el cumplimiento de sus obligaciones, como por ejemplo: Garantía de Oferta, Garantía de cumplimiento de Contrato, Anticipo Financiero, Sustitución de Fondo de Reparación.-

II-SEGURO POR ACCIDENTE DE TRABAJO: Las Empresas contratistas deberán contratar seguro de accidentes de trabajo contempladas en la Ley 24.557 sobre riesgos del trabajo, cuyo marco conceptual abarca las siguientes contingencias sociales: accidente de trabajo, enfermedad profesional, accidente "in itinere", asistencia médica y farmacéutica, incapacidades, invalidez, muerte, desempleo –reinserción; seguro de responsabilidad civil como así también cualquier otro que fuera exigido expresamente por la Repartición.

 Arq. Verónica Odell,
 DIRECTORA DE PROYECTO
 UNIDAD TÉCNICA DE SALUD
 DIR. GRAL. DE ARQUITECTURA Y CONSTRUCCIONES

III.-SEGURO DE RESPONSABILIDAD CIVIL: por un monto no inferior al 20% del presupuesto oficial. -

El incumplimiento de dicha obligación o la mora en el pago de la prima que correspondieran a los seguros contratados, impedirá el perfeccionamiento de órdenes de pago por certificados de obras aprobadas.

Será condición ineludible para proceder al replanteo de la obra, la acreditación por parte del Contratista del cumplimiento de las obligaciones precedentes.

Al procederse a la recepción definitiva de las obras, el Contratista deberá acreditar el pago total correspondiente a los seguros contratados como requisito previo a la devolución de las garantías que se hubieran constituido con el cumplimiento de sus obligaciones.

El presente artículo tiene prevalencia y anula cualquier disposición en contrario contenida en este Pliego. -

ARTICULO 24°: REGLAMENTACION HIGIENE Y SEGURIDAD: De conformidad a lo prescripto por el Decreto Nacional N°911/96 PEN y la Resolución N° 35/98 SRT, se deberá tener especial consideración en:

- Condiciones básicas de higiene y seguridad.
- Servicio de Higiene y Seguridad en el Trabajo o copia del contrato del Comité con un Profesional habilitado, indicándose las horas asignadas en caso de que el servicio sea externo.
- El Profesional debe estar Matriculado vigente en el Colegio Profesional correspondientes en la Provincia.-
- Confección y actualización permanente del "Legajo Técnico de Higiene y Seguridad".
- Presentar el Programa de Seguridad a aplicar en la obra con anterioridad al comienzo de esta última.-

ARTICULO 25°: NOMINA COMPLETA DE EQUIPOS A PRESENTAR POR LOS PROPONENTES:

El Oferente deberá acreditar la disponibilidad mínima de equipos, maquinarias y herramientas indispensables para garantizar la correcta, continua y segura ejecución de la obra objeto de la presente licitación.

Los equipos deberán ser de propiedad del Oferente, hallarse disponibles mediante contrato de alquiler vigente o contar con compromiso formal de provisión a la fecha de la adjudicación. En todos los casos, los mismos deberán encontrarse en adecuadas condiciones de funcionamiento, mantenimiento y seguridad, de conformidad con la normativa vigente en la materia. -

ARTICULO 26°: RECONOCIMIENTO DE GASTOS DIRECTOS IMPRODUCTIVOS.

1º) Las erogaciones que resulten improductivas debida a paralizaciones totales o parciales o por la reducción del ritmo de ejecución de la Obra por hechos imputables a la Administración, contempladas por el Art. 42º de la Ley de Obras Públicas N° 6351 y Decreto N° 958/79 - S.O.y S.P., se reconocerán de acuerdo al régimen que a continuación se establece.

En todos los casos las reclamaciones deberán formularse por escrito y dentro del plazo de Diez (10) días hábiles administrativos de producido el hecho o evento perjudicial.

No se reconocerán aquellas erogaciones y/o perjuicios ocasionados por culpa del Contratista, falta de medios o errores en las operaciones que le sean imputables.

Los daños, pérdidas y averías originados en casos fortuitos o de fuerza mayor, a que se refieren el Artículo 32º y el segundo párrafo del Artículo 39º de la Ley N° 6351 se indemnizarán como se especifica en el apartado 4º del presente Artículo.

2º) Cuando los daños, pérdidas y averías reclamados consisten en las mayores erogaciones en que haya debido incurrir el Contratista por paralizaciones o disminuciones del ritmo de las obras encuadradas en el Artículo 42º de la Ley N° 6351, el monto del resarcimiento será fijado de acuerdo a la siguiente fórmula:

$$I = k1 * k2 * G * (M - M1)$$

Donde:

I = Indemnización básica.

k1 = Relación entre los valores del jornal obrero ayudante durante el período de perturbación y a la fecha de la Licitación.

k2 = Coeficiente de acuerdo a la duración del período de perturbación, conforme a las siguientes escalas.

Para obras que requieran equipos de poca importancia o no requieran (Obras de Arquitectura, Energía, Telecomunicaciones, Obras Sanitarias, Obras de Arte, Alumbrado, etc.)

| | |
|-----------------------|------|
| Hasta 1 mes | 0,50 |
| Entre 1 mes y 3 meses | 1,00 |
| Entre 3 y 6 meses | 0,87 |
| Entre 6 y 9 meses | 0,74 |
| Entre 9 y 12 meses | 0,68 |
| Mayor de 12 meses | 0,50 |

Para obras que requieran equipos importantes (Pavimentos, bases, terraplenes, grandes puentes)

| | |
|-----------------------|------|
| Hasta 1 mes | 0,81 |
| Entre 1 mes y 3 meses | 1,00 |
| Entre 3 y 6 meses | 0,90 |
| Entre 6 y 9 meses | 0,87 |
| Entre 9 y 12 meses | 0,85 |

Arg. Verónica Odelli
DIRECTORA DE PROYECTO
UNIDAD TÉCNICA DE SALUD
DIR. GRAL. DE ARQUITECTURA Y CONSTRUCCIONES

Mayor de 12 meses 0,83

G= Coeficiente de incidencia de los gastos indemnizables cuyo valor sigue a continuación.

A los efectos de determinar el valor de G que corresponda aplicar, según el monto del contrato, se dividirá el mismo por el importe del jornal básico del obrero – ayudante del gremio de la construcción vigente a la fecha de la licitación.

G (%)

| Tipo de Obra | Monto del contrato en jornales | | |
|---|--------------------------------|-----------------------------|----------------|
| | Hasta 30.000 | más de 30.000 hasta 500.000 | más de 500.000 |
| *Que requiere equipo de escasa importancia o ninguna. | 6,5 | 6 | 5 |
| *Que requiere equipos importantes: -Obras básicas viales o hidráulicas | 13,5 | 13 | 12 |
| -Bases para pavimentos y pavimentos | 9,0 | 8,5 | 7,5 |

M:

Caso a - Cuando exista plan de inversiones cubriendo el lapso de perturbación.

Estará determinado por el importe previsto a ejecutar en el período de perturbación, según plan de inversiones presentado por el oferente.

Caso b- Si el período de perturbación sobrepasa al abarcado por el plan de inversiones o bien si este último no existe.

Estará determinado por el importe que resulte de la siguiente proporción lineal:

ML

P

Siendo:

M = Monto del contrato.

Arq. Verónica Odelli
DIRECTORA DE PROYECTO
UNIDAD TÉCNICA DE SALUD
DIR. GRAL. DE ARQUITECTURA Y CONSTRUCCIONES

L = Período de perturbación (desde el comienzo hasta la terminación de la causa)

P = Plazo original de obra.

M1= Monto de obra que debe ejecutarse de acuerdo al plan de inversiones actualizado según la prórroga acordada.

El reajuste se efectuará una vez terminada la causa de perturbación. En tal oportunidad se deberá proceder a actualizar el plan de inversiones, acorde con la prórroga concedida.

La indemnización básica constituirá el monto de reconocimiento por paralización o disminución del ritmo que no motiven ampliación de plazo mayor del 100% del original pactado. Pasado ese lapso se reconocerá solamente el 80% de esos importes hasta prórrogas acumuladas que no superen dos veces el plazo original del contrato.

Para obras con plazo original de contratos menores de un año, se la considerará para tal fin como de un año.

Para el caso de las obras que no han tenido principios de ejecución las indemnizaciones se reducirán al 30% de lo que correspondería de acuerdo con lo arriba indicado.

Se entenderá por obras que no han tenido principio de ejecución aquellas en que desde el replanteo hasta el comienzo del período de perturbación no se hubiese alcanzado a realizar trabajos por valor igual o mayor al 5% de la inversión contemplada por el plan de obras para el mismo lapso. No se tomarán en cuenta las sumas que representan el acopio de materiales.

Para las obras que requieran equipos de importancia significativa, en los casos que durante el período de perturbación no estuviese en obra la totalidad del equipo denunciado por el Contratista en su propuesta y aceptado por la Repartición contratante, o estándolo sea retirado total o parcialmente, el valor básico de G sufrirá una disminución dada por el producto de 0,07 por la relación del costo del equipo faltante en obra durante el período de perturbación y el del equipo denunciado, ambos calculados para la fecha en que se produzca la perturbación sobre la base de los precios de plaza para máquinas nuevas.

3º) Será aplicado el valor de G de la escala que corresponda al tipo de obra que predomina en el plan de obras aprobado, durante el período de perturbación.

4º) Cuando los daños y perjuicios reclamados consisten en la pérdida total o parcial de la obra realizada o de los materiales o elementos en ella acopiados o en ella utilizados, el resarcimiento se practicará por valuación directa de los mismos, de acuerdo en lo posible a los precios del contrato ó de los análisis de precios agregados a la propuesta ó consecuencia inmediata de la misma.

Recibida la reclamación del Contratista, la Inspección tras constatar el hecho y labrar acta respecto de los perjuicios y daños observados, se fijará el término dentro del cual el reclamante debe detallar e inventariar los daños sufridos y estimar su monto. De no hacerlo así en el plazo fijado, perderá el derecho a toda compensación.



Arq. Verónica Odelli
DIRECTORA DE PROYECTO
UNIDAD TÉCNICA DE SALUD
DIR. GRAL. DE ARQUITECTURA Y CONSTRUCCIONES

5º) En ningún caso se indemnizará el lucro cesante, ni se pagarán beneficios sobre el importe de las inversiones o gastos hechos por el Contratista y que deban reintegrarse al mismo en virtud de los resarcimientos previstos en el presente régimen.

ARTICULO 27º: DIVERGENCIAS DURANTE LA EJECUCION DE LOS TRABAJOS - PLAZO PARA LA PRESENTACION DE RECLAMACIONES O SOLICITUDES: En caso de divergencias entre la Inspección y el Contratista, éste podrá reclamar ante la Repartición. En ningún caso el Contratista podrá suspender los trabajos, ni aun parcialmente, fundado en divergencias con la Inspección.

Las reclamaciones o pedidos del Contratista para cuyas presentaciones no se establezcan expresamente plazos en otras partes de este pliego o en la Ley de Obras Públicas y su Reglamentación, deberán ser presentadas dentro de los cinco (5) días corridos de producido el hecho que las motiven, debiendo luego justificar el detalle y monto de aquellas, dentro del plazo de treinta (30) días corridos computados a partir del vencimiento del primer término. Vencidos dichos plazos o algunos de ellos, el Contratista perderá el derecho a formular el reclamo.

ARTICULO 28º: TRABAJOS NOCTURNOS EN DÍAS FESTIVOS - AUTORIZACIÓN PARA TRABAJAR EN HORARIO EXTRAORDINARIO: Se prohíbe en obra el trabajo nocturno. Queda igualmente prohibido trabajar los días de descanso obligatorio sin discriminación de horas y los días sábados después de la hora trece (13).

Cuando mediaren causas de urgencias justificadas, la Repartición, a pedido del Contratista, podrá autorizar a trabajar los días y horas cuya prohibición establece el párrafo anterior, de acuerdo a las siguientes normas:

- 1.- Debe mediar pedido por escrito previo y fundamentado del Contratista, con detalle del programa de tareas a ejecutar.
- 2.- Debe presentar consentimiento de las autoridades laborales.
- 3.- Debe recabar resolución escrita de la Administración en cada caso, la que ha de contener:
 - * Consideración de las razones que la justifican.
 - * Constancia de haber tenido a la vista el consentimiento de las autoridades laborales. Tiempo por el cual se extiende la autorización.
 - * Cargo que se efectuará al Contratista.
 - * Advertencia al Contratista de que la falta de un debido aprovechamiento de su parte de las horas de trabajo extraordinario, a juicio de la Repartición, dará lugar en cualquier momento a la caducidad de la autorización que se concede.

Al finalizar el plazo por el cual se prestó autorización, debe renovarse el pedido y volverse a ponderar las conveniencias de prorrogar la autorización en iguales condiciones, conforme a la eficiencia que haya demostrado el Contratista hasta ese momento, la Jefatura autorizante, por su

Arq. Verónica Odelli
DIRECTORA DE PROYECTO
UNIDAD TÉCNICA DE SALUD
DIR. GEN. DE ARQUITECTURA Y CONSTRUCCIONES

parte, dispondrá que el Inspector de la Obra destaque al personal estrictamente indispensable, controle efectivamente el trabajo realizado, responsabilizándolo por ello. Debe notificarse tanto el personal como al Contratista.

Se considerarán horas extras:

- De lunes a viernes: las que excedan de una jornada de ocho (8) horas.
- Días sábados: las que exceden de cuatro (4) horas por la mañana.
- Domingos y feriados: la totalidad.

Serán por cuenta del Contratista las retribuciones por horas extras que las disposiciones vigentes establecen para el personal a sus órdenes.

Pago de horas extras al personal de inspección: Por otra parte, serán también por cuenta del Contratista las retribuciones o indemnizaciones para el personal de Inspección, computándose como tales las que excedan el horario de la Administración Pública, considerándose para ello la carga horaria semanal del agente según su categoría y se calcularán en base al cociente que resulte de dividir la retribución total y permanente mensual que perciba, por Veinte (20) días y por el número de horas que tenga asignada la jornada normal de labor.

No procederá al pago por servicios extraordinarios en los casos de fracciones inferiores a una (1) hora, las que, en cambio podrán acumularse mensualmente para completar ese lapso.

Bonificación por horario nocturno y en días feriados: La retribución por hora establecida se bonificará con los porcentajes que se indican a continuación, cuando la tarea se realice:

- Entre las 22 y 6 horas: con 100%.
- En domingo y feriado: con el 100%
- En días sábados después de las trece (13) horas y días no laborables: con el 50%.-

Deducción de los importes correspondientes: los importes que resulten de las retribuciones e indemnización anteriormente previstas serán deducidas del primer certificado que se expida al Contratista.

Pago por horas extras en caso de Tareas en horas Extraordinarias: ordenadas por la Repartición: Cuando se trabajen horas extraordinarias por orden expresa de la Repartición, serán por cuenta de ésta todas las retribuciones por servicios extraordinarios del personal auxiliar de Inspección.

ARTICULO 29°: TERRENOS FISCALES OCUPADOS POR EL CONTRATISTA: Serán por cuenta exclusiva del Contratista el pago de los derechos de arrendamientos u ocupaciones que corresponda satisfacer cuando el mismo ocupe terrenos fiscales, ya sean nacionales, provinciales o municipales o en zonas portuarias o ferroviarias, destinados a la instalación de depósitos para sus elementos de trabajo, materiales u otros fines correspondientes a la obra. -

Arq. Verónica Odelli
DIRECTORA DE PROYECTO
UNIDAD TÉCNICA DE SALUD
DIR. GRAL. DE ARQUITECTURA Y CONSTRUCCIONES

ARTICULO 30°: RÉGIMEN DE MULTAS: Cuando por causas imputables ala Contratista se verificarán incumplimientos o transgresiones a las obligaciones establecidas en el presente Instrumento, éste podrá ser pasible de la aplicación de multas, conforme a lo expresamente previsto en los apartados I, II, III y IV del presente artículo. -

La Administración notificará fehacientemente a través de la Inspección mediante "orden de servicio" al Contratista la presunta infracción constatada con el importe que se pretende aplicar el certificado de obra que correspondiere; otorgándole un plazo de cinco (5) días hábiles administrativos, contados desde la notificación de la orden de servicio pertinente, para ejercer su derecho de defensa y presentar por "nota de pedido de empresa" el descargo correspondiente.

Vencido el plazo previsto en el párrafo anterior la Inspección deberá elevar al Organismo ejecutor de la obra la orden de servicio, el descargo presentado por nota de pedido y un informe circunstanciado debidamente suscripto por la Inspección. La máxima autoridad del Organismo ejecutor, cumplido el trámite administrativo pertinente, emitirá la resolución fundada al efecto.

Que, encontrándose firme la resolución mediante la cual se dispone la sanción esta última se hará efectiva mediante el/ los descuento en el primer certificado de obra que se emita con posterioridad o, en su defecto, en los certificados subsiguientes. En caso de insuficiencia de éstos, se procederá a ejecutar sobre las garantías constituidas.

En ningún caso la mera tramitación del procedimiento sancionatorio podrá suspender la emisión de certificados de obra por trabajos efectivamente ejecutados. -

I.- Mora en la ejecución de los trabajos:

a) Cuando la mora fuere sobre el plazo de terminación, el Contratista abonará en concepto de multa, los porcentajes que a continuación se detallan, tomados sobre el monto de obra no ejecutada, adicionándose los gastos de Inspección.

La liquidación se hará en forma mensual y acumulativa, a saber:

| Porcentaje de atraso respecto al plazo contr. | % de multa |
|---|------------|
| hasta 5% | 1% |
| 6 a 10%..... | 3% |
| 11 a 15%..... | 6% |
| 16 a 20%..... | 8% |
| 21 a 25%..... | 10% |

Estas multas darán motivo, en caso de excederse del tope del 10% del monto contractual a la rescisión del Contrato, conforme se prevé en los Artículo 31 y 73 Inc. f) de la Ley 6351.



Arq. Verónica Odelli
DIRECTORA DE PROYECTO
UNIDAD TÉCNICA DE SALUD
DIR. GRAL. DE ARQUITECTURA Y CONSTRUCCIONES

b) Por otra parte, cuando el monto total de certificación no alcance el ochenta y cinco por ciento (85%) de las previsiones del Plan de Trabajos e Inversiones aprobado, para la fecha de certificación, el Contratista abonará en concepto de multa el cinco por ciento (5 %) del monto contractual correspondiente al déficit que acuse la certificación en que se aplique la multa, respecto al plan de trabajos aprobado con su correspondiente variación de costos.

Cuando la mora fuese sobre el plazo de la terminación total de la obra, el Contratista pagará además los gastos de Inspección producidos durante la misma.

II.- Ausencia del Contratista o del Representante Técnico:

Toda ausencia en la obra del Contratista, o de su representante Técnico, que no obedezca a razones justificadas a juicio de la Repartición, dará motivo a la aplicación de las siguientes penalidades por día de ausencia:

*ARQUITECTO - INGENIERO en CONSTRUCCIONES - INGENIERO CIVIL -

El monto equivalente a quince (15) Jornales obreros.

*MAESTRO MAYOR DE OBRAS - TÉCNICOS -

El monto equivalente a siete (7) jornales obreros

Se tomará a los fines antes citados, el jornal básico para el oficial especializado de la INDUSTRIA DE LA CONSTRUCCIÓN, vigente a la fecha de producida la ausencia.

III. Suspensión injustificada del Trabajo:

Cuando el Contratista interrumpa o suspenda los trabajos injustificadamente a juicio de la Repartición por un período de OCHO (8) días corridos o mayor, se hará pasible a una multa equivalente al cinco por ciento (5%) del monto de los trabajos previstos a realizar en dicho período.

En caso de reincidencia, la multa se duplicará, calculándose su monto de la misma forma anterior.

IV.- Penalidades por incumplimiento de Órdenes de Servicios y falta de señalamientos diurno y nocturno:

El incumplimiento de Órdenes de Servicio y falta de señalamiento diurno y nocturno motivará una multa equivalente a TREINTA (30) jornales obreros, por la primera orden incumplida a partir de la cual la falta de cumplimiento de las Órdenes de Servicio motivará la sucesiva duplicación de los montos a aplicar.

Se tomará a los fines citados al jornal básico para el Oficial Especializado de la INDUSTRIA DE LA CONSTRUCCIÓN vigente a la fecha de producida la inobservancia de la Orden de Servicio.

Arq. Veronica Odelli
DIRECTORA DE PROYECTO
UNIDAD TÉCNICA DE SALUD
DIR. GRAL. DE ARQUITECTURA Y CONSTRUCCIONES

ARTICULO 31°: PRESENTACION DE LOS PLANOS CONFORME A OBRA EJECUTADA Y

MANUALES PERTINENTES: El Contratista deberá presentar una vez finalizada las obras, planos conforme a obra ejecutada que serán firmados por el Contratista, Director Técnico de la Empresa e Inspección de las Obras.

Todos los planos serán dibujados en tinta negra y agregado de colores convencionales, en escalas similares a la de los planos correspondientes del proyecto y en láminas de papel vegetal de 90 grs. La presentación títulos, leyendas y dibujos de detalles, serán de índole similar a las de los planos del proyecto.

En los mismos se dibujará el rótulo o carátula para la inscripción de datos, el cual será de iguales características al sello que utiliza el Organismo, vigente a la fecha que se presenten los planos o el rótulo que exija el Ente que debe aprobar los Planos.-

Los originales de los planos conforme a obra deberán ser presentados en forma completa, antes de la recepción provisional de la obra, y de no merecer observaciones por parte de la Administración, ser acompañados de tres copias y un soporte magnético.

En el caso de merecer algunas observaciones, estas deberán ser corregidas presentando nuevamente los originales y tres copias y el soporte magnético dentro del plazo de garantía, requisito sin el cual no podrá efectuarse la recepción definitiva.

Asimismo deberá confeccionar y gestionar para su aprobación los planos de las instalaciones frente a los Organismos Competentes pertinentes. Presentando ante la Administración los comprobantes del trámite cumplido y certificaciones pagas a su costa. Si correspondiera (zona urbana) deberá confeccionar los Planos Municipales, gestionando y tramitando su aprobación, de acuerdo a las reglamentaciones vigentes, presentando en dicho caso a la Administración los comprobantes del trámite cumplido.-

Todos los planos deberán ser visados ante los Colegios Profesionales correspondientes y de acuerdo a la normativa vigente, siendo responsabilidad del Contratista el cumplimiento de este requisito.

Todos los gastos correspondientes a la confección, presentación, visado, gestión y/o aprobación de los planos, de acuerdo a lo establecido en este artículo, serán por cuenta del Contratista, quien deberá incluirlos en el ítem correspondiente o en los gastos generales de la obra.

Todos los gastos correspondientes a la preparación de los planos originales y de los juegos de copias respectivas, cuya confección estará a cargo del Contratista de acuerdo a lo establecido en este artículo, serán también por cuenta del mismo, quien deberá incluirlos en los gastos generales de la obra.

En caso de que la obra incluya la provisión, instalación y/o puesta en servicio de maquinarias, equipos, sistemas o instalaciones que requieran manuales de uso, operación y/o mantenimiento, el Contratista estará obligado a entregar a la Inspección de Obra, al momento de

la recepción provisoria, toda la documentación técnica correspondiente. La entrega de esta documentación será requisito indispensable para proceder a la recepción provisoria de la obra.

En caso de no cumplirse con la obligación referenciada en pa, se considerará que la obra no se encuentra en condiciones de ser recibida.

ARTICULO 32°: AMPLIACIÓN DEL PLAZO DE EJECUCIÓN POR CAUSAS DE LLUVIA: El Contratista deberá considerar, al elaborar su propuesta, los días que se verá afectada la marcha de la obra por las lluvias consideradas normales. A los efectos recabará del ORGANISMO correspondiente los días de las lluvias acaecidas durante los seis años calendario anteriores al año correspondiente a la presente Licitación, a lo que llamaremos Registro de Lluvias.

A partir de ese Registro se deducirán los promedios mensuales de las precipitaciones, valores estos que se considerarán normales y que el Oferente tendrá en cuenta al preparar su Plan de Trabajos.

La ampliación del Plazo de Ejecución de la obra por causas de lluvia se justificará cuando las lluvias caídas sobrepasen, ya sean en milímetros caídos y/o número de días de precipitación, a los promedios trimestrales considerados normales y se calculará de acuerdo a lo siguiente:

1 - Se tomarán lapsos trimestrales calendarios a partir de la fecha de Replanteo en Obra.

2 - Se sumarán los milímetros de lluvias caídas en los meses del trimestre considerado, que han ocurrido en los seis (6) años que constan en el Registro de Lluvias. Esta suma se dividirá por seis (6) años con lo que se obtiene el "PROMEDIO DE MILÍMETROS CAÍDOS EN EL LAPSO" (PMML).

3 - Se sumarán las cantidades de días de precipitaciones ocurridas en el trimestre considerado en los seis (6) años que constan en el Registro de Lluvias. Esta suma se dividirá por seis (6) años obteniéndose así el "PROMEDIO DE DIAS DE LLUVIA DEL LAPSO" (PDL).

4 - El promedio de milímetros caídos por día en el trimestre que se considerará normal será:

$$P.M.M.L. = p \text{ mm/día}$$

$$P.D.L.$$

La fracción de mes que resulte desde la fecha de Replanteo de Obra hasta el fin de dicho mes se agregará al primer trimestre de la obra por lo que el primer lapso resultará de tres meses y fracción.

CALCULO DE LOS DÍAS DE AMPLIACIÓN

Al transcurrir un trimestre de Obra, teniendo los datos necesarios de la lluvia caída y el número de días de precipitaciones ocurridos pueden presentarse cuatro (4) casos

Arq. Verónica Odelli
DIRECTORA DE PROYECTO
UNIDAD TÉCNICA DE SALUD
MIP. GRAL. DE ARQUITECTURA Y CONSTRUCCIONES

CASO A

Lluvia caída (en mm.) en el trimestre de obra MMC > PMML

Nº de días de lluvias en el trimestre de obra NºD > PDL

Entonces se hará:

MM.C. - P.MM.L = "a" días de prórroga

p

NºD - P.D.L. = "b" días de prórroga

CASO B

Lluvia caída (en mm.) en el trimestre de obra MMC > PMML

Nº de días de lluvias en el trimestre de obra NºD <= PDL

Entonces se hará:

MM.C. - P.MM.L = "a" días de prórroga

p

CASO C

Lluvia caída (en mm.) en el trimestre de obra MMC <= PMML

Nº de días de lluvias en el trimestre de obra NºD > PDL

Entonces se hará:

NºD - P.D.L. = "b" días de prórroga

CASO D

Lluvia caída (en mm.) en el trimestre de obra MMC <= PMML

Nº de días de lluvias en el trimestre de obra NºD <= PDL

No corresponde ampliación de Plazo por no existir lluvia extraordinaria.

Considerando el trimestre Julio, Agosto y Septiembre tomamos del Registro de Lluvias los valores de milímetros caídos.

Julio: 54 + 63 + 37 + 9 + 32 + 117 = 312 mm.

Agosto: 14 + 34 + 30 + 81 + 15 + 109 = 283 mm.

Septiembre: 82 + 82 + 140 + 25 + 42 + 111 = 482 mm.
1.077 mm.

El promedio de milímetros caídos en el lapso (P.MM.L.) será:

Arq. Veronica Odelli
DIRECTORA DE PROYECTO
UNIDAD TÉCNICA DE SALUD
DIR. GRAL. DE ARQUITECTURA Y CONSTRUCCIONES

$$P.M.M.L. = \frac{1.077}{6} = 179,5 \text{ mm.}$$

6

y tomando la cantidad de días de lluvias tendremos:

$$\text{Julio: } 5 + 2 + 4 + 2 + 2 + 7 = 22 \text{ días}$$

$$\text{Agosto: } 2 + 4 + 3 + 3 + 1 + 7 = 20 \text{ días}$$

$$\text{Septiembre: } 9 + 4 + 6 + 2 + 2 + 5 = \underline{28 \text{ días}}$$

70 días

Con los valores precedentes obtenemos el promedio de días de lluvias en el lapso.

$$P.D.L. = \frac{70}{6} = 11.7 \text{ días}$$

6

y el promedio de milímetros de lluvia caídos por día (P) será:

$$P = \frac{P.M.M.L.}{P.D.L.} = \frac{179.5 \text{ mm}}{11.7 \text{ días}} = 15.3 \text{ mm/día}$$

$$P.D.L. = 11.7 \text{ días}$$

Suponemos que en la obra en el trimestre Julio, Agosto y Septiembre ha llovido:

Por lo tanto siendo:

$$275 \text{ mm} \quad 179.5 \text{ mm}$$

$$23 \text{ días} \quad 11.7 \text{ días}$$

Corresponde al caso A entonces se calcula:

$$a = \frac{275 \text{ mm} - 179.5 \text{ mm}}{15.3 \text{ mm/día}} = 6.24 \text{ días}$$

$$15.3 \text{ mm/día}$$

$$b = 23 \text{ días} - 11.7 \text{ días} = 11.30 \text{ días}$$

$$\text{Total } a + b = 6.24 \text{ días} + 11.30 \text{ días} = 17.54 \text{ días} = 18 \text{ días}$$

Ampliación del Plazo Contractual por el Trimestre Julio, Agosto y Septiembre dieciocho (18) días.

Asimismo, se considerarán comprendidos aquellos períodos posteriores en los cuales, aun habiendo cesado las precipitaciones, las condiciones del terreno, humedad o anegamiento imposibiliten técnicamente el acceso, la operación de equipos o la ejecución de las tareas específicas de obra.

Para la procedencia del pedido, el Contratista deberá acreditar fehacientemente, mediante registros meteorológicos y constataciones de obra avaladas por la Inspección, la imposibilidad de ejecutar los trabajos en los sectores afectados. La Inspección evaluará la

razonabilidad de los fundamentos presentados y determinará el número de días de ampliación a otorgar en caso de corresponder, considerando el impacto real sobre el desarrollo de las tareas y la programación general de la obra.

Cuando se trate de obras a cielo abierto, de movimiento de suelos, pavimentación, cordón cuneta u otras actividades dependientes de condiciones climáticas favorables, la Inspección podrá otorgar ampliaciones de plazo superiores al promedio habitual, en atención al carácter extraordinario del fenómeno, la extensión de los sectores afectados y el tiempo necesario para la recuperación operativa de las zonas de trabajo.

ARTICULO 33°: AMPLIACION DEL PLAZO CONTRACTUAL POR CAUSALES IMPUTABLES

AL COMITENTE: La tramitación y otorgamiento de ampliaciones de plazo o disminución del ritmo de trabajo se regirá exclusivamente por lo establecido en el Artículo N° 61 de la Ley N° 6351 de la Provincia de Entre Ríos y su Decreto Reglamentario, en todo lo relativo a las condiciones, plazos y formalidades para la presentación y evaluación de dichas solicitudes.

El Contratista deberá formular su pedido en forma expresa y fundada, acompañando la documentación y pruebas suficientes que acrediten el perjuicio económico y la imposibilidad material de mantener el ritmo contractual de ejecución.

La ampliación de plazo que eventualmente se reconozca comprenderá el período transcurrido entre la fecha de la notificación fehaciente efectuada por el Contratista a la Inspección de Obra comunicando la disminución del ritmo de trabajo y la fecha en que el Comitente subsane las obligaciones cuya falta haya motivado la solicitud.

El plazo reconocido será ajustado mediante un coeficiente corrector determinado por la Inspección de Obra, debidamente fundado en actas, informes técnicos y verificaciones documentales, en función del grado efectivo de afectación sobre el rendimiento de las tareas contratadas.

No serán objeto de reconocimiento las ampliaciones de plazo derivadas de situaciones que no hayan sido notificadas fehacientemente a la Inspección de Obra mediante el Libro de Notas de Pedido, ni aquellas que carezcan de respaldo técnico o documental suficiente.

ARTICULO 34°: GASTOS DE INSPECCIÓN: La inspección de la obra estará a cargo de profesionales de la D.G.A. y C, al que la Empresa deberá abonar durante el plazo de ejecución de la obra hasta la recepción provisoria los gastos inherentes a las retribuciones por mayor jornada horaria de trabajo, conforme lo establecido en el Art. 28 del presente Instrumento. -

ARTICULO 35°: REPLANTEO E INICIACIÓN DE LAS OBRAS: La Administración comunicará al Contratista, con una anticipación mínima de DIES (10) días corridos, la fecha de iniciación del replanteo, que deberá realizarse dentro del plazo de TREINTA (30), días corridos, computados a partir de la fecha de la firma del Contrato. En la fecha indicada, el Inspector iniciará el replanteo con asistencia del Contratista o de su representante autorizado, estableciendo marcas, señales, estacas, mojones, puntos fijos de referencia, escalas, etc. que el Contratista queda obligado a conservar por su cuenta.



Arq. Verónica Odelli
DIRECTORA DE PROYECTO
UNIDAD TÉCNICA DE SALUD
DIR. GRAL. DE ARQUITECTURA Y CONSTRUCCIONES

En base a dichas marcas, señales, puntos fijos, etc., el Contratista complementará, a medida que la marcha de las obras lo exija, el replanteo de detalle de acuerdo con los planos generales, y detalles del proyecto y conforme con las modificaciones que la inspección introduzca durante el curso de los trabajos.

Los gastos en concepto de jornales de peones, movilidad, útiles y materiales que ocasionen el replanteo, así como los de revisión de los replanteos de detalles, que la Administración considere conveniente realizar, son por cuenta exclusiva del Contratista.

En general el replanteo comprenderá la entrega al Contratista de los terrenos necesarios para las obras a ejecutar y se efectuará íntegramente.

Cuando por circunstancias especiales no fuese posible efectuar el replanteo total de las obras, se efectuará un replanteo parcial de las mismas. En este caso, el replanteo parcial deberá comprender como mínimo, una sección continua de la Obra, en la que se pueden efectuar trabajos que tengan un valor no inferior a la mitad del monto total de contrato.

El replanteo deberá ser completado totalmente antes de transcurrido un tercio del plazo contractual, a contar desde la fecha en que se efectúe el primer replanteo parcial. Si el replanteo no fuese completado totalmente dentro del término indicado en el párrafo precedente, por causas no imputables al Contratista, este podrá exigir: a) ampliación del plazo contractual, pero solo si demostrase que con ello se le ha obstaculizado la prosecución de los trabajos según un plan proporcionado a la naturaleza e importancia de la obra y el plazo contractual; b) resarcimiento de mayores gastos, siempre que demostrase fehacientemente, que al no habersele completado el replanteo en el término establecido se le han ocasionado daños o perjuicios materiales.

Terminado el replanteo se extenderá por duplicado un Acta en la que conste habersele efectuado con arreglo al Proyecto, que será firmada por el Inspector y el Contratista o su Representante.

Cualquier observación que desee formular el Contratista, relacionada con el replanteo y que pudiera dar lugar a reclamos, deberá constar al pie del Acta en forma de reserva, sin cuyo requisito no se considerará válido reclamo alguno.

Todo reclamo relacionado con las reservas efectuadas en el Acta de replanteo deberá ser presentado dentro de los VEINTE (20) días corridos posteriores a la firma de dicha Acta, vencido este plazo el Contratista perderá los derechos respectivos y se tendrá por no efectuada la reserva.

El plazo contractual se contará a partir de la fecha del primer replanteo. Si el Contratista no concurriese al replanteo inicial se fijará una nueva fecha con DIEZ (10) días corridos de anticipación.

Si tampoco concurriese a esta segunda citación sin que existan, a exclusivo juicio de la Administración, causas justificadas que le hayan impedido asistir, o si habiendo concurrido, se negase a firmar el acta que se labrará con tal motivo, con la certificación de testigos o autoridad competente, se considerará que el Contratista hace abandono de la Obra contratada, pudiendo



Arq. Verónica Odelli
DIRECTORA DE PROYECTO
UNIDAD TÉCNICA DE SALUD
DIR. GRAL. DE ARQUITECTURA Y CONSTRUCCIONES

en ese caso la Administración declarar rescindido el Contrato con las penalidades que corresponden. Se deja establecido que las obras deberán iniciarse dentro del plazo máximo de TREINTA (30) días corridos a partir de la fecha del primer replanteo, quedando entendido que el plazo contractual no sufrirá ninguna ampliación en virtud de lo precedentemente expuesto.

ARTICULO 36°: ELEMENTOS A PROVEER POR LA CONTRATISTA: El contratista proveerá dentro de los diez (10) días de la firma del contrato de adjudicación, los siguientes elementos para la Inspección, cuya propiedad de los mismos, terminada que fuera la obra y/o cumplido el plazo de ejecución de la misma, quedará como propiedad del Estado Provincial de Entre Ríos, o puede ser devuelta después de la recepción provisoria de la obra con afectación exclusiva ala inspección de obra.

Los elementos son:

a) Movilidad Afectada al servicio de Inspección de la D.G.A. y C., la que, una vez finalizada la obra y/o cumplido el plazo de ejecución de la misma, será devuelta a la Contratista después de la Recepción Provisoria de la obra.-

La Contratista deberá proveer durante el período de ejecución de la obra, un vehículo con una antigüedad no mayor a 5 (cinco) años anteriores a la fecha de la licitación, preferentemente tipo utilitario, el que deberá estar en perfecto estado de funcionamiento, deberá poseer seguro contra todo riesgo y encontrarse en estado de libre tránsito, vale decir deberá poseer seguros, impuestos y accesorios (baliza, etc.) que aseguren su libre tránsito. En su oferta, la Contratista deberá indicar el dominio y características del vehículo que dispondrá para la Inspección.-

Se deja aclarado que la Contratista deberá mantener la provisión de Combustible y demás insumos (mantenimiento, seguros, y gastos en general) que correspondan al vehículo, durante la ejecución de la obra y hasta la Recepción Provisoria de la misma, con un tope de 2.000 kilómetros mensuales.-

Al hacer entrega del vehículo, la Contratista deberá acompañar la autorización de manejo correspondiente y los gastos de su tramitación, inscripciones en los Registros Nacionales, Provinciales y/o Municipales si correspondiere y todo otro que origine la provisión, serán por cuenta exclusiva del Contratista.-

Los elementos a proveer serán entregados en el lugar de emplazamiento de la obra, pudiendo el Comitente suspender la emisión de los Certificados de Obras hasta tanto no queden debidamente cumplimentadas las provisiones de todos los elementos especificados en el presente artículo o sus cambios si los hubiere, en caso de corresponder. En los casos que los mismos no reúnan las condiciones exigidas la contratista deberá proceder a su cambio dentro del plazo de quince (15) días corridos a partir de las observaciones

ARTICULO 37°: ESTRUCTURA DE PONDERACIÓN: La presente obra tendrá como Estructura de Ponderación de los Insumos Principales según Anexo de este instrumento-



Arq. Verónica Odelli
DIRECTORA DE PROYECTO
UNIDAD TÉCNICA DE SALUD
DIRECCION GENERAL DE ARQUITECTURA Y CONSTRUCCIONES

ARTICULO 38°: PERÍODO DE VEDA Y CONDICIONES CLIMÁTICAS: Durante la ejecución de los trabajos, deberán respetarse las condiciones climáticas y ambientales apropiadas para la correcta aplicación de los materiales y la obtención de la calidad exigida en las distintas etapas de la obra.

No se permitirá la ejecución de tareas que, por su naturaleza o características técnicas, requieran condiciones ambientales específicas cuando las mismas no se encuentren garantizadas, tales como temperatura, humedad, viento o estado de la superficie de trabajo, conforme a las normas y especificaciones técnicas aplicables.

En caso de condiciones climáticas adversas o inclemencias meteorológicas que impidan el desarrollo normal de las actividades o afecten la calidad final de las obras, tales períodos se considerarán comprendidos dentro del régimen de veda climática, y podrán ser objeto de ampliación de plazo contractual, siempre que se acredite fehacientemente la imposibilidad de ejecutar los trabajos en forma adecuada.

El Contratista deberá notificar a la Inspección de Obra en forma inmediata y documentada toda interrupción o suspensión de tareas motivada por dichas causas, a fin de su verificación y registro. La Inspección evaluará la procedencia del reconocimiento y determinará la extensión del plazo a otorgar, en función del tiempo efectivamente afectado y del tipo de tareas comprometidas.

ARTICULO 39°: PLAN DE MANEJO AMBIENTAL: El Plan de Manejo Ambiental se exigirá a la contratista una vez iniciados los trabajos, dentro de los diez (10) días de la firma del Acta de Replanteo, según las particularidades de la obra. –

ANEXO ARTICULO 37°: ESTRUCTURA DE PONDERACIÓN

OBRA: REEMPLAZO PARCIAL DE CUBIERTA, REPARACIONES VARIAS E INSTALACIÓN DE GAS NATURAL HOSPITAL “MARIA EVA DUARTE PERÓN” - LOCALIDAD GENERAL CAMPOS - DPTO. SAN SALVADOR

| COD | Designacion | Arquitectura |
|------|--|--------------|
| 1.2 | OFICIAL | 0,43 |
| 2.3 | Cemento portland env. 50kg | 0,05 |
| 2.7 | Hormigon Elaborado H17 | 0,06 |
| 9.1 | Caño EPOXI Ø3/4" | 0,11 |
| 11.3 | Chapa de H°G° ondulada N°25 | 0,10 |
| 11.4 | Malla Sima 4,2 mm - Q92 - diam.4,2mm - 15x15cm | 0,05 |
| 12.5 | Pintura al latex envase 4 l, 1° calidad p/interior | 0,09 |
| 13.5 | Mosaico granico 20x20 cm | 0,05 |
| 16.2 | Camión volcador - 320/340HP - chasis corto | 0,05 |
| | Σ | 1,00 |
| | Materiales | 0,57 |

Arq. Verónica Odelli
DIRECTORA DE PROYECTO
UNIDAD TÉCNICA DE SALUD
DIR. GEN. DE ARQUITECTURA Y CONSTRUCCIONES

CARTELERÍA OBRA

Medida 366x244 cm | Vinilo impreso sobre chapa.

REPARACIÓN DE
JUNTAS, BACHEO Y
CONFORMACIÓN
EN RP EX N° 26 SAN JOSÉ
DEPARTAMENTO COLÓN



MONTO: \$000.000.000

PLAZO DE EJECUCIÓN: 00 DÍAS

EMPRESA CONTRATISTA: NOMBRE

ORGANISMO EJECUTANTE: NOMBRE



GOBIERNO DE
ENTRE RÍOS

El presente es un ícono
dentro del contenedor blanco

Arq. Verónica Odelli
DIRECTORA DE PROYECTO
UNIDAD TÉCNICA DE SALUD
DIR. GRAL. DE ARQUITECTURA Y CONSTRUCCIONES

Tipografía para título: Faustina en variable bold y medium.
Tamaño 600 pt - Interlineado 600 pt.
Color Verde ER 03 | #93C462 | C55 M00 Y81 K00

Tipografía para datos: Archivo en variable bold y regular.
Tamaño 250 pt - Interlineado 300 pt.
Color Beige ER | #F0F0E6 | C07 M04 Y12 K00
Puntos tipográficos variables dependiendo la longitud del texto.

Color de fondo: Beige ER | #F0F0E6 | C07 M04 Y12 K00

Contenedor blanco: Espacio destinado para la colocación de los demás logos que acompañen la obra, se pueden utilizar las marcas a una sola tinta o full color.
Medida 164,7 x 30,5 cm.

Contenedor cuadrado superior: Gris ER | #4B5A64 | C71 M50 Y42 K33 | Se deberá aplicar un pictograma en color Beige ER relacionado a la obra que se realizará (ruta, puente, camino rural, etc.)



CARTELERÍA OBRA

Medida 366x244 cm | Vinilo impreso sobre chapa

Estructura metálica: de perfiles "C" galvanizados

Nº22 con tornillos autoperforantes zincados.

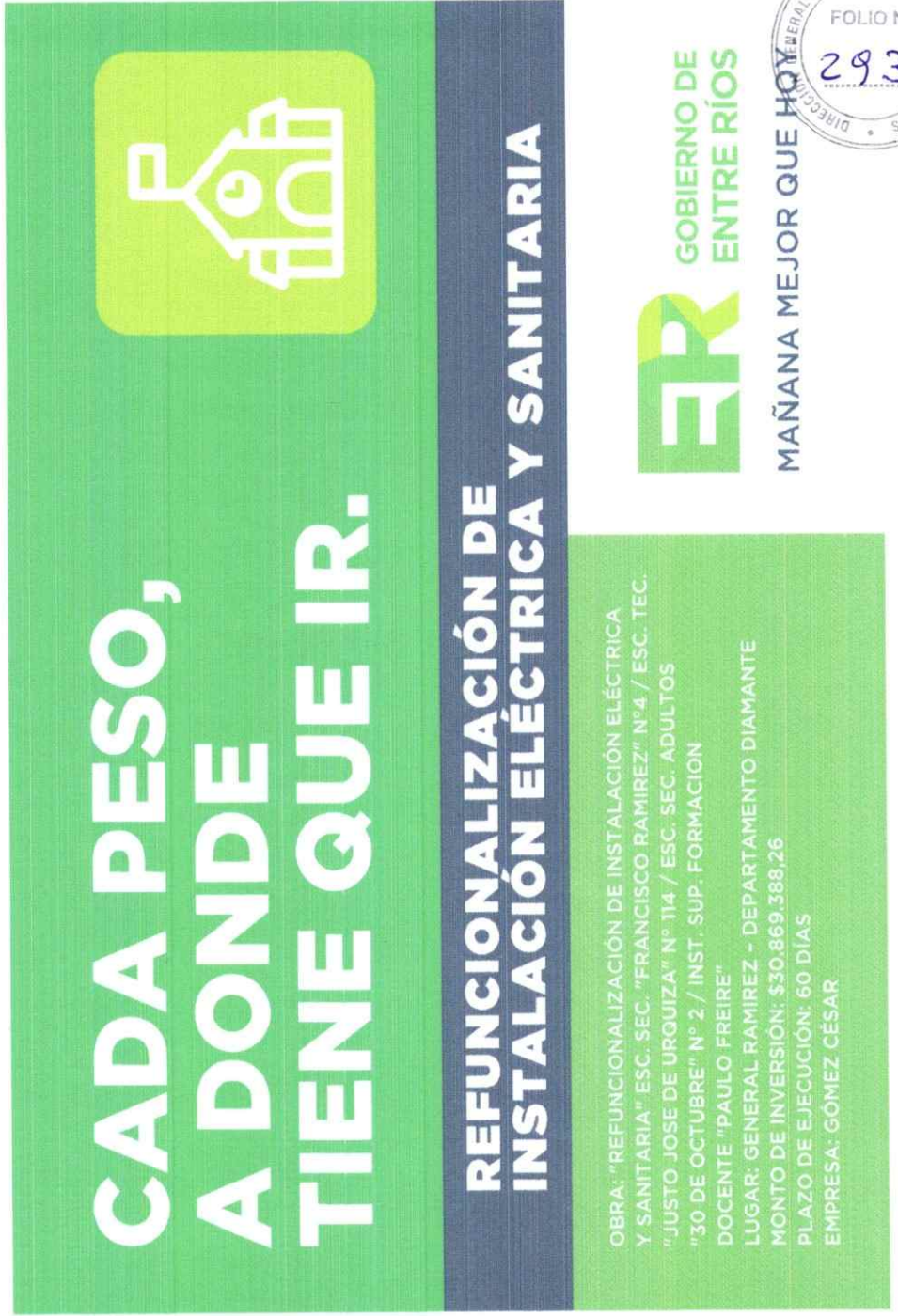

Arq. Verónica Odelli
DIRECTORA DE PROYECTO
UNIDAD TÉCNICA DE SALUD
DIR. GRAL. DE ARQUITECTURA Y CONSTRUCCIONES

FOLIO Nº
293

APLICACIÓN / CARTEL DE OBRA PÚBLICA

Dimensión Cartel

3,66 m

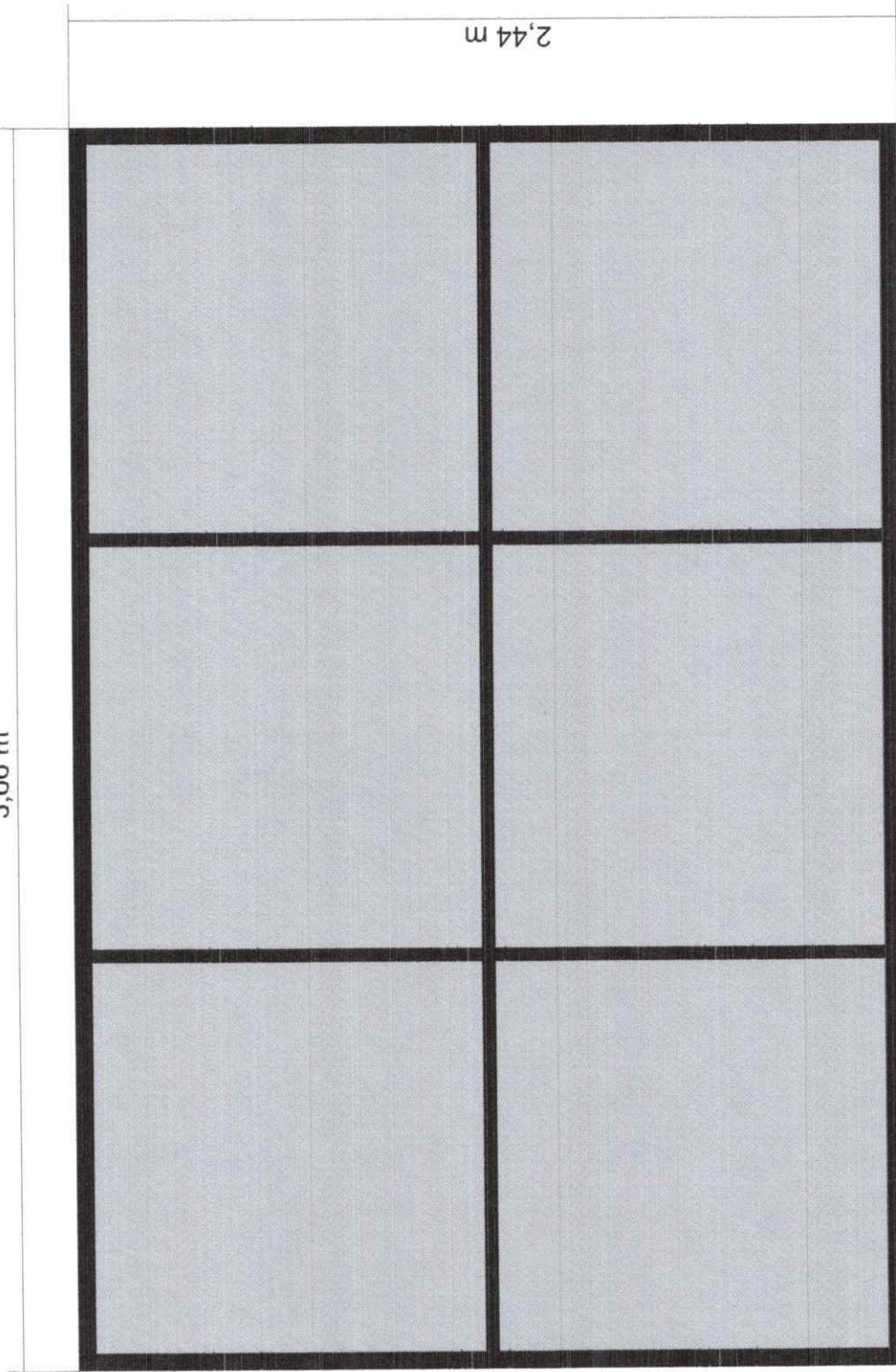

Perfiles "C" Galvanizados
Chapa Galvanizada Nº22
Tornillos auto perforantes Zincados

Arq. Verónica Odelli
DIRECTORA DE PROYECTO
UNIDAD TÉCNICA DE SALUD
DIR. GRAL. DE ARQUITECTURA Y CONSTRUCCIONES





OBRAS PÚBLICAS

PLIEGO ÚNICO DE CONDICIONES GENERALES

TÍTULO I

LICITACIÓN PÚBLICA

CAPÍTULO I

DISPOSICIONES GENERALES

ARTÍCULO 1° - OBJETO

El objeto del presente pliego es la contratación y ejecución de construcción, conservación, instalación, trabajo u obras públicas en general que realice la Provincia de Entre Ríos, por intermedio de sus reparticiones centralizadas o descentralizadas, autónomas o autárquicas, por concesiones a terceros o por entidades de bien público, las que se ajustarán a lo establecido por la Ley N°6.351 ratificada por Ley N° 7495/84 y modificatorias, su Decreto Reglamentario N° 958/79 SOYSP y demás normas aplicables, que constituyen el régimen jurídico de la contratación, incluido el presente Pliego Único de Condiciones Generales (PUCG), y de conformidad con lo dispuesto en el artículo cuarto del presente pliego.

ARTÍCULO 2° - DOCUMENTACIÓN COMPLEMENTARIA Y ANEXOS

El Pliego Único de Condiciones Generales, el Pliego de Condiciones Particulares, el Pliego de Especificaciones Técnicas General, el Pliego de Especificaciones Técnicas Particular, y todos los anexos incluidos en los legajos, completarán la documentación necesaria para la interpretación del contenido total de cada caso específico, siendo firmada por las partes e integrándose al Contrato.

Las normas previstas en el Título I – Licitación Pública de este PUCG, serán aplicadas a las Licitaciones Privadas y Concursos de Precios, en lo que no resulten modificadas por las previsiones de los Títulos II y III.

ARTÍCULO 3° - GLOSARIO

A los efectos de la aplicación de la Ley y del Decreto, mencionados en el artículo 1° y de este Pliego Único de Condiciones Generales, la terminología utilizada tiene la significación que seguidamente se indica:

- **ADJUDICATARIO:** El Proponente a quien se le acepta la oferta, se le notifica fehacientemente de ello, y se le adjudica la obra licitada.
- **ANÁLISIS DE PRECIOS:** es el detalle de los componentes de la estructura de costos que forman parte del precio de cada ítem del presupuesto. Los materiales, insumos, mano de obra, equipos herramientas, unidades, cantidades, rendimientos, consumos, representan el costo de la obra; y junto con los gastos generales, beneficio, impuestos, etc., conforman el precio de la obra.
- **AUTORIDAD COMPETENTE, ADMINISTRACIÓN, REPARTICIÓN, COMITENTE, ORGANISMO EJECUTOR:** Es el órgano de la Administración Pública Provincial que encarga la ejecución de una obra y figura designado como tal en el Pliego de Condiciones Particulares que integra la documentación contractual. En el organismo técnico se delega la función de Dirección de la Obra, y tiene a su cargo el control y vigilancia del cumplimiento de las bases de la licitación y compromisos contractuales.

- **CIRCULAR ACLARATORIA:** es una comunicación emitida por el organismo que convoca la licitación, para aclarar dudas o confusiones que pudieran surgir en relación a los pliegos de condiciones, requisitos de la licitación o aspectos técnicos del proyecto.
- **CIRCULAR CON CONSULTA:** es una comunicación emitida por el organismo que convoca la licitación, a solicitud de los adquirentes de pliegos u otros órganos de la Administración, respecto de consultas formuladas para aclarar dudas o confusiones que pudieran surgir en relación a los pliegos de condiciones, requisitos de la licitación o aspectos técnicos del proyecto.
- **CIRCULAR MODIFICATORIA:** es toda comunicación que emita el comitente modificando los términos de la documentación contractual.
- **COMISIÓN EVALUADORA:** es la comisión integrada por las personas designadas por el comitente, que examina todas las propuestas recibidas. Tiene a su cargo la selección de oferta más conveniente, y el rechazo de las que, conforme a la documentación contractual, resulten inadmisibles o inconvenientes.
- **CONTRATISTA:** el Adjudicatario que haya suscripto el contrato de obra respectivo, y a partir del momento en que éste adquiere validez legal.
- **CONTRATO:** Documento que el Comitente y el Adjudicatario suscriben, conteniendo el ajuste definitivo de las cláusulas del trabajo u obra a ejecutar, incluyendo la documentación contractual.
- **DOCUMENTACIÓN CONTRACTUAL:** está constituida por el presente Pliego Único de Condiciones Generales para las Contrataciones de Obras Públicas, el Pliego de Condiciones Particulares, el Pliego de Especificaciones Técnicas, el proyecto, el juego completo de planos y planillas, la memoria descriptiva, el cómputo y presupuesto oficial, las circulares y toda otra documentación que se indica en el Pliego Único de Condiciones Generales y que se detalle en el Pliego de Condiciones Particulares.
- **FONDO DE REPAROS:** es una reserva líquida, constituida por la deducción del cinco por ciento (5%) del importe de cada certificado -excepto de los de acopios e intereses- que tiene por objeto resarcir a la Administración o Comitente, por todas aquellas erogaciones, con causa en la inejecución o ejecución defectuosa de la obra, porque la misma no fue ejecutada conforme al Contrato; para su aplicación al pago de multas o devoluciones que por cualquier concepto debiera efectuar el contratista; y demás supuestos contemplados en las normas vigentes.
- **GARANTÍA DE CUMPLIMIENTO DEL CONTRATO:** instrumento que debe otorgar el Adjudicatario al Comitente y que tiene por objeto asegurar la estricta ejecución y cumplimiento de sus obligaciones contractuales y, asimismo, proteger al Comitente de posibles pérdidas resultantes de la no ejecución de la obra de conformidad con los términos y condiciones del Contrato.
- **GARANTÍA DE MANTENIMIENTO DE LA OFERTA:** instrumento que debe otorgar el Proponente a favor del Comitente y que tiene por objeto garantizar la vigencia de la oferta durante los plazos estipulados en la Documentación Contractual.
- **INSPECCIÓN:** Es quien representa al Comitente frente al Contratista y quien tiene a su cargo la supervisión técnica de los trabajos, así como el seguimiento, inspección y control en la ejecución del plan de trabajos definitivo y el control del cumplimiento de las obligaciones del Contratista.
- **INTERESADO:** es toda persona humana o jurídica que ha obtenido la Documentación Contractual.



- **JEFE DE OBRA:** es el profesional o técnico con competencias suficientes, aceptado por el Comitente, que asiste al Representante Técnico en la conducción y ejecución de la obra y su gestión técnica y económica, de conformidad con lo previsto en la Documentación Contractual. La designación de un Jefe de Obra, será obligatoria solo si la Administración o Comitente lo ha previsto expresamente en la documentación contractual.
- **LEGAJO:** Conjunto de documentos que la Administración entrega a los interesados en formular ofertas.
- **OBRA:** es la obra objeto de la contratación, con el alcance que se le asigne en el Legajo.
- **OFERTA o PROPUESTA:** es el conjunto de documentos que define los aspectos técnicos y económicos de la propuesta que realiza el Proponente u Oferente para realizar en determinadas condiciones un trabajo licitado.
- **ORGANISMO EJECUTOR:** Es el órgano de la Administración Pública Provincial, de sus reparticiones centralizadas o descentralizadas, autónomas o autárquicas, empresas estatales o mixtas, terceros concesionarios o entidades de bien público, que encarga la ejecución de una obra y figura designado como tal en el Pliego de Condiciones Particulares o en el Decreto del Llamado, que integra la documentación contractual. En el organismo ejecutor se delega la función de Dirección de la Obra, y tiene a su cargo el control y vigilancia del cumplimiento de las bases de la licitación y compromisos contractuales.
- **PCP:** es el Pliego de Condiciones Particulares.
- **PETG:** es el Pliego de Especificaciones Técnicas Generales.
- **PETP:** es el Pliego de Especificaciones Técnicas Particulares.
- **PLAZO DE GARANTÍA:** es el período posterior a la recepción provisional de la Obra durante el cual el Contratista es responsable de las reparaciones requeridas por los defectos o desperfectos provenientes de la mala calidad o ejecución deficiente de los trabajos, o por la falla en la calidad de los equipamientos provistos, o por los vicios ocultos, siempre que ellos no sean consecuencia del uso indebido de la Obra.
- **PROPONENTE u OFERENTE:** es la persona humana o jurídica que presenta una propuesta u oferta en un procedimiento de selección de una contratación.
- **PROPUESTA:** Sinónimo de Oferta.
- **PROYECTO:** es el conjunto de documentos técnicos indicados en el PCP y/o en el PETP para cada obra que complementan la documentación técnica elaborada por el Comitente.
- **PUCG:** es el presente Pliego Único de Condiciones Generales para las Contrataciones de Obras Públicas.
- **REPRESENTANTE TÉCNICO:** es el profesional o técnico representante del Contratista, encargado de la conducción técnica, debidamente autorizado por el mismo y oficialmente aceptado por el Comitente.
- **SUBCONTRATISTA:** Toda persona humana o jurídica, cuya contratación haya sido determinada por el Contratista, bajo su exclusiva responsabilidad, y autorizado por el Comitente.

ARTÍCULO 4° - RÉGIMEN JURÍDICO DE LA CONTRATACIÓN

El procedimiento de selección y el Contrato se sujetan al régimen jurídico que se indica a continuación:

IF-2025-00004346-GER-CGLTYA#SLYT

Arg. Verónica Odelli
DIRECTORA DE PROYECTO
UNIDAD TÉCNICA DE SALUD
DIRECCIÓN GENERAL DE ARQUITECTURA Y CONSTRUCCIONES

1. Decreto Ley N° 6351 de Obras Públicas de la Provincia de Entre Ríos, ratificado por Ley N° 7495 y su Decreto Reglamentario N° 958/79 SOYSP, sus modificatorios y complementarias.-
2. Decreto N° 5.677/88 MGJOSP sobre exigencias para la presentación de comprobantes que acrediten el pago de salarios del personal que emplee en la obra, y el cumplimiento de leyes provisionales, impositivas de seguros y FONAVI.-
3. Decreto N° 5.908/98 MEOSP sobre exigencia de incluir en la oferta la designación del responsable del Servicio de Higiene y Seguridad en el Trabajo para la obra licitada.
4. Decreto N° 2155/24 MPIyS y su modificatorio N° 3480/24 MPIyS, Régimen Provincial de Redeterminación de Precios de Contratos de Obra Pública, sus modificatorios y complementarias y normas que en un futuro los reemplacen.
5. Normas vigentes referidas al Registro de Contratistas de Obras y Servicios y Variaciones de Costos.
6. Ley N° 19.587, de Higiene y Seguridad en el Trabajo, y sus normas reglamentarias.
7. Decreto N° 911/96 PEN, Higiene y Seguridad en el Trabajo, Reglamento para la Industria de la Construcción.
8. Decreto N° 3181/2006 GOB para obras de Gas Natural, en lo no modificado en el presente.
9. Ley N° 22.250/80 PEN, Industria de la Construcción.
10. Ley N° 25.675, Política Ambiental Nacional.
11. Ley N° 24.557, Riesgos del Trabajo, y sus normas reglamentarias modificatorias y complementarias.
12. Convención Colectiva de Trabajo Unión Obrera de la Construcción (UOCRA).-
13. Código Civil y Comercial de la Nación.
14. Las normas técnicas que se establezcan en el PETP.
15. Las normas municipales del lugar donde se realicen las obras.
16. Las normas de los prestadores de servicios públicos.
17. Ley 27.401, de Responsabilidad Penal de personas jurídicas privadas.
18. Ley Provincial N° 7.060 de Procedimientos Administrativos.
19. Decreto N° 4977/09 GOB, sus modificatorios; y normas provinciales de Política Ambiental.
20. Ley N° 10.898, que autoriza la implementación y utilización de documentos electrónicos, decretos reglamentarios y demás normas complementarias.
21. Ley N° 9353 (t.o. Ley 10.809).

Sin perjuicio de las normas enumeradas en este PUCG y aquellas, si las hubiese en el PCP, PETG o PETP, se deberá cumplir con aquellas que surjan en el futuro y cuya aplicación resulte obligatoria durante la ejecución de la Obra hasta su etapa final y entrega definitiva. La enumeración de normas de esta cláusula es meramente enunciativa.

La adquisición de los pliegos y/o la presentación de una oferta, implica el conocimiento y la aceptación lisa y llana del régimen jurídico de la contratación, entendiéndose que el oferente se somete voluntariamente a los términos existentes en el Legajo, Documentación Contractual y normativa vigente y aplicable.

La contratista acepta la potestad de la Administración u órgano comitente, de dejar sin efecto el trámite de la contratación en cualquier momento o instancia, renunciando a cualquier tipo de reclamo derivado de tal decisión.

La contratista acepta la potestad reglamentaria de la Administración u órgano comitente, para dictar normas complementarias o modificatorias del trámite de la contratación y ejecución del contrato, que regirán desde el momento en que se indique. Dichas normas no importarán la alteración de los derechos y obligaciones contractuales principales, debiendo referirse a cuestiones procedimentales o procesales, de aplicación de lo establecido, de registro, gestión u otros aspectos del trámite. En ejercicio de dicha potestad, la Administración o Comitente, según corresponda, podrá definir cambios en el sistema de gestión documental en soporte papel o electrónico de los expedientes, herramientas digitales, analógicas



o mixtas para la certificación de los trabajos y emisión de los certificados, instrumentos o documentos digitales para la comunicación entre Contratista y Comitente, sistemas de gestión de domicilios electrónicos o digitales, creación de usuarios digitales para la gestión de los distintos trámites relacionados a la contratación y demás aspectos propios del procedimiento de contratación y ejecución contractual.

CAPÍTULO II

SISTEMAS DE CONTRATACION

ARTÍCULO 5° - SISTEMAS DE CONTRATACIÓN PARA LA REALIZACIÓN DE OBRAS PÚBLICAS

La contratación de obras públicas podrá realizarse a través de cualquiera de los sistemas establecidos por el Artículo 10° Capítulo III de la Ley de Obras Públicas N° 6351. En este sentido, podrá realizarse mediante:

A) Contrato de obra pública, que a su vez puede serlo por cualquiera de los siguientes sistemas:

- 1) por unidad de medida;
- 2) por ajuste alzado;
- 3) por costes y costas;
- 4) por administración delegada;
- 5) por combinación de estos sistemas entre sí;
- 6) por otros sistemas que como excepción se pueden establecer.

B) Concesión de Obras Públicas.

A los efectos del presente artículo se entenderá por cada sistema de contratación de obra lo que se expresa y regula a continuación:

1) Contratación por unidad de medida

Las Obras se contratarán por el sistema de unidad de medida, sobre la base de la cantidad de unidades determinadas en el presupuesto oficial y de los precios unitarios establecidos en la propuesta por el Adjudicatario.

Las cantidades o metrajes consignados en el presupuesto oficial, que el Proponente deberá respetar en su cotización, serán reajustados en más o en menos, según medición de lo realmente ejecutado, y certificada su diferencia con el procedimiento fijado en el presente PUCG.

2) Contratación por ajuste alzado

a- **Conceptos, características y alcance.** La obra se contratará por un monto total establecido por el adjudicatario en su propuesta, en base a un precio único, global e inmodificable, cualquiera sea la cantidad de provisiones, obras y trabajos realmente ejecutados para terminar totalmente la obra.

Dentro del monto del contrato se entenderá incluido el costo de todos los trabajos, materiales y servicios que, sin estar explícitamente indicados en la oferta, o sin tener ítem expreso en el cómputo oficial o planilla de cotización presentada por el oferente, sea de ejecución y/o provisión

imprescindible para que la obra resulte en cada parte y en su conjunto, concluida con arreglo a su fin y a lo establecido en el objeto de la contratación.

No se reconocerá diferencia alguna a favor del contratista entre el volumen ejecutado en obra y el consignado en el presupuesto o planilla de cotización del oferente, ni el presupuesto oficial.

Se considera ajuste alzado relativo exclusivamente para la redeterminación de precios que se determine de acuerdo al procedimiento dispuesto por el Decreto N° 2155/24 MPIyS y su modificatorio N° 3480/24 MPIyS y/o normas que en el futuro lo reemplacen; y las obras que excepcionalmente y debidamente fundadas mediante Resolución Ministerial, se acuerden conforme lo establecido en el artículo 12 inciso b) de la ley de Obras Públicas.

b- Plan de trabajo y curva de inversiones. Planilla tipo. El oferente deberá presentar con su propuesta, un plan de trabajo y curva de inversiones de acuerdo con el desarrollo de la obra que ofrece realizar. La confección del mismo responderá a los lineamientos del Anexo adjunto denominado "Modelo plan de trabajo y curva de inversiones".

c- Presupuesto y estructura de ponderación. El Comitente incorporará en su Presupuesto Oficial, el porcentaje de incidencia de cada rubro que lo conforma. El oferente deberá presentar en el Sobre N° 2 su propuesta económica en base a un precio único y global. La misma deberá ser desarrollada por precios unitarios, consignándose en cada caso el porcentaje de incidencia de los mismos en la obra en su totalidad. La omisión del presente requisito será causal de rechazo automático de la propuesta.

La Estructura de Ponderación de insumos para la aplicación del Decreto N° 2155/24 MPIyS y su modificatorio N° 3480/24 MPIyS y/o normas que en el futuro lo reemplacen, se efectuará según modelo que se acompaña como anexo del presente denominado "Modelo de estructura de ponderación". Deberá incluirse en los Pliegos Particulares de cada procedimiento licitatorio, la estructura de ponderación de los insumos principales y las fuentes de información de los precios correspondientes.

d- Medición y certificación. Las certificaciones se efectuarán conforme las mediciones de los trabajos efectivamente incorporados en la obra, con la intervención del comitente y el contratista. Será realizada de acuerdo a lo previsto en el Capítulo VII del Decreto Ley N°6351 de Obras Públicas de la Provincia, ratificado por Ley N° 7495 y el presente PUGC, según modelo de certificado y planilla de medición que se acompaña como Anexo, y que se denominan "Modelo de certificado para ajuste alzado" y "Modelo planilla de medición para ajuste alzado".

Las certificaciones parciales se efectuarán a cuenta del pago total de la obra, en porcentajes conforme avance de la misma, respetándose el índice de incidencia propuesto por el adjudicatario, hasta el tope del porcentaje de incidencia determinado por el comitente en el presupuesto oficial.

La división del presupuesto oficial o la planilla de cotización del oferente en rubros o ítems con sus precios unitarios y planilla de insumos correspondientes, se efectuará con el objeto de ordenar la certificación y pago de los trabajos a medida que se vayan realizando, sin que esto implique la representación de un rubro o ítem determinado, ya que para lo cotizado por el sistema de "ajuste alzado" solo se considerará un precio global y único por toda la obra.

En caso de haberse autorizado la ejecución de trabajos adicionales, su medición y certificación se realizará por separado de los correspondientes a la obra básica.

3) Contrataciones mixtas por ajuste alzado y unidad de medida

Para todos los ítems a contratar por ajuste alzado, se aplicará lo previsto en el PUGC.

Los ítems a contratar por unidad de medida estarán expresamente señalados en el presupuesto oficial y con indicaciones de las cantidades o metrajes a cotizar. Estos ítems se reajustarán en más o en menos,

IF-2025-00004346-GER-CGLTYA#SLYT



según medición de lo realmente ejecutado y certificadas sus diferencias con el procedimiento fijado en los artículos del PUCG.

En su propuesta, el Proponente dejará constancia de:

- El monto global de las Obras por ajuste alzado;
- El monto detallado de los ítems por unidad de medida, repitiendo los cómputos y metrajes indicados en el presupuesto oficial, consignando los precios unitarios que cotiza;
- La suma de ambos conceptos, que representa el monto total de su Propuesta.

4) Contratación por coste y costas

Sólo en caso de urgencia justificada o de conveniencia comprobada, se podrá contratar por este sistema.

Se entiende por "coste" los gastos de construcción, materiales, mano de obra, cargas sociales, impuestos y gastos generales; y por "costas" la utilidad del Contratista.

El Comitente abonará el valor de los gastos en los que el Contratista justifique fehacientemente haber incurrido, con más el porcentaje o monto determinado en el PCP en concepto de beneficio.

El sistema adoptado será consignado en los respectivos Pliegos de Condiciones Particulares.

5) Por administración delegada

La Administración podrá delegar la ejecución de obras o provisiones a que se hace referencia en los Artículos 1° y 2° de la Ley 6351, en otras instituciones de derecho público de la Nación, Provincia, Gobiernos Locales o en entidades de bien público, constituidas conforme a las disposiciones legales vigentes, de acuerdo a sus fines y a los convenios que en cada caso se suscriban. En particular, regirán los Decretos N°4693/91 y modificatorio N°883/92; Art. 2° del Decreto N° 2917/16, demás normas vigentes, complementarias y las que en un futuro las reemplacen.

CAPÍTULO III

PRESENTACION Y EVALUACION DE OFERTAS

ARTÍCULO 6° - HABILITACIÓN DE PERSONAS O EMPRESAS QUE INTERVENGAN EN OBRAS PÚBLICAS

Serán admitidas como proponentes todas las personas humanas o jurídicas que se encuentren inscriptas y habilitadas en la Dirección General del Registro Provincial de Contratistas de Obras y Servicios y Variaciones de Costos u organismo que en el futuro lo reemplace.

Cada una de las empresas que se presenten agrupadas, asumiendo en caso de resultar adjudicatarias, el compromiso de constituirse en una Unión Transitoria (UT), deberá cumplir en forma individual con los requisitos de habilidad para contratar establecidos en este artículo.

ARTÍCULO 7° - REQUISITOS PARA LA PRESENTACION DE OFERTAS

La presentación de la documentación de ofertas se admitirá hasta la fecha y hora indicada en el Pliego de Condiciones Particulares para el acto de apertura de la Licitación, siendo por cuenta del oferente la responsabilidad de su entrega.

IF-2025-00004346-GER-CGLTYA#SLYT

Arq. Verónica Odelli

DIRECTORA DE PROYECTO

UNIDAD TÉCNICA DE SALUD

DIR. GEN. DE ARQUITECTURA Y CONSTRUCCIONES

No serán tenidas en cuenta aquellas propuestas que lleguen a la Administración, o lugar donde se desarrolle el Acto Licitatorio, con posterioridad al día y hora establecidos para el Acto de Apertura, aun cuando se justifique con los matasellos u otro elemento, habérselas despachado a tiempo.

En ningún caso el SOBRE N° 1 tendrá membrete, ni inscripción alguna que identifique al proponente. El sobre o paquete cerrado, sólo ostentará la individualización de la Licitación, fecha y hora de apertura.

La propuesta se presentará de la siguiente forma: el "SOBRE N° 1" que contendrá en su interior los documentos detallados en el Punto "CONTENIDO SOBRE N° 1".-

Todos los sobres que van dentro del "Sobre N° 1" - (Sobre N° 2 y, si se autoriza su formulación, Sobre Variante) - deberán ser presentados cerrados y llevarán un rótulo con la denominación de la obra, fecha de la licitación, lugar y hora de la apertura y nombre de la empresa o Firma proponente, además, llevarán un rótulo en el que conste el número de sobre de que se trata. Todos los documentos exigidos deberán ser presentados en original y una copia, debidamente foliadas y firmadas en todas las hojas por el Proponente y el Representante Técnico de la Empresa, quienes deberán acreditar que se encuentran legalmente facultados para hacerlo. En caso de discrepancia entre el original y las copias, se tendrá por válido el original.

La omisión de los requisitos exigidos en el inciso "a" del presente artículo, referente al Sobre N° 1, identificados en los puntos 2 y 3; y en el inciso "b" del presente, correspondiente al Sobre N° 2, serán causales de rechazo automático de la presentación por la autoridad que presida el acto e impedirá, en su caso, la apertura del Sobre N° 2.

La omisión de los requisitos exigidos en los restantes incisos del Sobre N° 1, podrá ser suplida dentro del término de dos (2) días hábiles administrativos, contados a partir de la clausura del Acto Licitatorio, haya o no habido impugnación del acto, si la observación hubiera sido deducida en dicho Acto o, en igual término, desde que se intimó al Proponente al cumplimiento de los requisitos faltantes y subsanables. Transcurrido el plazo sin que la omisión haya sido subsanada, será rechazada la Propuesta.

Asimismo, serán rechazadas las ofertas que:

- Fueran formuladas por personas humanas o jurídicas suspendidas por la Dirección General del Registro de Contratista de Obras y Servicios y Variaciones de Costos;
- Contuvieren condicionamientos o cláusulas en contraposición con las normas que rigen la Contratación;
- Cuando un Proponente o Representante Técnico participara en más de una Oferta;
- Cuando una misma persona humana o jurídica resulte total o parcialmente propietaria de empresas que formulen ofertas en forma separada.

Los PCP no podrán prever otras causales de desestimación no subsanables de ofertas. Los errores intrascendentes de forma no serán causales de inadmisibilidad de las Ofertas.

Los proponentes deberán presentar en el siguiente orden, tanto en el original como en las copias, la documentación que se detalla a continuación:

a) Sobre N°1

El sobre N° 1 debe contener el original y una (1) copia de siguiente documentación:

- 1) La constancia de haber obtenido un legajo de la licitación mediante constancia extendida por la Administración. En caso de que el oferente esté constituido por Unión Transitoria - U.T., la constancia deberá estar extendida a nombre de dicha unión; en caso de tratarse de Empresas con compromiso de constitución de U.T. para la obra, será válida la constancia de obtención del pliego extendido a nombre de cualquiera de ellas.

IF-2025-00004346-GER-CGLTYA#SLYT



- 2) El Certificado de Capacidad de Contratación Anual (original o copia certificada) o Constancia de haber iniciado el trámite de Actualización de su Capacidad de Contratación anual, o constancia de haber iniciado el trámite de inscripción. Dichas constancias deberán ser expedidas por la Dirección General del Registro Provincial de Contratistas de Obras y Servicios y Variaciones de Costos de Entre Ríos. La adjudicación quedará supeditada a la presentación del Certificado antes mencionado.
- 3) La constancia de la constitución de la Garantía de Oferta equivalente al uno por ciento (1%) del valor del Presupuesto Oficial, constituida alternativamente mediante:
 - a. Depósito o transferencia bancaria, a favor de la cuenta de titularidad de la Tesorería General de la Provincia en el Agente Financiero Nuevo Banco de Entre Ríos S.A.; o Tesorerías respectivas de los Organismos Autárquicos o Descentralizados;
 - b. Títulos Nacionales o Provinciales, o Bonos de la Deuda Pública con cotización en bolsa a favor del Comitente o al portador;
 - c. Fianza Bancaria a favor del Comitente;
 - d. Seguro de caución únicamente a través del Instituto Autárquico Provincial del Seguro de la Provincia de Entre Ríos, I.A.P.S.E.R.;
 - e. Certificado de crédito líquido exigible que tuviese el Proponente contra la Administración Pública Provincial.
- 4) La Nota de presentación y declaraciones juradas, íntegramente completadas, conforme anexo "Nota de presentación, mantenimiento de oferta, jurisdicción y domicilios", en la que se precisará:
 - a) La firma oferente y su representante legal.
 - b) Mantenimiento de oferta.
 - c) Declaración jurada de conocer el lugar y las condiciones en que se realiza la obra
 - d) La declaración de que para cualquier cuestión judicial que se suscite, se acepta la jurisdicción de los Tribunales Ordinarios de la ciudad de Paraná y la competencia Contencioso Administrativa de las Cámaras en lo Contencioso Administrativo de la Provincia de Entre Ríos, renunciando a cualquier otro fuero o jurisdicción que le pudiera corresponder al proponente.
 - e) Constitución de un domicilio especial en la ciudad de Paraná o en el lugar donde establezca el Pliego de Condiciones Particulares y un domicilio electrónico, mediante la consignación de un correo electrónico. Las notificaciones que la Administración o Comitente practiquen en cualquiera de ellos, serán igualmente válidas a todos los efectos del trámite licitatorio y relación contractual.
- 5) Detalle de la experiencia y del comportamiento en trabajos similares ejecutados y/o en ejecución, dentro de los últimos cinco (5) años en otras jurisdicciones, conforme anexo denominado "Detalle de experiencia: Jurisdicción Provincial – Otras Jurisdicciones".
- 6) Detalle de la experiencia y del comportamiento en trabajos similares ejecutados y/o en ejecución en obras realizadas en la provincia especialmente en los últimos quince (15) años, mediante formulario anexo denominado "Detalle de experiencia: Jurisdicción Provincial – Otras Jurisdicciones".
- 7) Designación, antecedentes y comprobante de matriculación en el Colegio de Profesionales respectivo de la Provincia de Entre Ríos del Representante Técnico, incluyendo la antigüedad del profesional en la Empresa; conforme anexo denominado "Designación de Representante Técnico".

- 8) Designación del Responsable del Servicio de Higiene y Seguridad en el Trabajo, incluyendo la antigüedad del profesional en la Empresa, conforme Decreto N°5908/98; mediante formulario anexo denominado "Designación de Responsable del Servicio de Higiene y Seguridad en el Trabajo".
- 9) Calificaciones y experiencia del personal profesional o técnico según el tipo de obra (vial, hidráulica, edificaciones habitacionales, escolares, hospitalarias, etc.) propuesto para la administración y ejecución del contrato, en la sede y en la obra. Se deberá incluir la antigüedad del personal en la Empresa y la cantidad de estos asignados para la obra. Calificaciones, antigüedad en la empresa, capacitaciones y experiencia relacionadas con la obra objeto de licitación, del personal jefe de obra, capataces, oficiales especializados. Se realizará mediante formulario anexo denominado "Personal profesional y técnico afectado a la obra".
- 10) Planes de Trabajos y Curva de Inversiones, sin consignar precio alguno, de acuerdo a las estipulaciones de este Pliego y de las Condiciones Particulares, expresado en porcentaje de avance de obra.
- 11) Detalle del equipo que el Oferente compromete para la ejecución de las obras, debiendo contar con los Equipos solicitados en el Pliego de Condiciones Particulares, acreditando su titularidad o título suficiente que autorice su utilización exclusiva, conforme anexo denominado "Detalle de equipo".
- 12) El documento licitatorio y todas las aclaraciones que haya emitido la Administración relacionadas con la licitación debidamente firmado y sellado en todas sus hojas por los representantes legal y representante técnico en prueba de que es de pleno conocimiento y aceptación del Proponente.
- 13) Líneas de créditos bancarios si las tuviera.
- 14) Valores de contratos de obras públicas y/o privadas en ejecución y su grado de avance.
- 15) Referencias bancarias del oferente.
- 16) Los proponentes y/u oferentes de origen extranjero, además de presentar todo lo indicado en este Artículo deberán cumplimentar los requisitos exigidos en el "CAPÍTULO XI".-
- 17) En caso de Uniones Transitorias - U.T. -, además de presentar todo lo indicado en forma individual, deberán presentar los recaudos previstos en la legislación de fondo, así también copias certificadas de las respectivas actas de directorio de cada una de las empresas asociadas, en las que deben manifestar:
 - La autorización a la constitución del agrupamiento en unión transitoria.
 - El compromiso de perfeccionar la unión transitoria, en caso de resultar adjudicatarios.
 - El plazo de duración de dicha unión deberá comprender hasta ciento ochenta (180) días corridos posteriores a la recepción definitiva de la obra.
 - La designación de un representante de la U.T.-
 - La previsión específica de la solidaridad de las empresas por los actos y operaciones que deban desarrollar o ejecutar, y por las obligaciones frente a terceros.



- 18) Constancia de inscripción en el Instituto de Estadísticas y Registro Nacional de la Industria de la Construcción (IERIC).
- 19) Sobre N° 2.
- 20) Sobre Variante – si se autoriza la formulación.
- 21) En el supuesto que los oferentes se encuentren comprendidos dentro de las disposiciones previstas en la Ley Provincial N° 9353 y modif., deberán demostrar el cumplimiento de las disposiciones requeridas por esta normativa.
- 22) Cualquier otro requisito que especifique el Pliego de Condiciones Particulares.

Quando se presenten documentales en fotocopias, todas deben estar debidamente certificadas por Juez de Paz o Escribano Público Nacional.

Las firmas del representante legal y Representante Técnico deberán estar certificadas por Escribano Público en un solo acto y a continuación de la última hoja de la documentación.

Si en la documentación presentada en el sobre N° 1, el oferente diera indicios de las cotizaciones presentadas en la oferta económica o en sus variantes si existieran, ello será causal de rechazo de la propuesta presentada.

b) Sobre N° 2

El Sobre N° 2 - Propuesta Económica - debe contener el original y una (1) copia de la documentación que se detalla a continuación:

- 1) Formulario de cotización de la obra. La Planilla de propuesta económica, discriminada por ítem, debidamente sellada y firmada por el proponente y el representante técnico de la Empresa, con indicación de los precios unitarios en números y letras, correspondientes a la cotización. En caso de discrepancia entre el original y el duplicado, se tendrá por válido el original.
- 2) Los análisis de precios de cada uno de los ítems que integran la oferta, con excepción de aquellos cuyo monto no supere el dos por ciento (2%) del monto total de la misma, y sin sobrepasar en conjunto el cinco por ciento (5%) de dicho total; los que también deberán estar firmados por el proponente y su representante técnico en todas sus fojas.
- 3) Curva de Inversiones, expresada en pesos, elaborada como consecuencia de aplicarle al Plan de Trabajos presentado en el Sobre N° 1, los valores unitarios y totales cotizados para cada ítem.
- 4) Los precios de referencia asociados a cada insumo incluido en los análisis de precios o en la estructura de costos, de conformidad a lo establecido en los Decretos Nro. 2155/24 MPIyS y N° 3480/24 MPIyS, o el que en un futuro lo modifique. El presupuesto desagregado por ítem y los análisis de precios, o la estructura de costos de cada uno de los ítems en soporte digital. En este sentido, deberá detallarse:

I. El presupuesto desagregado por ítem, indicando volúmenes o cantidades respectivas y precios unitarios, o su incidencia en el precio total, cuando corresponda.

II. Los análisis de precios o estructura de costos de cada uno de los ítems, desagregados en todos sus componentes, incluyendo cargas sociales y tributarias.

III. Una planilla con los precios de referencia asociados a cada insumo incluido en los análisis de precios o en la estructura de costos, de conformidad a lo establecido

en el Artículo 7° del Decretos Nro. 2155/24 MPlyS y N° 3480/24 MPlyS. Dicha asociación de insumos con los precios de referencia se mantendrá invariable durante todo el desarrollo de la obra.

IV. El presupuesto desagregado por ítem y los análisis de precios o estructura de costos de cada uno de los ítems en soporte digital.

5) Composición de los Gastos Generales

6) Cálculo del Factor K.

La falta de presentación de los elementos señalados precedentemente implicará la descalificación inmediata de la oferta correspondiente.

En el caso de ejecutarse la obra por el sistema de ajuste alzado, deberá adecuarse a lo plasmado en el presente Pliego, Artículo 5° inciso 2) y sus respectivos anexos.

c) Sobre Propuesta Variante

Cuando los pliegos autoricen la formulación de "Variantes", los mismos deberán presentarse dentro del Sobre N° 1- bajo sobre cerrado, separado del Sobre N° 2 – en original y una copia con las mismas inscripciones de éste y el agregado del término "Variante".

El sobre también contendrá todo otro requisito exigible por el Pliego de Condiciones Particulares que no coincida parcial o totalmente con la propuesta básica. (Análisis de Precios - Plan de Trabajos - Plan de Inversiones - Datos Garantizados - etc.).

ARTÍCULO 8° - CONOCIMIENTO QUE IMPLICA LA PRESENTACION

Concordante con el Capítulo V de la Ley de Obras Públicas, la presentación de la oferta implica que el proponente ha tenido en cuenta todo dato o circunstancia que pueda influir en el costo de las obras y acepta todas las condiciones y requisitos de la licitación, a saber:

a) La propuesta responderá a los trabajos totalmente terminados conforme a lo establecido en los documentos que integren el Legajo de la Licitación, no pudiendo el proponente, alegar posteriormente desconocimiento de las características técnicas y de las condiciones para realizar los mismos.

b) Se considera que el proponente, al formular la oferta lo ha hecho con perfecto conocimiento de causa y se ha trasladado a la zona y lugar donde se proyecta ejecutar los trabajos objeto de la licitación, a fin de informarse debidamente de las condiciones del terreno y su área de influencia, régimen de cursos de agua, características topográficas y climáticas que importen al desarrollo de la obra y la situación de linderos.

c) Deberá examinarse los posibles inconvenientes que se opongan a la normal ejecución de los trabajos; como asimismo las condiciones de provisión de agua; energía eléctrica, obras sanitarias, disponibilidad de materiales exigidos, fletes, medios de transporte, mano de obra y pago de derechos e impuestos que correspondieran. Deberá recabarse información sobre la existencia de estudios del suelo que hayan servido de base al proyecto y en su caso tomar conocimiento de los mismos.

d) Dentro de las obligaciones y derechos entre el organismo comitente y el oferente, se tendrá en cuenta el sistema adoptado para la contratación, ya sea por unidad de medida o por ajuste alzado, a efectos de todo lo que implica la obra en relación a los precios parciales y totales que deban abonarse. Se ajustará a todos los trabajos que queden incluidos en dichos precios, sujeto a las condiciones particulares de los pliegos respectivos.

ARTÍCULO 9° - ADQUISICIÓN - CONSULTAS Y ACLARACIONES A LA DOCUMENTACIÓN



Todo interesado en concurrir a la licitación debe obtener en el lugar indicado en el aviso, hasta diez (10) días hábiles antes de la fecha de apertura las propuestas, un ejemplar completo del legajo de licitación, extendiéndose la constancia de forma a nombre del adquirente, con expresa constancia del correo electrónico y número telefónico. -

Las firmas que hubieran obtenido los pliegos podrán solicitar las aclaraciones y efectuar las consultas que consideren necesarias durante la preparación de las propuestas, para una mejor interpretación de los documentos gráficos y escritos de la licitación.

Estas consultas deberán ser realizadas por escrito y presentadas en el domicilio legal del Organismo Comitente, hasta siete (7) días hábiles administrativos anteriores de la fecha fijada para la apertura de la Licitación, excluida esta última.

Las respuestas a las solicitudes de aclaraciones y las modificaciones que se inserten, serán dadas a conocer a todos los adquirentes de los pliegos, por entrega directa, por correo electrónico o por correo al domicilio que haya constituido cada oferente al retirar la documentación por medio de volantes numerados que pasarán a formar parte de los mismos.

Asimismo, de oficio el Comitente podrá emitir Circulares que aclaren o modifiquen el legajo Licitatorio, hasta tres (3) días hábiles administrativos antes de la fecha de apertura, notificándolas al domicilio registrado o al domicilio electrónico constituido. Las circulares emitidas formarán parte de la Documentación Contractual.

No obstante, la no recepción en la forma antedicha no dará derecho alguno, debiendo inexcusablemente los oferentes notificarse en el domicilio del Organismo Comitente el tercer día hábil administrativo anterior a la fecha fijada para la apertura de la licitación, dándose por conocidas y aceptadas las aclaraciones expedidas, aun cuando no se concurre a dicha recepción.

Las Circulares que signifiquen modificaciones al Legajo, serán publicadas además en el Boletín Oficial de la Provincia y en el sitio web oficial del organismo comitente.

Es a cargo de los Interesados y Oferentes, verificar si se han emitido circulares, no pudiendo alegar en modo alguno desconocimiento de las mismas ni excusarse de su aplicación y vigencia.

ARTÍCULO 10° - DOMICILIO. NOTIFICACIONES

En el momento de recibir el Pliego de la Licitación, el interesado deberá constituir un domicilio especial en la jurisdicción que se establezca en el PCP o, en su defecto, en la ciudad de Paraná; y, asimismo, un domicilio electrónico (correo electrónico). En cualquiera de ellos se efectuarán, en forma indistinta, todas las comunicaciones a que hubiera lugar hasta la fecha del Acto Licitatorio.

Al efectuar la oferta, el proponente deberá constituir domicilio legal en la Ciudad de Paraná, Entre Ríos o en la jurisdicción que establezca el Pliego Particular, y un domicilio electrónico (correo electrónico). Ambos domicilios, especial y electrónico, serán válidos indistintamente para todas las notificaciones que se practiquen a los efectos contractuales, administrativos, judiciales y extrajudiciales.

Constará en el Contrato a realizarse con el adjudicatario, la renuncia expresa al Fuero Federal y la aceptación de la Justicia Ordinaria de los Tribunales de la Capital de la Provincia de Entre Ríos y la competencia en lo Contencioso Administrativo.

El cambio de domicilio surtirá efecto a partir de la notificación fehaciente al Organismo Comitente y deberá estar constituido en la misma ciudad o jurisdicción que se exigió en el Pliego. El cambio de domicilio electrónico deberá comunicarse en forma fehaciente.

Todas las notificaciones entre el Comitente con los interesados, Proponentes, Adjudicatarios o Contratistas, se realizarán válidamente en la forma detallada precedentemente. Dicha modalidad podrá ser modificada por la Administración u organismo Comitente, conforme se vayan implementando las

funcionalidades del sistema de gestión electrónica del expediente digital, de acuerdo a las potestades reglamentarias reconocidas en el artículo 4º, último párrafo del presente Pliego.

En forma complementaria o ante la imposibilidad de practicar las notificaciones en las modalidades detalladas precedentemente, la Administración u Organismo Comitente, podrá notificar o tener por notificados a los interesados, Proponentes, Adjudicatarios o Contratistas, por cualquiera de los medios previstos en la Ley 7060, por normas específicas de la contratación y, en particular, de los siguientes modos: a) al tomar vista la parte interesada, su apoderado o representante legal del expediente; b) por presentación espontánea de la parte interesada, su apoderado o representante legal, de la que resulten estar en conocimiento del acto respectivo; c) por órdenes de servicio emitidas por el Inspector de Obra o el comitente; d) por cédula; e) carta documento; f) telegrama; g) edictos; h) nota; i) demás medios que se fijen en el PCP o resulten de la normativa vigente aplicable.

ARTÍCULO 11º - PRESENTACION DE PROPUESTAS/ OFERTAS - MEJORA PORCENTUAL DE LA PROPUESTA

Las propuestas deberán ser presentadas en sobres cerrados, conforme a lo indicado en el presente artículo, o a través del sistema digital que oportunamente implemente la administración pública provincial utilizando el o los formularios que suministre el sistema, y cumpliendo todos los requerimientos determinados en el PCP y normativa vigente. Se incluirán dos ejemplares (original y copia) de un mismo tenor, redactados en idioma nacional.

El proponente escribirá en números y letras los precios unitarios con que se propone ejecutar cada ítem, consignando a la vez los importes parciales de los mismos, y el total correspondiente a su propuesta, el que servirá de base de comparación con las otras ofertas presentadas en la licitación.

Por errores de significación que pudieran caracterizar determinados ítems del presupuesto de la Oferta, el Comitente exigirá al Proponente su corrección dentro de los CINCO (5) días hábiles administrativos de la notificación por la cual le fuera requerida la misma. Esta operación no modificará el monto total de la Propuesta que sirviera de base para la adjudicación.

No se reconocerá diferencia alguna a favor del Contratista, entre el volumen ejecutado en Obra y el consignado en el presupuesto del Contrato, salvo que las diferencias provengan de ampliaciones o modificaciones debidamente aprobadas por autoridad competente.

No se tomarán en consideración las propuestas que modifiquen las bases de la licitación o que presenten correcciones, enmiendas, raspaduras o entrelíneas, que no hubieren sido debidamente salvados al pie de las mismas.

Para el caso de contrataciones contemplados por Unidad de Medida, de comprobarse error de operación en cualquiera de los importes parciales, se reajustará el importe total de la propuesta, dando validez al precio unitario cotizado, aplicando la cantidad correspondiente a cada ítem.

Cuando exista discordancia en la consignación de un mismo precio unitario se dará prioridad al escrito en letras.

El monto del Contrato incluirá todos los trabajos, provisiones y prestaciones para la obra terminada de acuerdo a su entero fin, aunque no estén expresamente detallados en la documentación contractual. Las omisiones al respecto no eximen al contratista de la obligación de ejecutar los trabajos en la forma prevista con arreglo a sus fines, sin derecho al reclamo de aumento del precio por error de su parte; exceptuando las diferencias por modificaciones o correcciones que fueren autorizadas por el Comitente.

El o los firmantes de la propuesta estarán obligados a justificar que se hallan debidamente facultados para suscribirla.



Las sociedades proponentes deberán tener una duración de por lo menos 180 días corridos posteriores a la recepción definitiva de la obra, pudiendo exigirse mayor plazo en el Pliego de Condiciones Particulares.

En los casos en que, el eventual adjudicatario haya ofrecido una mejora porcentual sobre el importe consignado en su oferta, dicha rebaja incidirá en todos los certificados de obra que se emitan.

El ofrecimiento deberá apuntarse en la última planilla de cotización o se indicará que se efectúa por hoja separada, la cual deberá ubicarse delante de las planillas de cotización.

Deberá tenerse en cuenta que a efectos del estudio de las propuestas, las variantes porcentuales a la cotización serán de tal magnitud que no resulten deformantes de los análisis de precios que se acompañen, al punto de demostrar desproporciones y desviaciones que denoten falta de seriedad en la formulación y que por lo tanto queden en condiciones de rechazo.

La Administración, en el acto licitatorio, o con posterioridad durante el estudio de las ofertas, podrá requerir en plazo perentorio la ampliación de información y especificaciones referentes a las variantes porcentuales de cotización que se hubieren formulado, sin que ello signifique ningún cambio ni deformación en la propuesta.

ARTÍCULO 12° - PRESENTACION DE PROPUESTA VARIANTE

Tal lo expresado en el Artículo 7°, quedará sujeto al Pliego de Condiciones Particulares la autorización al oferente para presentar propuestas que signifiquen una variante a la formulada en el Pliego Oficial, siendo la presentación de la oferta básica, obligatoria para el proponente.

La presentación se realizará en original y una copia, respetando los documentos, formato y dimensiones.

La formulación de la variante deberá basarse en los datos y antecedentes del Pliego Oficial aportando las definiciones y estudios complementarios que se consideren necesarios a los fines de la obra y que aseguren su efectiva materialización.

Las variantes aun cuando no representen una alternativa totalmente distinta al proyecto oficial, deberán presentarse completando los análisis de precios de ítem modificados o agregado, cumplimentando iguales requisitos que la propuesta oficial, incluyendo plan de trabajos e inversiones y demás datos.

En todos los casos y también sujetas a otras exigencias explícitas del PCP, las variantes deberán acompañar una memoria descriptiva de la propuesta y su fundamento, especificaciones técnicas de trabajos y materiales a emplear, criterios de calidad y aptitud técnica que lo avale, metodología de control, formas de medición, formas de pago enumerando la totalidad de los trabajos que involucra cada ítem y penalidades. El total de estos requisitos deberá contar con la aprobación del Organismo Comitante antes de la firma del Contrato.

La posible adjudicación de la variante quedará sujeta a que, en comparación, signifique una obra de igual calidad o superior a la prevista en el proyecto oficial.

ARTÍCULO 13° - GARANTÍAS

Para afianzar el cumplimiento de todas las obligaciones, los proponentes y adjudicatarios deberán presentar las siguientes garantías:

- a) GARANTÍA DE OFERTA: UNO POR CIENTO (1%) del valor del Presupuesto Oficial. La garantía o el comprobante respectivo según el caso será adjuntado a la propuesta.
- b) GARANTÍA PARA LA CONTRATACION: La garantía señalada en a) será aumentada al CINCO POR CIENTO (5%) del monto adjudicado.

1) Cuando la constitución de la garantía se realice en efectivo, depósito o transferencia bancaria, deberá ser depositada en la TESORERÍA GENERAL DE LA PROVINCIA o en la respectiva cuenta en el Agente Financiero Nuevo Banco de Entre Ríos SA, o en la cuenta de la Tesorería respectiva de los Organismos Autárquicos o Descentralizados en caso de corresponder; expidiéndose la constancia con mención del N° de la Licitación y denominación de la obra para la cual se efectúa el depósito.

2) Cuando el Decreto Reglamentario de la Ley N° 6351 o este Pliego mencionan "Títulos o Bonos de la deuda pública con cotización en bolsa", se refieren a títulos o bonos emitidos por la Nación o la Provincia de ENTRE RÍOS, con cotización oficial en la Bolsa de Comercio de BUENOS AIRES, y se considerarán con un CINCO POR CIENTO (5%) de descuento sobre su valor corriente en plaza al día anterior a la fecha de su presentación, ex-cupón corrido.

En caso de incumplimiento de las obligaciones del oferente, adjudicatario o contratista, el organismo comitente procederá a intimarlo, para que en un plazo perentorio de TRES (3) días corridos efectivice el importe de la garantía, bajo apercibimiento de realizar directamente la venta de los títulos, siendo a cargo de aquellos los gastos y comisiones que por tal concepto se ocasionen. La Administración procederá a retener la cantidad que corresponda deduciendo de cualquier manera de los certificados a abonar después de dicha notificación.

3) Cuando las garantías se constituyan y/o sustituyan por Fianza Bancaria, además de los recaudos establecidos en el Apartado 12°) del Artículo 13° del Decreto Reglamentario de la Ley de Obras Públicas de la Provincia de Entre Ríos, deberán reunir los requisitos y ajustarse a las condiciones que se mencionan a continuación:

a) El Banco se constituirá en fiador liso y llano pagador, con renuncia a los beneficios de división y excusión en los términos del Artículo 1583 y siguientes del Código Civil y Comercial.

b) Individualización de la obra para la cual se extiende la Fianza.

c) Monto de la Fianza.

d) Establecer que en caso de incumplimiento de las obligaciones del oferente, adjudicatario o contratista, según el caso, el Banco se obliga a hacer efectiva la Fianza al Organismo Comitente dentro de los Quince (15) días de serle requerido, sin necesidad de previa constitución en mora, interpelación ni acción previa contra sus bienes, hasta cubrir el monto de la fianza.

e) Fijar que la Fianza subsistirá hasta la recepción provisoria de las obras, excepto en el caso de sustitución del fondo de reparo por ésta, en que tendrá vigencia hasta la recepción definitiva de las obras.

f) Las firmas de los representantes legales del Fiador deberán hallarse certificadas por el Banco Central de la República Argentina.

4) Cuando las garantías se constituyan y/o sustituyan con seguros de caución, estos deberán concretarse con el INSTITUTO AUTÁRQUICO PROVINCIAL DEL SEGURO DE LA PROVINCIA DE ENTRE RÍOS - I.A.P.S.E.R, y según la legislación vigente en la provincia al respecto y las pólizas, además de los recaudos exigidos en el Apartado 12°) del Artículo 13° del Decreto Reglamentario de la Ley de Obras Públicas de la Provincia de Entre Ríos, deberán reunir las siguientes condiciones:

a) instituir al SUPERIOR GOBIERNO DE LA PROVINCIA DE ENTRE RÍOS como asegurado.

b) Establecer que los actos, declaraciones, acciones u omisiones del participante en una licitación, adjudicatario o contratista, que actúe como tomador de la póliza, no afectará en ningún caso los derechos del asegurado frente al asegurador.



c) Determinar que el asegurador responderá con los mismos alcances y en la misma medida en que, de acuerdo con la Ley y el Contrato respectivo, corresponda afectar total o parcialmente las garantías respectivas.

d) Establecer que, dictada la resolución administrativa que establezca la responsabilidad del participante, adjudicatario o contratista por el incumplimiento de las obligaciones a su cargo, el asegurado podrá exigir del asegurador el pago pertinente, luego de haber resultado infructuosa la intimación y emplazamiento extrajudicial de pago, no siendo necesario ninguna interpelación ni acción previa contra sus bienes.

e) Estipular que el siniestro quedará configurado, reunidos los recaudos del Inciso anterior, al cumplirse el plazo que el asegurado establezca en la intimación de pago hecha al participante, adjudicatario o contratista; sin que haya satisfecho tal requerimiento, y el asegurador deberá abonar la suma correspondiente dentro de los quince (15) días corridos de serle requerido.

f) Fijar que la prescripción de las acciones contra el asegurador se producirá cuando prescriban las acciones del asegurado contra el participante, adjudicatario o contratista, según el caso, de acuerdo a las disposiciones legales o contractuales aplicables.

ARTÍCULO 14° - CERTIFICADO DE INSCRIPCIÓN EN LA DIRECCIÓN GENERAL DEL REGISTRO PROVINCIAL DE CONTRATISTAS DE OBRAS Y SERVICIOS Y VARIACIONES DE COSTOS DE ENTRE RÍOS

Las Empresas que concurren a la Licitación, deberán presentar para que sean admitidas sus Propuestas, el Certificado de Capacidad de Contratación Anual (copia certificada) o constancia de haber iniciado el trámite de actualización de Capacidad de contratación anual, o constancia de haber iniciado el trámite de inscripción, otorgado por la DIRECCIÓN GENERAL DEL REGISTRO PROVINCIAL DE CONTRATISTAS DE OBRAS Y SERVICIOS Y VARIACIONES DE COSTOS DE ENTRE RÍOS, conforme exige la Ley de Obras Públicas, y su decreto reglamentario, o el que en el futuro lo modifique o reemplace. Este trámite debe ser realizado con una anticipación mínima de tres (3) días hábiles a la fecha del Acto Licitatorio.-

La Repartición exigirá del presunto adjudicatario, previa al Acto de Adjudicación, la presentación de un nuevo Certificado extendido por la Dirección General del Registro Provincial de Contratistas de Obras y Servicios y Variaciones de Costos de Entre Ríos en el que conste una Capacidad de Contratación Anual actualizada y suficiente no menor al monto que resulte de su oferta y el plazo de la obra expresado en años.

La Adjudicación quedará supeditada a la presentación de este certificado, el cual deberá ser cumplimentado dentro de los Quince (15) días corridos de habersele exigido por la Repartición. Si transcurrido ese plazo el presunto Adjudicatario no diera cumplimiento, la Repartición se reserva el derecho a desestimar la oferta y podrá disponer la adjudicación a favor de otras que hayan resultado admisibles.

ARTÍCULO 15° - PLAN DE TRABAJO Y DE INVERSIONES

El Oferente está obligado a presentar junto con su propuesta, los Planes de Trabajos e Inversiones a los que se compromete ajustar en correspondencia al estudio realizado para ejecutar la obra dentro del plazo contractual y concordantes entre si de acuerdo al resto de la documentación. En los Pliegos de Condiciones Particulares se podrán adjuntar planillas tipificadas que regirán como modelo a seguir para la presentación y todo otro detalle que se deba especificar. Deberán incluir aquellas tareas que no reciban pago específico tales como limpieza, replanteo, pruebas finales, etc.

El Plan de Trabajo será presentado en forma de gráfico de barras, e indicación de los porcentajes de unidades físicas a ejecutar por cada período representado para cada ítem o grupo de ítem y por etapas de ejecución simultáneas. Se consignarán a su vez los porcentajes acumulados.

El Plan de inversiones, con una estructuración similar, dará los porcentajes referidos al total de oferta a certificar para cada ítem y los acumulados para cada período (no se deberá consignar monto alguno). Se acompañará además una curva de inversiones.

El Plan de inversiones deberá contemplar, en su caso, el Plan de Acopio, teniendo en cuenta la incidencia de ingresos y egresos en cada período referido a este concepto. Igualmente, se tendrá en cuenta la incidencia de los anticipos, cuando estos estén específicamente previstos en los pliegos de licitación, tal como lo estipula la Ley de Obras Públicas y su Decreto Reglamentario.

Los planes, una vez aceptados por la Administración, formarán parte de la documentación contractual y no podrán ser modificados por decisión unilateral.

Los ajustes que pudieren producirse por razones justificadas tenderán a mantener la programación inicial.

El Contratista quedará obligado, a solicitud de la Inspección, a presentar nuevos planes que respondan a las modificaciones y los mismos solamente tendrán validez luego de producida resolución fundada en aceptación por parte de la Administración. No serán justificadas las modificaciones que tengan por fin enmendar atrasos en que incurriera el Contratista.

Si la marcha real de los trabajos llevase un ritmo inferior al previsto o no satisficiera las demás condiciones en ellos especificadas, se considerará que el Contratista deja de cumplir las estipulaciones contractuales, lo que quedará sujeto al régimen de moras y multas del presente Pliego, como asimismo al régimen de ajustes del plazo y plan de trabajos.

La aprobación de los planes por parte de la Administración, no la obligan a aceptar responsabilidades si durante la ejecución de las obras, las previsiones efectuadas produjesen inconvenientes de cualquier naturaleza o trajesen aparejadas dificultades para realizar los trabajos con arreglo al Contrato.

ARTÍCULO 16° - PLAN DE ACOPIOS

El Pliego de Condiciones Particulares, podrá establecer los materiales que el Comitente autorizará a acopiar. Junto con la propuesta, el Oferente presentará el Plan de Acopio de aquellos materiales que incorpore en esas condiciones, el que deberá estar en concordancia con el Plan de Trabajos previsto desarrollar y en el que se indicará mes por mes las cantidades a incorporar en calidad de acopio. En su caso, el Pliego de Condiciones Particulares podrá establecer los períodos de tiempo en que se efectuarán los acopios.

Las cantidades se ajustarán a lo determinado en los cómputos métricos y planos. Las modificaciones de obra, si existieren, darán lugar a los reajustes correspondientes.

Antes de firmar el Contrato, la Administración aprobará o requerirá las correcciones que fueran necesarias, y una vez prestada la conformidad por parte de la misma, el Plan de Acopio formará parte del Contrato. De igual manera el oferente deberá considerar la correspondencia del Plan de Acopio con el Plan de Inversiones, haciendo notar los acopios y desacopios a certificar, según se especifica en el artículo referente a pagos, aplicando igual criterio cuando hubiere correcciones posteriores al acto licitatorio.

En el caso de no efectuar acopios en la forma prevista, las variaciones de costos que se originen en exceso, no le serán abonadas y solo se reconocerán las variaciones producidas teniendo en cuenta los precios vigentes en las épocas en que debían haberse operado los acopios. Este congelamiento del costo es independiente de las penalidades que puedan corresponder conforme al régimen estipulado en el presente pliego. Tal lo expresado precedentemente, la parte de obra acopiada queda congelada con la certificación y pago en ese concepto. Los desacopios se realizarán descontando los importes correspondientes, a valores homogéneos, de los valores básicos de certificación, de modo que los desacopios queden concluidos al certificarse los ítems o rubros motivo del acopio.



Una vez establecida la autorización del Organismo Comitente, los acopios que se efectuarán en fábrica, local o propiedad que no fueren del libre y exclusivo uso de la Administración por el tiempo que demande la relación contractual, deberán estar respaldados por fianza bancaria o póliza de seguro de caución, que en caso de incumplimiento del Contratista de las entregas pertinentes en tiempo y forma adecuados, ampare la adquisición por la Administración, a los precios de plaza y a su simple requerimiento de los materiales y elementos acopiados.

Las fianzas o pólizas referidas cumplirán las condiciones establecidas en el Artículo 13° del presente PUCG correspondiente a "Garantías".

Los textos de las referidas fianzas o pólizas deberán ser redactadas a satisfacción del Organismo Comitente y contendrán la renuncia del fiador o asegurador a los derechos de división y excusión, debiendo además tener vigencia por todo el tiempo que demandare el cumplimiento de las obligaciones contractuales avaladas.

Los PCP podrán establecer un tope para los porcentajes que se autoricen en acopio, referidos éstos a valores básicos del contrato, como asimismo estipular una limitación de plazo para la utilización luego de la certificación, lapso en el cual deberán realizarse los desacopios.

ARTÍCULO 17° - ACTO DE APERTURA

Hasta tanto se implemente el sistema de contratación electrónica o digital, el procedimiento se realizará de la siguiente forma:

En el lugar, día y hora establecidos en los avisos o en el día hábil siguiente, a la misma hora, si aquel resultare inhábil, se dará comienzo al Acto de Apertura, en presencia de Escribano Público de la ESCRIBANÍA MAYOR DE GOBIERNO o el que fuere designado en caso de que éste no pudiere concurrir.

Antes de procederse a la apertura de las presentaciones, podrán los interesados pedir o formular aclaraciones relacionadas con el Acto, pero iniciada dicha apertura, no se admitirán nuevas aclaraciones.

A continuación, las autoridades intervinientes procederán a la apertura de los Sobres N° 1 -exteriores- verificando si la documentación presentada se ajusta a las disposiciones establecidas en la Ley, normas complementarias y los Pliegos, declarando la inadmisibilidad de aquellas que no reúnan los requisitos necesarios, hecho lo cual se iniciará la apertura de los Sobres N° 2 - propuestas económicas, leyéndose las ofertas en voz alta en presencia de los concurrentes.

Acto seguido, si los hubiera y si estuviera contemplado, se procederá a la apertura de los sobres que contengan Variantes.

De todo lo actuado, se suscribirá un Acta. El escribano interviniente, dejará constancia de:

- Los datos de identificación de la licitación;
- Fecha y hora de apertura;
- Funcionarios y proponentes presentes;
- Desarrollo del acto en modo sucinto;
- Nombre y apellido o razón social de las proponentes, identificando las ofertas de forma ordenada;
- Constancia de la presentación o falta de presentación de la Garantía de Oferta;
- Constancia de presentación o falta de presentación del Certificado de Capacidad de Contratación Anual, de la Constancia de haber iniciado el trámite de Actualización de su Capacidad de Contratación anual, o de la constancia de haber iniciado el trámite de inscripción;

-Constancia de presentación del Sobre N°2 y, cuando se procediere a su apertura, constancia de su contenido. Asimismo en caso de existencia de ofertas variantes, cuando esté contemplado en el Pliego.

-Constancia de lo expresado por las autoridades, en relación a las ofertas o presentaciones rechazadas si las hubiere, expresando a quienes pertenecen y las causas del rechazo;

-Constancia de las observaciones que formulen los proponentes o sus apoderados, las que deberán ser concretas y concisas, ajustadas estrictamente a los hechos o documentos relacionados en el momento que se formulen y las cuales serán resueltas por la autoridad competente conjuntamente con la Licitación.

Terminada esta operación se dará lectura al Acta, la cual será firmada por la persona que haya presidido, funcionarios presentes, proponentes y demás personas que deseen hacerlo.

ARTÍCULO 18° - ANTICIPOS

De acuerdo con lo establecido en el Artículo N° 14 del Decreto Ley de Obras Públicas N° 6351, ratificada por Ley N° 7495, y su Decreto Reglamentario N° 958/79 SOySP, el Organismo Comitente podrá autorizar el anticipo de fondos al Contratista, lo que deberá constar expresamente en los Pliegos de Condiciones Particulares de la Licitación, no debiendo exceder del treinta por ciento (30%) del monto del contrato.

Su amortización se realizará sobre los certificados de obra o acopio a emitirse, aplicando a su monto nominal un descuento en porcentaje igual al del anticipo.

El otorgamiento del anticipo para ser efectivizado, deberá previamente ser afianzado en su totalidad por una garantía a satisfacción del Comitente y conforme a lo establecido por el Artículo 13° del presente Pliego.

ARTÍCULO 19° - EVALUACIÓN DE LAS OFERTAS

a) Equipo Evaluador del Organismo Comitente

1- Composición y funcionamiento

La Administración Central contará con un Equipo Evaluador permanente que dependerá del Ministerio de Planeamiento, Infraestructura y Servicios.

Los integrantes del Equipo serán designados anualmente por el Ministro, de la planta de empleados o funcionarios, e intervendrá en los procedimientos de contratación objeto del presente Pliego.

El Equipo estará conformado por un profesional técnico, un abogado y un contador. Además se designará un suplente en cada caso, que asumirá las funciones en supuestos de ausencia o impedimento permanente o transitorio de los titulares.

El Pliego Particular de Condiciones, podrá disponer la integración con un profesional técnico adicional, cuando la obra a contratar presente determinadas características que hagan necesario un conocimiento técnico especializado o incumbencias específicas. Este último tendrá las mismas facultades que los titulares y contará con voz y voto.

En todas las contrataciones, el Equipo Evaluador interviniente, podrá solicitar si fuera necesario, la colaboración de las demás reparticiones y/o la Coordinación General Ministerial del Ministerio de Planeamiento, Infraestructura y Servicios, a fin de evaluar de forma pertinente las ofertas correspondientes.

El Equipo Evaluador deberá expedirse dentro de los sesenta (60) días corridas desde el acto de apertura, a través de dictámenes no vinculantes, elaborados en forma conjunta y deberán ser suscriptos por todos sus miembros. La recomendación brindada en el dictamen será adoptada por mayoría. Si mediare empate, el organismo comitente podrá expedirse en función de las distintas recomendaciones.



El Organismo Comitente o funcionario que deba decidir la adjudicación y que disienta con el dictamen, deberá fundar por escrito la disidencia. La adjudicación en este caso, será decidida por la máxima autoridad del Organismo Comitente.

Los organismos, entes, empresas, y demás órganos que no integren la Administración Central, podrán optar por la conformación establecida en el presente Pliego o fijar equipos evaluadores conforme las normas que dicten o sean aplicables a los mismos, rigiendo en lo demás, lo previsto en este Pliego y normas vigentes.

2- Pautas generales de evaluación

La empresa que obtenga el mayor puntaje, luego de aplicar la metodología de estudio definida con los criterios, pautas y rangos de porcentajes de incidencias establecidos en el presente pliego y el PCP, será considerada como la más conveniente.

La evaluación y calificación de las ofertas se efectuará sobre la base de su capacidad legal, técnica, económica, financiera, porcentajes de obreros, equipos, empleados y profesionales en el plantel estable de la empresa.

El Equipo Evaluador podrá requerir a los Proponentes que presenten, dentro del plazo de DOS (2) días hábiles administrativos, la documentación subsanable que no hubieran acompañado o que presenten errores en la misma.

Se considerará oferta admisible a la que hubiere cumplido con las exigencias establecidas en los Pliegos correspondientes, que provea las aclaraciones e información adicional solicitada por el Equipo Evaluador, relacionados con el cumplimiento de dichas exigencias, y que a juicio fundado del propio Equipo Evaluador, contenga las condiciones técnicas y económicas necesarias para ejecutar la Obra.

Cuando no se hubiesen registrado propuestas el Equipo Evaluador aconsejará que se declare desierto el procedimiento de selección. Asimismo, podrá aconsejar declarar fracasado el procedimiento de selección si no se hubiesen presentado Ofertas admisibles y/o convenientes.

Sin perjuicio del estado del trámite y la intervención que se halle desarrollando el Equipo Evaluador, el Comitente podrá dejar sin efecto el procedimiento de selección en cualquier momento del trámite previo a la firma del Contrato, sin que ello genere derecho a indemnización alguna a favor de los Proponentes y/o Adjudicatarios, tal como ha sido previsto en el artículo 4°, ante último párrafo del presente Pliego.

b) Metodología de estudio, pautas específicas y puntajes

La siguiente metodología, pautas y rango de puntajes podrán ser adecuados en el PCP, según las características que presente la obra.

El organismo Comitente, al elaborar el Pliego de Condiciones Particulares, deberá establecer los rangos de puntajes correspondiente a cada pauta de evaluación, garantizando que la sumatoria de todos los puntajes máximos arroje por resultado el puntaje máximo total de cien (100) puntos, con más el puntaje que resulte de la aplicación de la Ley N° 9.353 y su modificatoria Ley N° 10.809, en la forma prevista en el presente.

En el caso del Monto Económico de la Propuesta (Punto b.1.1) y del Informe sobre antecedentes empresarios, privativo de la Dirección General del Registro de Contratistas de Obras y Servicios y Variación de Costos (Punto b.1.3), los pisos y topes establecidos en el presente PUCG no podrán ser modificados.

El puntaje correspondiente al inciso b).1.2. podrá ser reducido pero no incrementado.

En los restantes casos, la adecuación del puntaje para cada pauta de evaluación, no podrá superar el máximo de 10 puntos. En aquellas pautas que cuenten con un puntaje de 10 puntos en el presente, podrán ser reducidos y no incrementados.

b).1.- Pautas de evaluación y puntaje para incorporar en los PCP

b).1.1.- Monto económico de la propuesta: puntaje de 1 a 50:

Para la determinación del puntaje previsto en este apartado, se seguirán las siguientes pautas:

- El Presupuesto Oficial deberá ser actualizado para el estudio al mes anterior a la fecha de licitación (mes base) y se denominará Presupuesto Oficial Actualizado (POA).
- La actualización del Presupuesto Oficial deberá realizarse mediante el coeficiente de ajuste que surja de la utilización de la estructura de ponderación determinada por el organismo e indicada en el PCP para la obra de análisis, tomando como referencia los precios publicados por la Dirección General del Registro de Contratistas de Obras y Servicios y Variación de Costos o, en el caso de ser necesarios, por otros organismos oficiales o especializados aprobados por el Comitente. Es decir que se deberá calcular la variación de precios para el período en análisis de cada uno de los insumos que componen la estructura de ponderación, ponderados a través de la definición realizada por la estructura de ponderación de la obra y con ello actualizar el presupuesto oficial. Para esta actualización el organismo deberá solicitar colaboración de la dependencia antes mencionada.
- Se asignarán 50 puntos a la empresa cuya propuesta económica sea más baja y se encuentre por debajo del presupuesto oficial.
- Al resto de las propuestas se le dará un puntaje proporcional a la diferencia con la propuesta de 50 puntos.
- Si no existiesen propuestas por debajo del Presupuesto Oficial Actualizado, se le asignará 50 puntos a este último y al resto de las propuestas se le dará un puntaje proporcional a la diferencia con el mismo.
- Se podrán considerar no convenientes en términos económicos y pasibles de ser desestimadas, las propuestas que se encuentren por encima y por debajo del 20% del Presupuesto Oficial Actualizado. En este caso el Equipo Evaluador deberá realizar las consultas a las dependencias correspondientes a fin de determinar la capacidad presupuestaria y financiera de afrontar la obra en dichos casos. Esta consulta deberá realizarse en los casos en que la propuesta, pueda ser una de las sugeridas por el Equipo Evaluador.

b) 1.2. Análisis de precios en relación a su claridad, detalle, apertura y ajuste a las condiciones establecidas por los pliegos correspondientes: puntaje de 1 a 20:

En este punto se deberán considerar los siguientes aspectos:

Mano de Obra (1 a 5 puntos): Se analizarán los rendimientos expuestos en los análisis, así como la calificación y/o categoría.

Materiales (1 a 5 puntos): Se asignarán 2 puntos para el análisis de los consumos, 2 puntos para los costos de los materiales y 1 punto por la correspondencia entre el material y el ítem a desarrollar/ejecutar.-

Equipos (1 a 5 puntos): Se asignarán 2 puntos para el rendimiento consignado, 2 puntos para el valor de las horas máquina utilizados y 1 punto por la correspondencia del equipamiento incluido en el análisis de precio y el equipo propuesto para la obra.

Conformación de los Gastos Generales (1 a 3 puntos): Claridad y detalles con la mayor apertura posible. En este apartado deberá tenerse en cuenta el plazo propuesto para la obra y los costos de los elementos a entregar a la inspección (movilidad, local para funcionamiento, telefonía fija y celular, etc.).

IF-2025-00004346-GER-CGLTYA#SLYT



Factor K (1 a 2 puntos): Se tendrá en cuenta la correcta operatoria para el cálculo del factor que deberá considerar los gastos generales, el beneficio y el IVA.

b).1.3. Informe sobre antecedentes empresarios (privativo de la Dirección General del Registro de Contratistas de Obras y Servicios y Variación de Costos): puntaje de 1 a 5:

El Equipo Evaluador remitirá el listado de los oferentes, el nombre, presupuesto oficial y plazo de la obra objeto de la licitación al RCOSOyVC, debiendo este último expedirse sobre el puntaje correspondiente a cada empresa, conforme los datos que obren en sus asientos registrales. El rango de puntaje aquí previsto será inamovible y resultará de multiplicar por cinco el Coeficiente de Desempeño que detente la empresa en el Registro (Puntaje = CDD x 5).

Asimismo, el Registro deberá expedirse sobre las Capacidades de las firmas, considerando los balances y estados contables presentados en el Registro y los demás parámetros, requisitos y exigencias previstos en las normas que reglamentan la clasificación, calificación y puntaje del Registro

b).1.4. Equipo propuesto: puntaje de 1 a 10:

Para la determinación del puntaje, al Equipo Evaluador justificará la asignación del mismo teniendo en cuenta la correspondencia del equipo propuesto, el estado y disponibilidad de los mismos considerando otras obras en ejecución, condición de titularidad o encontrarse sujeto a alquiler.

b).1.5. Plan de trabajo, plan de acopio y plan de inversiones: puntaje de 1 a 5:

Para la determinación del puntaje, al Equipo Evaluador justificará la asignación del mismo considerando la correspondencia en la propuesta ejecutiva de la obra no solo en su aspecto material de ejecución sino al apalancamiento financiero del oferente considerando si se autoriza o no un anticipo financiero o acopio de materiales, y los plazos de pago de los certificados (hasta 60 días posteriores a la medición). El puntaje ideal (5 puntos) irá disminuyendo en la medida que existan inconsistencias en este rubro.

b).1.6. Propuesta de Personal obrero, administrativo y profesional en el plantel estable de la empresa y para la obra objeto: puntaje 1 a 10:

Se deberá considerar en el análisis del Recurso Humano el personal mínimo necesario y estable en función de la obra en cuestión, la experiencia y antecedentes laborales declarados para dicho personal, la capacidad operativa de la empresa, los antecedentes del representante técnico y su estabilidad en la empresa.

b).1.7. Ley de Compre Provincial (Ley N° 9.353 modif. por Ley N°10.809)

De acuerdo a lo previsto en el artículo 3° de la Ley Provincial N°9.353 y modif., cuando fuera técnicamente posible y conveniente, el Pliego Particular de Condiciones establecerá las condiciones referidas en dicha norma.

El cumplimiento de las exigencias previstas en el párrafo anterior, dará lugar a la aplicación del puntaje adicional, determinado en este inciso, el que no podrá ser modificado en los PCP y para lo que se seguirá el siguiente procedimiento.

Una vez definido el resultado de cada uno de los incisos anteriores, si la firma es provincial, se le adicionará el puntaje que resulte de aplicar el diez por ciento (10%) al puntaje que el oferente haya obtenido en el inciso "b).1.1. Monto Económico de la Propuesta".

Para acreditar la calidad de firma provincial, el proponente deberá acompañar a su oferta los siguientes requisitos:

i) Acreditación de su radicación o asiento principal en la Provincia de Entre Ríos, no menor a tres (3) años;

IF-2025-00004346-GER-CGLTYA#SLYT

Arq. Verónica Odelli

DIRECTORA DE PROYECTO

UNIDAD TÉCNICA DE SALUD

DIR. GRAL. DE ARQUITECTURA Y CONSTRUCCIONES

ii) Constancia de Inscripción en ARCA, ATER y la Administración Municipal correspondiente.

iii) Acreditación de los recaudos previstos en el artículo 3° Ley N° 9.353, conforme se haya exigido en el PCP.

c) Dictamen de evaluación

El dictamen de evaluación será comunicado al Organismo Comitente y este podrá pedir aclaraciones en caso de considerarlo necesario. La oferta que obtenga el mayor puntaje, luego de aplicada la metodología prevista en el punto precedente, será la que el Equipo Evaluador aconseje como más conveniente. El dictamen que expida el Equipo, constituye una opinión técnica no vinculante, de la cual el Organismo Comitente podrá apartarse mediante decisión debidamente fundada.

d) Pautas de inelegibilidad

Sin perjuicio de lo expuesto precedentemente, la información obrante en bases de datos de organismos públicos sobre antecedentes de las personas humanas o jurídicas que presenten ofertas será considerada a fin de determinar la elegibilidad de las mismas.

Deberá desestimarse la oferta, cuando de la información a la que se refiere el párrafo anterior, sin perjuicio de lo que se establezca en la documentación licitatoria o de la normativa que le resulte aplicable, surja que se configura alguno de los siguientes supuestos:

a. Existan indicios que hicieran presumir que el oferente es una continuación, transformación, fusión o escisión de otras empresas no habilitadas para contratar con la Administración Provincial, y de las controladas o controlantes de aquellas;

b. Se trate de integrantes de empresas no habilitadas para contratar con la Administración Provincial;

c. Existan indicios que por su precisión y concordancia hicieran presumir que los oferentes han concertado o coordinado posturas en el procedimiento de selección. Se entenderá configurada esta causal de inelegibilidad, entre otros supuestos, en ofertas presentadas por cónyuges, convivientes o parientes de primer grado en línea recta;

d. Existan indicios que por su precisión y concordancia hicieran presumir que media simulación de competencia o concurrencia. Se entenderá configurada esta causal, entre otros supuestos, cuando un oferente participe en más de una oferta como integrante de un grupo, asociación o persona jurídica, o bien cuando se presente en nombre propio y como integrante de un grupo, asociación o persona jurídica;

e. Existan indicios que por su precisión y concordancia hicieran presumir que media en el caso una simulación tendiente a eludir los efectos de las causales de inhabilidad para contratar con la Administración Provincial;

f. Se haya dictado, dentro de los TRES (3) años calendario anteriores a su presentación, alguna sanción judicial o administrativa contra el oferente, por abuso de posición dominante o dumping, cualquier forma de competencia desleal o por concertar o coordinar posturas en los procedimientos de selección;

g. Surjan incumplimientos graves en anteriores contratos, de acuerdo a lo que se disponga en los respectivos Pliegos de Condiciones Particulares;

h. Se trate de personas jurídicas condenadas, con sentencia firme recaída en el extranjero, por prácticas de soborno o cohecho transnacional en los términos de la Convención de la ORGANIZACIÓN DE COOPERACIÓN Y DE DESARROLLO ECONÓMICOS (OCDE) para Combatir el Cohecho a Funcionarios Públicos Extranjeros en Transacciones Comerciales Internacionales. En este supuesto serán inelegibles por un lapso igual al doble de la condena; o

i. Se trate de personas humanas o jurídicas incluidas en las listas de inhabilitados del BANCO MUNDIAL y/o del BANCO INTERAMERICANO DE DESARROLLO (BID), a raíz de conductas o

IF-2025-00004346-GER-CG^{PA-34}EYA#SLYT



prácticas de corrupción contempladas en la Convención de la ORGANIZACIÓN DE COOPERACIÓN Y DE DESARROLLO ECONÓMICOS (OCDE) para Combatir el Cohecho a Funcionarios Públicos Extranjeros en Transacciones Comerciales Internacionales. Al momento de evaluar las ofertas el comitente deberá verificar que los oferentes no se encuentren incluidos en las listas de inhabilitados referidas.

j. Se trate de personas humanas o jurídicas procesadas por los delitos previstos en la Ley N° 27.401 de Responsabilidad Penal.

CAPÍTULO IV

ADJUDICACIÓN Y CONTRATO

ARTÍCULO 20° - MANTENIMIENTO DE LAS PROPUESTAS

Si el proponente desistiese de su oferta antes de vencido el plazo de SESENTA (60) días corridos desde la fecha del acto de apertura de la Licitación, perderá el depósito en concepto de garantía de oferta efectuado al presentar su propuesta.

Transcurrido este plazo sin que la Administración u organismo comitente se haya expedido y el oferente no hubiese expresamente antes desistido de su oferta, el mantenimiento se prorrogará automáticamente por Treinta (30) días corridos más. Vencido este plazo, la Administración u organismo comitente, podrá solicitar a la totalidad de los oferentes, prórroga en el mantenimiento de sus ofertas, previo acto fundado.

El Pliego Particular de Condiciones podrá establecer la renovación de la prórroga en forma automática, por períodos consecutivos de treinta (30) días corridos, sujeto a la condición de que el Oferente no hiciese saber su voluntad expresa de desistir de la Oferta, con no menos de Cinco (05) días hábiles administrativos de antelación al vencimiento de cada período.

El proponente que en el período de estudio de las ofertas no diera cumplimiento al suministro de los datos que le sean solicitados por la Administración dentro de los plazos que esta le fije, se considerará que retira su oferta y de acuerdo con lo especificado en el Artículo 20° de la Ley 6351 de Obras Públicas, perderá el depósito en beneficio de aquella.

ARTÍCULO 21° - ADJUDICACIÓN

La adjudicación se hará a la oferta más conveniente de aquellas que se ajustaren a las bases y condiciones de la licitación. La Administración tendrá en cuenta la incidencia y análisis de todos los requisitos exigidos en la presentación; al momento de calificar las ofertas presentadas se seguirá la metodología prevista en el presente Pliego Único de Condiciones Generales y Ley Provincial N° 9353, y su modificatoria Ley Provincial N° 10.809.

El menor precio no será factor exclusivamente determinante de la decisión. La circunstancia de haberse presentado una sola oferta no impedirá la adjudicación, si se la considera conveniente.

En aquellos casos que dos o más ofertas resulten igualmente convenientes, dentro del plazo de mantenimiento de las ofertas, se llamará a mejora de precios entre los oferentes que se encuentren en esa situación. Para que dos o más ofertas sean consideradas igualmente convenientes, no se requerirá puntajes idénticos o montos iguales. El Equipo Evaluador será el encargado de dictaminar sobre la igual conveniencia de las ofertas, siendo esta una potestad de la Administración y no un derecho del oferente. El Equipo Evaluador, podrá aconsejar la realización del trámite para la mejora de precios cuando lo considere conveniente, bajo dos condiciones: a) que la diferencia de puntajes totales obtenidos entre los

oferentes, no supere los diez (10) puntos; y b) que la diferencia de precios entre las ofertas no sea superior al cinco por ciento (5%).

La solicitud de mejora de precios se llevará a cabo en las mismas condiciones que establece la Ley de Obras Públicas y el Decreto Reglamentario, aplicando también las normas allí previstas si existiere nueva paridad. Si las mejoras de precios arrojaran resultados idénticos, la adjudicación se resolverá por sorteo en acto público con citación de los interesados.

El silencio por parte del oferente invitado a mejorar, se considerará como mantenimiento de su oferta original.

El Organismo Comitente podrá rechazar todas las propuestas mediante decisión suficientemente fundada, sin que ello cree derecho a favor de los proponentes ni obligaciones a cargo de aquel.

Si antes de resolver la adjudicación, dentro del plazo de mantenimiento de la oferta, ésta fuera retirada sin el consentimiento de la Administración el oferente perderá el depósito de garantía en beneficio de aquel. En este caso el comitente podrá, sin recurrir a un nuevo llamado, adjudicar a otro proponente en los términos previamente citados en el presente Artículo y comunicará el hecho a la Dirección General de Registro de Contratistas de Obras y Servicios y Variaciones de Costos para la aplicación de sanciones pertinentes.

Cuando el adjudicatario hubiese incluido en su propuesta alteraciones que no se ajusten a los Pliegos de Condiciones Particulares sin ser advertidos en la adjudicación, no podrá argumentar que su propuesta haya sido aceptada con la variante introducida subrepticamente, quedando sujeto a la aplicación de las bases de la licitación.

La notificación de la adjudicación será diligenciada dentro del plazo de mantenimiento de la propuesta, sin que pueda en ningún caso exceder de los cinco (5) días corridos de dictado el acto administrativo que dispone la adjudicación y se realizará en forma fehaciente en el domicilio electrónico o en el constituido, bajo constancia del cumplimiento de esta formalidad en el expediente respectivo. La adjudicación se tendrá por notificada desde el día siguiente en que se practique esa diligencia.

El adjudicatario deberá cumplir las diligencias requeridas para la firma del contrato. El incumplimiento que impida satisfacer la concreción de la firma del contrato en el plazo establecido, dará lugar a la pérdida del depósito de garantía de la oferta, debiendo comunicarse esta circunstancia a la Dirección General de Registro de Constructores de Obras Públicas y Variaciones de Costos o Nacional si correspondiere.

ARTÍCULO 22° - CONTRATO

Dentro de los veinte (20) días corridos, a partir de la fecha de notificación de la adjudicación, el adjudicatario deberá integrar la garantía del cinco por ciento (5%) del monto a contratar y queda obligado a firmar el Contrato para la ejecución de las obras dentro de los treinta (30) días corridos a partir de aquella fecha, en un todo de acuerdo con lo establecido en el Artículo 21° de la Ley N° 6351 y concordante Decreto Reglamentario.

La Administración podrá prorrogar dichos términos por causa justificada. Si el adjudicatario no se presentare, no afianzare o se negare a firmar el Contrato en la forma y tiempo establecido, perderá el importe de la Garantía de la propuesta en beneficio de la Administración y además se comunicará tal hecho al Dirección General de Registro de Contratistas de Obras y Servicios y Variaciones de Costos.

Así también previo a la firma del Contrato la Empresa adjudicataria de la obra licitada, deberá dar cumplimiento estricto a los requisitos exigidos por el Decreto N° 5908/98 MEOYSP - ART. 3°: Constancia de inscripción en el Registro de Profesionales con la Especialidad de Higiene y Seguridad en el Trabajo y el Programa de Higiene y Seguridad en el Trabajo para la obra, conforme Decreto N°



911/96 PEN y Resoluciones N° 231/96 SRT, 51/97 SRT, incluido sus agregados y/o modificaciones y demás normas complementarias, rubricado por el profesional habilitado.-

Firmado el Contrato, el Contratista no podrá constituir sobre él fideicomiso, transferirlo ni cederlo, en todo o en parte a otra persona física o jurídica ni asociarse a ella para su cumplimiento, sin autorización y aprobación previa de la Administración.

La Administración entregará sin cargo en el acto de la firma del Contrato, dos juegos completos de la documentación oficial de la obra, pudiendo suplirse el requisito con la remisión digital de los documentos.

Quien suscriba el contrato por la parte adjudicataria, deberá acreditar personería y agregar las constancias pertinentes al expediente. La firma del contrato, podrá instrumentarse en forma ológrafa o digital, según lo que disponga la Administración u Organismo Comitente, y que el adjudicatario deberá cumplir indefectiblemente.

En el expediente en formato papel y en el sistema de gestión digital de expedientes que se implemente, deberá registrarse toda la documentación contractual, la cual estará disponible y accesible para ambas partes.

ARTICULO 23° - DEVOLUCIÓN DE LA GARANTÍA DE OFERTA

Una vez vencido el plazo de mantenimiento de las ofertas determinado en el Artículo 20° el depósito de garantía será devuelto al proponente que lo solicite cuando el retiro de las ofertas tenga efecto según la disposición citada y deberá cumplirse dentro de los Treinta (30) días corridos. El Organismo Comitente procederá de oficio para aquellos que no lo solicitaron, a devolver los depósitos dentro de los diez (10) días corridos de resuelta la adjudicación al domicilio denunciado en la Licitación.

ARTÍCULO 24° - AMPLIACIÓN DE LA GARANTÍA DEL CONTRATO

Cuando se encomienden modificaciones o alteraciones que impliquen aumento del monto del Contrato, el Contratista, dentro de los diez (10) días corridos de notificado de la alteración o modificación, deberá ampliar la garantía contractual en un todo de acuerdo con el Artículo 13 del presente PUCG.-

ARTÍCULO 25° - ORDEN DE PRELACION DE LOS DOCUMENTOS CONTRACTUALES

En caso de aparecer discrepancias o contradicciones entre los diferentes documentos contractuales, prevalecerá el criterio fundado de la concreción de la obra tal como se infiere del análisis lógico de su descripción física, los objetivos de la misma y del tiempo de normal utilidad que deberá prestar. Al efecto se aplicará el siguiente criterio: 1) Si hay errores evidentes, estos serán corregidos donde se encuentren; 2) Si este procedimiento no es aplicable, los documentos contractuales primarán según el orden asignado a continuación:

1. Ley de Obras Públicas de la Provincia;
2. Decreto Reglamentario de la Ley de Obras Públicas de la Provincia;
3. Contrato;
4. Pliego Complementario de Condiciones o Pliego de Bases y Condiciones Particulares (incluyen las distintas circulares que se hubieren dictado, normas o instrucciones que la Administración hubiere hecho conocer por escrito a los proponentes antes de su oferta y en las formas previstas en el presente Pliego);
5. Pliego Único de Condiciones Generales
6. Pliego Complementario o Particular de Especificaciones Técnicas (incluye las circulares dictadas respecto del mismo por la Administración);

IF-2025-00004346-GER-CGLTYA#SLYT

Arq. Verónica Odelli

DIRECTORA DE PROYECTO

UNIDAD TÉCNICA DE SALUD

DIR. GRAL. DE ARQUITECTURA Y CONSTRUCCIONES

7. Pliego General de Especificaciones Técnicas;
8. Planos tipo;
9. Planos de detalle;
10. Planos Generales;
11. Cómputos;
12. Presupuesto;
13. Memoria descriptiva.

En la lectura de los planos, cuando la discrepancia apareciese entre la dimensión apreciada a escala y la expresada en cifras, primará esta última.

Las notas y observaciones en los planos y planillas priman sobre las demás indicaciones en los mismos y se consideran como especificaciones complementarias.

Toda divergencia que se pudiera producir en la interpretación de la Documentación Contractual será resuelta por el Comitente, pudiendo el Contratista recurrir ante la autoridad administrativa competente. En ningún caso el Contratista, basado en la situación de divergencia o alegando que existen diferencias no resueltas, podrá suspender por sí los trabajos ni aun parcialmente. Si lo hiciera, se hará pasible de una multa de CERO COMA CINCO POR CIENTO (0,5 %) del monto contractual actualizado por cada día en que se comprobare tal suspensión.

CAPÍTULO V

EJECUCIÓN DE LAS OBRAS

ARTÍCULO 26° - EJECUCIÓN DE LOS TRABAJOS DE ACUERDO A SU FIN

La ejecución de la obra deberá ajustarse estrictamente a lo estipulado en los documentos contractuales, sin introducir modificaciones que no estén debidamente autorizadas por la Inspección.

Si los trabajos a ejecutar requiriesen sistemas, marcas, equipos, productos o procedimientos patentados, la Contratista en su oportunidad deberá demostrar a satisfacción del Comitente que posee los títulos o las licencias que lo autorizan para emplear dichos sistemas, marcas, o procedimientos patentados.

El Contratista ejecutará los trabajos de tal manera que resulten enteros, completos y adecuados a su fin, en la forma establecida en los planos, especificaciones y los demás elementos del contrato y en un todo de acuerdo a las exigencias de los Organismos Especializados que sean reconocidos por la Administración y verificados por la Inspección (servicios de obras sanitarias, gas, electricidad, transporte, industria, reglamentaciones municipales, provinciales, nacionales, etc.).

Queda establecido que, siendo las exigencias normadas por los Organismos Especializados las mínimas que deben reunir las obras, el Contratista estará obligado a ejecutar dentro del precio contratado y sin que implique adicional alguno, todo trabajo resultante del cumplimiento de aquellas, aún cuando los planos y especificaciones del contrato carecieran de detalles sobre las mismas o que, consignándose éstas, su previsión no alcance a cumplir o se oponga a lo reglamentario.

Para el caso que las exigencias o detalles contenidos en las especificaciones y planos superasen las mínimas reglamentarias de los Organismos Especializados, el Contratista deberá inexcusablemente respetar y ejecutar lo establecido en las primeras, quedando expresamente aclarado que no está



autorizado a reducir las o modificar el proyecto por propia decisión hasta el límite de la reglamentación, aunque fuese respaldada por el organismo respectivo.

En caso contrario, queda obligado a reconstruir los trabajos a su costo y cargo, a simple requerimiento por orden de servicio.

En caso que el contratista solicite y obtenga de la Inspección, la aprobación a una modificación de este carácter queda obligado a reconocer la economía resultante de emplear la variante reglamentaria, la que deberá proponer anticipadamente a la decisión y ejecución del trabajo.

El Contratista es responsable de cualquier reclamo o demanda que pudiera originar la provisión o el uso indebido de implementos o sistemas de construcción patentados.

Los procedimientos constructivos que se describan en los Pliegos de Especificaciones Técnicas Particulares podrán ser de carácter orientativo, pudiendo el contratista proponer el método de trabajo que juzgue más conveniente, adecuado a las posibilidades del equipo autorizado para la ejecución.

La metodología será aprobada por la Administración y deberá garantizar la obtención de la calidad exigida en el proyecto y normas afines indicadas en la documentación de la obra.

El Contratista estará obligado a modificar total o parcialmente la técnica constructiva, cuando esta última origine fallas que comprometan el buen comportamiento futuro del ítem específico o de la estructura u otro trabajo complementario involucrado en el ítem previsto que se lleve a cabo, previa comunicación fehaciente a la Administración y autorización por parte de ésta. Las modificaciones que den lugar a diferencias con la descripción del proyecto o documentación de base para formular la oferta, dará derecho al Contratista a solicitar la fijación de nuevo precio en el ítem en cuestión.

ARTÍCULO 27° - INICIACIÓN DE LA OBRA

La obra deberá tener fecha de iniciación dentro de los Treinta (30) días corridos a contar desde la fecha de la firma del Contrato y la comunicación de la Administración al Contratista deberá realizarse con diez (10) días de anticipación a la fecha de iniciación que se fije.

En la fecha indicada la Inspección efectuará la entrega al Contratista del total de los terrenos necesarios para los trabajos a ejecutar, incluyendo las instalaciones y áreas para obrador que estén incluidas en las condiciones contractuales establecidas.

Asimismo con la presencia del Contratista o de su Representante Técnico si éste estuviese debidamente autorizado, se realizarán las tareas de replanteo, estableciendo marcas, señales, puntos fijos de referencia, etc.; que el Contratista quedará obligado a conservar por su cuenta y que servirán de base al replanteo de detalle sujeto a la marcha de la obra y planos del proyecto. La remoción de los mismos deberá ser comunicada a la Administración con la debida anticipación. Para el caso de marcaciones oficiales corresponderá igual criterio y deberá efectuarse la notificación con sesenta (60) días corridos de antelación.

A efectos de la iniciación de la obra en la fecha establecida, se labrará un Acta por triplicado con la firma de las partes, entregando una de las copias al Contratista.

El suministro de los elementos necesarios y los gastos que se originen por las operaciones del replanteo serán por cuenta del Contratista, quedando comprendido los materiales, útiles, mano de obra, etc. que involucren las tareas; como asimismo la revisión de los replanteos de detalles que la Administración considere conveniente realizar.

Cuando por circunstancias especiales no fuese posible efectuar el replanteo total de la obra, se efectuará un replanteo parcial de los trabajos. Los pliegos particulares establecerán el lapso del plazo contractual en que deberá ser completado totalmente el replanteo.

Si el replanteo no fuese completo dentro de los términos contractuales, por causas no imputables al contratista, este tendrá derecho a requerir:

- a) Ampliación del plazo contractual, siempre que demostrase que con ello se le ha obstaculizado la normal prosecución de los trabajos según un plan proporcionado a la naturaleza e importancia de la obra y el plazo contractual.
- b) Resarcimiento de mayores gastos, siempre que demostrase fehacientemente los daños o perjuicios materiales ocasionados por no haberse completado el replanteo en el término establecido.

Todos los replanteos serán refrendados con un Acta por triplicado donde constará su ejecución con arreglo al legajo del Proyecto, siendo firmado por la Inspección y el Contratista o su Representante Técnico que estuviese debidamente autorizado.

Las observaciones que desee formular el Contratista, relacionadas con la iniciación de la obra y replanteos, y que pudieran dar lugar a reclamos, deberán constar al pie del Acta en forma de reserva, sin cuyo requisito no se considerará válido reclamo alguno. Todo reclamo relacionado con las reservas efectuadas en dicha Acta, deberá presentarse dentro de los veinte (20) días corridos posteriores a su firma. Vencido este plazo, el contratista perderá los derechos respectivos y se tendrá por no efectuada la reserva.

El plazo contractual, se contará a partir de la fecha del primer acto de iniciación de los trabajos, tal el contenido del plan de los mismos y de la documentación contractual.

Si el Contratista o su Representante autorizado, no concurriese al acto de iniciación de los trabajos, se fijará una nueva fecha con cinco (05) días corridos de anticipación. Si tampoco concurriese a esta segunda citación y no mediando causas justificadas a exclusivo juicio de la Administración, que le hubieren impedido asistir, o si habiendo concurrido se negare a firmar el Acta que se labrará por tal motivo, con la certificación de testigos o autoridades competente; se considerará que el Contratista ha hecho abandono de la obra contratada, pudiendo en este caso la Administración, declarar rescindido el contrato con las penalidades que correspondan.

Se deja establecido que atento a los plazos que fija la Ley de Obras Públicas como causal sujeta a rescisión del contrato, los trabajos deberán dar comienzo dentro del plazo máximo de Treinta (30) días corridos a partir de la fecha del acto de iniciación de la obra, quedando entendido que el plazo contractual no sufrirá ninguna ampliación en virtud de lo precedentemente expuesto.

ARTÍCULO 28° - LIBROS Y PLANILLAS A LLEVAR EN LA OBRA

Los libros y planillas que deberán obligatoriamente llevarse, serán:

1. Libros de Actas y de Órdenes de Servicio.
2. Libro de Pedidos y Reclamos del Contratista.
3. Libro Diario.
4. Libro de Movimiento de Materiales.
5. Libro de Sueldos y Jornales.
6. Planilla de Productividad de Equipos.

Hasta tanto la Administración implemente un sistema digital o electrónico, que permita la gestión de estos documentos, los libros y planillas referidos precedentemente, deberán ser provistos por el Contratista a su cargo, antes del acto de iniciación de la obra, siendo su presentación un requisito obligatorio para el desarrollo del Plan de Trabajos.



Todos estos libros y planillas deberán permanecer en la obra y, con excepción del libro de sueldos y jornales, los restantes tendrán dos (2) hojas móviles y una (1) fija. El formato de los mismos será de tamaño IRAM A4- deben tener numeración correlativa comenzando con 01 y estar membretados con "nombre de la obra" y "nombre del contratista".

El Libro de Pedidos y Reclamos del contratista y el de sueldos y jornales, quedará en poder del contratista o su Representante Técnico y los restantes en poder de la Inspección.

ARTÍCULO 29° - CONDUCCIÓN DEL TRABAJO - REPRESENTANTE TÉCNICO DEL CONTRATISTA

El Contratista deberá designar en calidad de Representante Técnico, a un profesional con experiencia, de la especialidad que se indique en el Pliego de Condiciones Particulares, que deberá ser previamente aceptado por el Comitente.

El Contratista podrá asumir personalmente la conducción del trabajo, siempre que posea título habilitante a tal efecto, expedido o revalidado por Universidad Nacional, Provincial o por Escuelas Industriales o Técnicas, según se exija en el Pliego de Condiciones Particulares y siempre que tenga antecedentes que satisfagan al Organismo Comitente por su intervención en obras similares. Asimismo, deberá estar inscripto en el Colegio de Profesionales correspondiente, o sea en el Ente Delegado que regule la matrícula de la profesión específica en la Provincia de Entre Ríos. Cualquier otra circunstancia especial por el tipo de licitación de que se trate, será establecida en el Pliego de Condiciones Particulares.

La Administración y Organismo Comitente, no serán responsables por ninguna clase de incumplimientos del profesional o contratista, respecto de los deberes y obligaciones que tengan para con el colegio profesional o ente delegado que regule la matrícula, asumiendo el Contratista y Representante Técnico, la obligación de mantener indemne a la Administración y Organismo Comitente por cualquier tipo de reclamo.

En el caso que no llene el Contratista los requisitos, las obras deberán ser conducidas por un Representante Técnico del mismo que cumpla esas exigencias. El Representante se entenderá con la Inspección y ejercerá las atribuciones y responderá por los deberes del Contratista, no pudiendo discutir este último la eficiencia o validez de los actos que hubiere ejecutado el Representante Técnico, sin perjuicio de las acciones personales que contra éste pudiera ejercitar.

La designación de dicho Representante Técnico deberá merecer la aprobación del Organismo Comitente antes de la iniciación de los trabajos. La aceptación de la oferta de licitación no implica la aceptación del Representante Técnico designado en ella. El mismo se considerará autorizado para actuar en las mediciones mensuales y final, como asimismo suscribir las fojas de mediciones correspondientes.

El Contratista deberá dejar expresamente aclarado si aquel, además, queda autorizado para suscribir las actas de replanteo y los certificados de pago, debiendo extender a estos efectos el poder correspondiente.

El Representante Técnico, gestionará y firmará las modificaciones de obra, los análisis de precios, y en general todas las presentaciones que dieran lugar a tramitaciones de carácter técnico, con presencia en las acciones de este tipo que se realicen, tales como: replanteos, pruebas y ensayos de materiales, operaciones especiales en la topografía de terrenos o lechos de ríos, colocación de materiales o elementos especiales para la obra de que se trate, etc.; debiendo firmar las actas que se conforman por esas tareas.

El Contratista, o en su caso el Representante Técnico, deberá residir en la obra o en sus proximidades durante su ejecución, debiendo estar presente en la misma en forma permanente, ya que es responsable de su conducción. Toda inasistencia deberá justificarse por escrito ante la Inspección y ésta podrá aceptar o rechazar las causales aducidas, debiendo dejar constancia de lo dispuesto mediante Orden de Servicio y su correspondiente asiento en el Libro Diario de la Obra.

El Representante Técnico podrá designar excepcionalmente, para el caso de ausencia breve debidamente justificada y con la conformidad de la Administración, al Jefe de Obra o un sustituto con facultades suficientes para recibir órdenes de la Inspección y adoptar las disposiciones necesarias para la correcta ejecución de los trabajos, de modo tal que no se resienta la marcha de la obra. En ningún caso dicho sustituto podrá observar planos y órdenes impartidas por la Inspección siendo ello facultad exclusiva del Contratista o su Representante Técnico. Toda notificación hecha al sustituto, en ausencia del Contratista y del Representante Técnico, tendrá el mismo valor que si se hubiera formulado a aquellos.

Para casos especiales y según las características de la obra que así lo justifiquen; en relación a su complejidad, volumen, etc.; podrán plantearse excepciones que constarán en el Pliego de Condiciones Particulares.

La Inspección de obra podrá ordenar al Contratista el reemplazo del Representante Técnico o del sustituto por causas justificadas a juicio de la misma.

No podrán actuar en representación del Contratista, Profesionales o Técnicos que hayan sido empleados en la Administración Pública hasta después de haber transcurrido el plazo mínimo de un (1) año desde la fecha de cesación de sus servicios.

ARTÍCULO 30° - CONTRALOR DE OBRA - INSPECCIÓN - ÓRDENES DE LA INSPECCIÓN - PEDIDOS DE CONTRATISTA

La supervisión de las obras estará a cargo del Comitente, Organismo encargado de designar el Profesional que cumplirá con las funciones de Inspector de obra a las cuales la Contratista facilitará ampliamente su cometido y a cuyo efecto se le hará conocer los nombres de las personas correspondientes.

La Inspección de las obras estará a cargo de los profesionales universitarios o a personal técnico debidamente habilitados para tal fin por el Organismo Comitente y cuya capacidad debe ser equivalente a las del representante técnico de la misma (Art. 28 - Ley N°6351), debiendo el Contratista facilitar a dichos profesionales la completa vigilancia y control de los trabajos "in situ" o en fábrica. La inobservancia de esta obligación, hará pasible al Contratista de las sanciones que la Administración resuelva aplicar, conforme a los Artículos que estipulen las multas y los antecedentes para las futuras contrataciones.

Además, el o los inspectores, deberán poseer título habilitante a tal efecto, expedido o revalidado por Universidad Nacional, Provincial o por Escuelas Industriales o Técnicas, según los requerimientos del tipo de obra (de ARQUITECTURA o de INGENIERÍA), para lo cual deberá/n tener los Alcances y Actividades Reservadas del Título correspondiente para el tipo de obra. Asimismo, deberá/n estar inscripto/s en el Colegio de Profesionales correspondiente, Ente Delegado que regule la matrícula de la profesión específica en la Provincia de Entre Ríos.

Las obligaciones del contralor de la obra por parte de la Inspección no disminuirá o eximirá de responsabilidades al Contratista, en cuanto al seguimiento del proyecto y cálculos de estructuras y de omisiones, accidentes, daños, contratiempos, siniestros, utilización de materiales, enseres, marcas, patentes, reclamaciones de terceros, etc.

El Contratista deberá llevar un registro fotográfico de todas las secuencias de los trabajos correspondientes a la Obra, y de aquellos que a juicio de la Inspección de Obra resulten significativos.

El contratista y su personal cumplirán las instrucciones y órdenes impartidas por la Inspección, comprendiendo ésta todas las personas autorizadas para dar órdenes en tal carácter.

La inobservancia de esta obligación o los actos de cualquier índole que perturben la marcha de la obra, harán pasible al culpable de su inmediata exclusión. Serán imputables al Contratista las multas correspondientes, pudiendo en su caso configurar causales previstas para la rescisión del contrato.

IF-2025-00004346-GER-CGLTYA#SLYT



La comunicación de la Inspección al Contratista deberá realizarse mediante la emisión de Ordenes de Servicio, exclusivamente.

Las Órdenes de Servicio emitidas por la Inspección, serán consignadas cronológicamente en el Libro de Ordenes, por triplicado, foliado, sellado y rubricado, y/o conforme la modalidad que en un futuro las reemplace.

Las enmiendas y raspaduras deberán ser debidamente salvadas. Toda Orden de Servicio deberá ser firmada por el Contratista o su Representante Técnico en el momento de su presentación, no siendo admisible negativa alguna para recibirla. Ante cualquier observación o discrepancia que el contratista crea pertinente manifestar, se dejará constancia de reserva en el momento de la firma. En el perentorio plazo de diez (10) días corridos, dichas observaciones deberán ser fundadas mediante Nota de Pedido expresa, para que el Organismo Comitente pueda tomar decisión al respecto. Vencido dicho plazo, caducará todo derecho sobre la reserva manifestada, quedando firme la orden emanada.

No obstante ello, se establece que toda Orden de Servicio está comprendida dentro de las estipulaciones del Contrato y el Contratista está obligado a cumplimentarla dentro del plazo determinado para ello, a pesar de las observaciones que pudiera haber formulado.

Las comunicaciones del Contratista a la Inspección, que se requieran para observar, aclarar, y/o definir detalles de ejecución de los trabajos y demás actos o circunstancias que hagan a la marcha normal de los mismos, quedarán fehacientemente documentados mediante Notas de Pedido dirigidas a aquella, cronológicamente consignadas en un Libro de Notas, por triplicado, foliado, sellado y rubricado, que se guardará en las oficinas del obrador de la Contratista.

Las enmiendas o raspaduras deberán quedar salvadas antes de la presentación.

Cuando el Contratista necesite dibujos de detalles y diagramas, los deberá solicitar o presentar los suyos para aprobación con una anticipación mínima de treinta (30) días corridos con respecto a la fecha de su utilización en la obra.

Las reclamaciones del Contratista deberán ser interpuestas por Nota de Pedido dentro de los tres (3) días de producido el hecho o circunstancias que las motive, salvo aquellas para las cuales se establezcan expresamente plazos especiales en otras partes del presente Pliego o del Pliego de Condiciones Particulares.

Para su posterior consideración, el Contratista queda obligado a fundamentarlas con determinación de causas y/o valores, en el plazo perentorio de quince (15) días corridos, perdiendo todo derecho a reclamaciones posteriores, quedando sujeto a perder la instancia de consideración por parte de la Administración.

El contratista conservará en la obra una copia de la documentación contractual a efectos de facilitar el contralor e inspección de los trabajos, incluido las planillas de medición actualizadas que deberán ser por triplicado, salvo que por pliego particular se requiera mayor cantidad. Igualmente, los pliegos de condiciones particulares podrán requerir otros elementos a proveer por el Contratista y a su cargo, tales como fotografías, gráficos u otros indicativos de las etapas de la obra.

Las razones emergentes que den motivo al trabajo en horas extras por parte del Contratista, deberán notificarse a la Inspección, con una antelación no menor a veinticuatro (24) horas, para solicitar la supervisión y control respectivo. El pago de las horas extras al personal afectado para tal fin, será por cuenta del Contratista y se calcularán de acuerdo a la categoría o remuneración que tenga en relación al organismo Comitente.

ARTÍCULO 31° - ACREDITACIÓN DEL CUMPLIMIENTO DE LEYES PROVINCIALES, LABORALES, IMPOSITIVAS, FISCALES Y/O PREVISIONALES

El Contratista estará obligado al cumplimiento de las leyes provinciales, laborales, previsionales, impositivas, de seguros contra accidentes de trabajo, FONAVI, actualización del legajo técnico de Higiene y Seguridad, Ley N° 24557 de Riesgos de Trabajo, etc., y las que en adelante se dicten.

Sin perjuicio de que toda infracción en el incumplimiento de estas obligaciones podrá considerarse negligencia grave y pasible de la aplicación del Inciso e) del ARTÍCULO N° 73 de la Ley de Obras Públicas N° 6351, como así también su incumplimiento dará lugar a la aplicación de lo especificado en la 2da. Parte del ARTÍCULO N° 56 de la Ley de Obras Públicas N° 6351.-

Atento a ello la Administración exigirá al Contratista en forma previa a la emisión de certificados de obra y a la Recepción Provisoria, la presentación de comprobantes que acrediten el cumplimiento de las obligaciones y/o requerimientos citados y el pago de salarios respectivos. Con ese fin requerirá el cumplimiento por medio fehaciente, en un plazo de cinco (5) días corridos, bajo apercibimiento de suspender la emisión de los certificados.

Los certificados que queden sujetos a su emisión por demoras en el incumplimiento de lo dispuesto anteriormente, no serán objetos de pagos de intereses previstos en las normas Reglamentarias de la Ley de Obras Públicas, por aquellos períodos de mora ocasionados por el incumplimiento del contratista.

La aplicación de lo estipulado precedentemente queda supeditado a las reglamentaciones de la Ley de Obras Públicas vigentes al momento de la firma del Contrato.

Si la inspección verificara que el pago a los obreros y el cumplimiento de las leyes laborales no se efectuase en la forma establecida en las disposiciones vigentes, el Contratista se hará pasible de las multas previstas en las condiciones de este Pliego, y/o del PCP pudiendo la Administración abonar directamente al personal obrero los jornales adeudados y practicar los depósitos no integrados por cuenta del Contratista o Subcontratista que correspondiera y con cargo a los créditos que pudiese tener el primero de ellos.

El Contratista no podrá impugnar los pagos que se realicen cuando no haya suministrado a la Inspección la documentación necesaria para liquidarlos, llevada en forma legal.

Pago del Personal:

Previo a la emisión del Certificado, se deberá presentar la nómina del personal que se desempeñe en la obra con los jornales, abonados y copias de las boletas de depósito de cargas sociales, pagadas, según lo prevé la Ley. Dicha nómina deberá contener como mínimo: a) apellido y nombre del obrero.; b) DNI / CUIL; c) domicilio; d) categoría; e) número de inscripción Caja de Jubilaciones; f) número de inscripción para portes del Fondo de Desempleo.

ARTÍCULO 32° - SALARIO DEL PERSONAL OBRERO

El Contratista deberá mantener al día el pago del personal que emplea en la obra.

El jornal que el Contratista y sus Subcontratistas abonen al Personal Obrero mayor de dieciocho (18) años, que ocupen en la obra, no podrá ser inferior al jornal básico que para cada categoría fijan las disposiciones legales en vigencia.

El Contratista está obligado a pagar quincenalmente en moneda nacional de curso legal a todo el personal que trabaje en la obra, en tabla y mano propia, con toda puntualidad y sin descuento alguno, salvo los autorizados expresamente por leyes vigentes o mandato judicial y deberá mantener permanentemente al día el Libro de Sueldo y Jornales que establece el ARTÍCULO N° 56 de la Ley Nacional N° 20.774.

El Contratista será el único responsable ante la Administración por el pago de los obreros que hubiesen trabajado en la obra sin excepción alguna. La Administración podrá abonar por cuenta del Contratista los



haber impagos del personal obrero que se presentasen en reclamación y cuya legalidad resultare de constancia fehacientes.

ARTÍCULO 33° - NACIONALIDAD Y PROCEDENCIA DEL PERSONAL OBRERO

Cuando fuera técnicamente posible y conveniente, el Pliego Particular de Condiciones deberá prever que el cien por ciento (100%) de la mano de obra no especializada y el cincuenta por ciento (50%) de la mano de obra especializada sea de naturales de Provincia o de fuera de ella con dos (2) años de residencia en la misma.

El cumplimiento de este artículo, no podrá representar un aumento del presupuesto de obra superior al cinco por ciento (5%).

En los casos en que se prevea esta exigencia en el Pliego de Condiciones Particulares y el oferente acredite su cumplimiento y el de las demás condiciones establecidas, le serán aplicables los mayores puntajes derivados de la Ley N° 9.353 y su modif., conforme se estipula en el artículo 19° b).1.7 del presente PUCG.

ARTÍCULO 34° - CONTRATACIÓN DE SEGUROS

Las Empresas Contratistas deberán indefectiblemente contratar con el Instituto Autárquico Provincial del Seguro de Entre Ríos - I.A.P.S.E.R.- los seguros de caución que constituyan para el cumplimiento de sus obligaciones, como por ejemplo: Garantía de Oferta, Garantía de cumplimiento de Contrato, Anticipo Financiero, Sustitución de Fondo de Reparación.

Para proceder al replanteo de las obras será condición ineludible la acreditación por parte del Contratista de las obligaciones precedentes.

El incumplimiento de estas obligaciones o la mora en el pago de los premios que correspondieran a los seguros, impedirá el perfeccionamiento de órdenes de pago por certificados de obra aprobados.

Al procederse a la recepción definitiva de las obras, el Contratista deberá acreditar mediante constancia expedida por el IAPSER, el libre deuda de los premios devenidos a esa fecha correspondiente a los seguros contratados con esa entidad como requisito previo a la devolución de las garantías que se hubieran constituido por el cumplimiento de sus obligaciones.

ARTÍCULO 35° - MEDIDAS DE SEGURIDAD

La vigilancia continua de la obra quedará bajo la responsabilidad del contratista, a efectos de prevenir robos o deterioros de los materiales y partes componentes u otros bienes propios o ajenos. Este servicio permanente será hasta la recepción definitiva. La administración se reserva el derecho de suspender el servicio de vigilancia con posterioridad a la recepción provisoria de la obra, en cuyo caso el Contratista quedará eximido de daños o perjuicios atinentes a la falta de la misma, quedando siempre sujeto a responder por la garantía de los trabajos ejecutados y de su responsabilidad por las tareas complementarias que deba realizar en ese período.

El Contratista deberá tomar todos los recaudos necesarios para evitar accidentes, colocando cercos, barreras, letreros indicativos u otros medios eficaces, teniendo en cuenta al efecto las disposiciones en vigencias.

Asimismo, deberá evitar la interrupción o el entorpecimiento del libre tránsito o del uso de servicios o infraestructuras en la zona de los trabajos, dando alternativas de solución a las instalaciones que pudieran afectarse.

Queda establecido que el contratista no tendrá derecho a reclamo ni indemnización alguna por parte de la Administración en concepto de daños y perjuicios producidos por el tránsito público de la obra, siendo el

único responsable por accidentes atribuibles al estado de las señalizaciones, barreras, elementos de seguridad, etc.; ya sea por deficiencias, sustracciones o roturas.

El Contratista deberá extremar las medidas de precaución para evitar incendios en las obras durante su ejecución y mientras sea responsable de la vigilancia; disponiendo a tal efecto de los elementos apropiados, sujeto a lo que estipulen las reglamentaciones en vigencia en relación al tipo de obra y lugar de realización.

El Contratista debe probar para eximirse de responsabilidad de que el siniestro se produjo por caso fortuito o fuerza mayor.-

Para el caso de trabajos en edificios, instalaciones o infraestructura en funcionamiento, los pliegos particulares establecerán las condiciones en que deberán desarrollarse las obras.

ARTICULO 36° - MATERIALES A EMPLEAR EN LA OBRA

Todo lo relacionado con el abastecimiento, aprobación, ensayos y pruebas de los materiales, se regirá por lo dispuesto en los pliegos de especificaciones técnicas o documentación anexa que complementa los mismos.

En caso de utilizarse materiales, elementos y sistemas constructivos patentados y/o certificados de aptitud técnica otorgados por organismos oficiales competentes, la recepción se regirá de acuerdo a los ensayos y pruebas requeridas en la oportunidad del otorgamiento de dichas constancias oficiales.

El contratista deberá asegurar en la obra la cantidad necesaria de materiales para cumplir con el plan de trabajos fijado, usando métodos de aplicación y enseres apropiados, quedando sujeto a las directivas que imparta la Inspección. La no observación o falta de directiva por parte de ésta en cualquier etapa de la obra no eximirá al contratista de su responsabilidad para la ejecución de cualquier trabajo en condiciones normales, reglamentarias y en el tiempo previsto.

Los materiales deberán ser nuevos, sin uso, aptos para su fin, de acuerdo a los requerimientos de los pliegos y a las características declaradas en planillas o folletos de datos que garanticen el producto; debiendo ser aprobados por la Inspección sin perjuicio de ello, por vía de excepción y mediante autorización escrita, podrá disponerse la aceptación de materiales usados que permitan llegar a una opinión favorable, sujeto al ajuste de precios más conveniente a la Administración. Aquellos casos que no se estimasen de aplicación por vía de esta excepción, serán de rechazo inapelable.

Cuando algún material o artefacto deba ajustarse a un tipo o muestra determinada, se entenderá que ellos servirán para efectuar comparaciones, pudiendo el Contratista suministrar aquellos que sean equivalentes, a exclusivo juicio de la Administración.

Las muestras de materiales serán depositadas en obra con la suficiente antelación, para aquellos casos en que la Inspección deba efectuar examen y aprobación que sirvan de base comparativa para el resto del abastecimiento en los ítems correspondientes.

Cuando no se establezcan otros plazos en documentación complementaria, la comunicación de la aceptación o rechazo de materiales será de ocho (8) días corridos para los que se inspeccionen en obra. Serán de treinta (30) días corridos, más los necesarios para el envío de muestras, en aquellos que deban estudiarse en laboratorios autorizados.

La aprobación inicial no impedirá el rechazo de materiales inapropiados constatados en muestras de las obras o partidas de acopio.

Cuando la documentación contractual exija la utilización de productos o materiales de fabricación exclusiva, el Contratista quedará eximido de la responsabilidad por las deficiencias que originen los mismos, debiendo al efecto, ajustar su utilización a las condiciones técnicas estipuladas en folletos y/o certificados de aptitud técnica con descripciones ilustrativas.



El contratista no podrá aducir ignorancia sobre el modo y condiciones de uso del material o producto, a efectos del alcance de sus responsabilidades.

Para el caso que las especificaciones técnicas o documentación complementaria, requieran el mantenimiento de garantía de una máquina, equipo o material y/o accesorios a incorporar a obra, por mayor período que el fijado en el plazo de garantía de la misma y según lo estipule el PCP o el PCT, el Contratista quedará obligado a responder por sí o a través de terceros (fabricantes, proveedores, etc.), por dicho requerimiento. La cesión de garantía deberá hacerse con la conformidad de quien la emitiera, manteniendo todos los alcances originales, en este caso.

Cuando la propuesta señale más de un marca de material, aparato o máquina en la planilla de datos garantizados, la Administración se reserva el derecho de optar por cualquiera de ellos. El Contratista deberá requerir por escrito la elección de la marca y el Organismo Comitente tendrá un término de diez (10) días hábiles para contestar, sujeto a mayor plazo en caso de requerirse al Contratista ampliar detalles y/o datos técnicos del material o equipo. La falta de recepción de respuesta da por cumplimentada la obligación y libre decisión por cualquiera de las marcas ofertadas. En caso contrario podrá llegarse al rechazo del material o equipo sin dar lugar a resarcimiento de ninguna índole.

El Contratista será responsable de cualquier reclamo o demanda que pudiera originarse por la provisión o el uso indebido de materiales patentados, quedando implícito lo dispuesto en los Artículos N° 36 y 37 de la Ley de Obras Públicas Provincial.

ARTÍCULO 37° - PRUEBAS DE OBRAS Y ENSAYOS

Las pruebas y ensayos que deban efectuarse serán los indicados en las Especificaciones Técnicas y su costo estará a cargo del Contratista, quedando incluido el personal necesario y la provisión, extracción, manipuleo, envase, transporte, laboratorio, instrumental, seguro, almacenamiento, etc., incluyendo el traslado del personal de Inspección que fuere necesario. La extracción de muestras será determinada por el Organismo Comitente, debiendo el Contratista prestar los medios para tal fin.

Si después de diez (10) días corridos de impartida la respectiva orden, el Contratista no hubiese previsto los elementos necesarios, la Inspección podrá efectuar por cuenta del mismo, sin que éste tenga derecho a reclamo. El importe le será deducido de cualquier suma que tuviese a cobrar.

Los laboratorios donde se realicen los ensayos podrán ser oficiales o privados y estarán dotados del equipamiento y personal técnico necesario, bajo certificación de organismo estatal. Si las condiciones requeridas no estuviesen garantizadas, la Administración podrá disponer la realización en otro laboratorio, preferentemente oficial y con gastos a cargo del Contratista.

Deberán coordinarse con la Inspección todos los detalles para poder concretar las pruebas y ensayos bajo la obligación del contratista de comunicar con una anticipación no menor de diez (10) días corridos de la fecha de comienzo de los mismos.

Los materiales o elementos que fueran importados deberán tener obligatoriamente las pruebas o ensayos requeridos en el país origen. El Contratista presentará a la Inspección en tiempo y forma los protocolos de ensayos para su aprobación, los que serán autenticados por el laboratorio que efectuare los mismos, serán redactados directamente o por traductor público nacional con título habilitante debidamente inscripto en el Colegio Profesional respectivo, en idioma castellano y los parámetros medidos se expresarán en las mismas unidades utilizadas en las planillas de datos garantizados.

La aprobación del protocolo habilitará al Contratista al uso o instalación del material o elemento de importación.

La Administración se reserva el derecho de efectuar los ensayos o pruebas que considere conveniente a su exclusiva cuenta y cargo. Si se comprobaren deficiencias de cualquier índole se procederá al rechazo

respectivo, debiendo el Contratista reacondicionar y/o reponer lo desaprobado, quedando a cargo del mismo todos los gastos emergentes que se sucedan hasta su colocación, instalación y funcionamiento.

ARTÍCULO 38° - MATERIALES RECHAZADOS

Los materiales rechazados serán retirados de la obra por el Contratista dentro del plazo de ocho (8) días corridos de notificado por Orden de Servicio.

Cuando el Contratista no cumpliera esta orden, la Inspección mediante previa notificación con indicación del lugar del depósito, podrá retirar los materiales rechazados y serán por cuenta del Contratista los gastos que se originen.

La Administración no se responsabiliza por pérdidas, sustracciones u otros perjuicios que esta medida ocasionare al Contratista.

Si fuere solicitado, la Inspección podrá autorizar la corrección del material, artefacto o equipo rechazado, si a su juicio no fuere alterada su condición de elemento nuevo y si la naturaleza del mismo lo hiciera practicable.

ARTÍCULO 39° - MATERIALES A PROVEER POR LA ADMINISTRACION

Por razones de conveniencia y cuando las circunstancias así lo aconsejen, la Administración podrá proveer los materiales o elementos a incorporar en la obra y el detalle de los mismos figurará expresamente indicado en los cómputos métricos y en el PCP o anexos a la documentación contractual.

En esos casos quedará anulada toda disposición contenida en la documentación del proyecto que establezca la provisión de aquellos materiales o elementos a cargo del Contratista.

La provisión se hará en el tiempo, forma y lugares que indique la Administración en las Especificaciones Particulares y/o Complementarias.

Al retirar los envíos en los lugares fijados por la Administración, el Contratista deberá verificar si aquellos llegan en debidas condiciones, siendo ésta la única oportunidad en que pueda reclamar por falta o desperfecto de los artículos remitidos, dejándose establecido que desde ese momento se constituye en depositario de los mismos, quedando como responsable de la cantidad y buen estado de todo lo recibido.

Para el control de la cantidad y proporción de uso de los materiales recibidos, como asimismo la tolerancia en los desperdicios, regirán las normas que se establezcan en las Especificaciones Técnicas sobre provisión y aprovechamiento de los mismos y/o indicaciones de la Inspección.

Cuando el empleo de los materiales no se encuadre en las condiciones así previstas, la Administración tendrá derecho a exigir el resarcimiento del perjuicio ocasionado, mediante el descuento de los valores correspondientes a las cantidades excedidas o de reposición por mal empleo, procediendo sobre la certificación contractual o en su caso del fondo de reparos. LA Administración podrá convenir a su exclusiva aceptación el resarcimiento del perjuicio, recibiendo materiales en las condiciones contractuales de igual valor comparativo al comprometido.

El Contratista formulará los pedidos de materiales con una anticipación no menor a la que fijen los Pliegos de Condiciones Particulares y/o de Especificaciones Técnicas y acorde a su necesidad de llegar al punto de destino, sin hacer lugar a reclamación alguna por demoras en la entrega para el caso de no haber cumplido con ese requisito.

Cuando, sin hallarse estipulado en las condiciones del Contrato, fuese conveniente emplear materiales provistos por la Administración, se descontará al Contratista el importe que resulte del estudio equitativo de valores, cuidando que la provisión no represente una carga extra contractual para el Contratista. Se reconocerá a éste el derecho de indemnización por los materiales acopiados y los contratados, en viaje o



en elaboración, y cualquier otro perjuicio emergente si probare fehacientemente la existencia de los mismos.

ARTÍCULO 40° - MATERIALES Y OBJETOS PROVENIENTES DE EXCAVACIONES Y DEMOLICIONES

El Contratista y su representante harán entrega inmediata a la inspección de todo objeto de valor material, científico, artístico o arqueológico que hallare al ejecutar las obras, sin perjuicio de lo dispuesto en el Código Civil y Comercial y la Ley N° 25.743.

Cuando se efectuaren demoliciones incluidas en el proyecto y cuyo pago no estuviese previsto en los ítems del contrato, los materiales producto de la demolición quedarán de propiedad del Contratista, excepto en aquellos casos en que la Administración resuelva retenerlos o que los mismos sean reclamados como propiedad de terceros. En estos dos últimos casos le serán abonados al Contratista los gastos incurridos, previa demostración del importe de los mismos.

Cuando el pago de las demoliciones este previsto en el Contrato, salvo disposición expresa del PCP, los materiales producto de demoliciones deberán ser apilados en un punto de fácil acceso para camiones y vigilados hasta que la inspección disponga su retiro. Los gastos de vigilancia producidos después de un plazo de cuatro (4) semanas serán abonados al Contratista previa demostración de su importe.

ARTÍCULO 41° - TRABAJOS DEFECTUOSOS

Quedan involucrados en el presente, las condiciones estipuladas en el artículo 30° del presente Pliego.

Todo trabajo defectuoso, ya sea por causa de la mano de obra o del sistema o instalación adoptada se ajustará a lo que disponga la Inspección, quedando sujeto a ser corregido o demolido y reconstruido por el Contratista a su costo y dentro del plazo que se le fije.

El incumplimiento del Contratista para el caso de no ejecutar los trabajos defectuosos, implica que la Administración podrá realizarlos por cuenta de aquél, inclusive para aquellos que deba realizar durante el tiempo de garantía con plazo preestablecido.

La recepción final de los trabajos no coartará el derecho de la Administración a exigir el resarcimiento por los gastos, daños o intereses que le produjera la reconstrucción de partes por vicios descubiertos posteriormente a consecuencia de instalaciones defectuosas, quedando el contratista bajo las responsabilidades que determine el Código Civil y Comercial.

Si la Inspección dejara de observar o rechazar equipos, o trabajos de calidad inferior a la contratada o mal ejecutados, no implicará la aceptación por parte de la Administración.

Cuando se sospeche que existen vicios en trabajos ocultos a simple vista, la Inspección podrá ordenar la toma de muestras, demoliciones parciales o desmontajes y las reconstrucciones necesarias, para cerciorarse. Si los desperfectos fuesen comprobados, los gastos originados estarán a cargo del contratista, sin perjuicio de las sanciones y remisión de antecedentes que pudieren corresponderle. En caso contrario serán abonados por el Organismo Comitente.

ARTÍCULO 42° - OBRAS CUBIERTAS Y TRABAJOS DE MEDICIÓN ULTERIOR IMPOSIBLE

El Contratista gestionará de la Inspección en tiempo oportuno la autorización para ejecutar trabajos que cubran obras, cuya calidad y cantidad no se podría comprobar una vez cubiertas, o trabajos de medición ulterior imposible.

Antes de proseguir los trabajos que cubran obras se labrará un Acta, o bien se dejará constancia en el libro Diario de Obra, o por planilla especial de aprobación que sustente igual validez; donde se dejará

constancia del estado y medida de tales obras y de las circunstancias que se estimen convenientes apuntar.

Sobre el presente, rige lo estipulado en el Artículo anterior en referencia a trabajos defectuosos.

ARTÍCULO 43° - TRABAJOS A CARGO DE OTROS CONTRATISTAS DETERMINADOS POR LA ADMINISTRACION

Cuando la Administración determine la ejecución de trabajos de la obra por otros contratistas, el Contratista principal quedará eximido de las responsabilidades por el incumplimiento de aquellos.

Dicha escisión estará sujeta a que el Contratista principal facilite la marcha simultánea o sucesiva de los trabajos que el Organismo Comitente tenga a su cargo coordinar, debiendo cumplir las indicaciones que en tal sentido se formulen.

La vigilancia general de la obra quedará a cargo del contratista principal y convendrá con los otros contratistas, mediante la intervención de la Inspección, la ubicación de materiales y enseres como también otros usos del obrador. Asimismo, éste se ajustará a los planos, especificaciones y directivas para ensamblar con los demás contratistas los trabajos que encuadren la obra en su totalidad.

Los contratistas que experimentasen demoras o entorpecimientos a causa de otro contratista deberán comunicarlo fehacientemente a la Inspección, dando cuenta inmediata en el término de veinticuatro (24) horas.

ARTÍCULO 44° - PRECIOS UNITARIOS

a) Para el caso de obras contratadas por el sistema de UNIDAD DE MEDIDA, o cualquier ítem que por separado se indique por ese sistema los precios unitarios estipulados se aplicarán a cantidades netas de obra concluida, salvo cuando las especificaciones establezcan cualquier otra forma de liquidación.

Los precios unitarios de contrato incluirán: el valor de los materiales provistos por el Contratista hasta su puesta en obra (salvo que en PCP o especificaciones técnicas se disponga una metodología distinta); el costo que demande la utilización de los materiales que suministre la Administración a cargo de aquel; el costo de la mano de obra, provisión y depreciación de equipos y materiales que no se incorporen a la obra; combustibles y lubricantes; gastos generales; beneficios; e impuesto al valor agregado, así como cualquier otro medio de trabajo o gasto necesario para realizar la obra y terminarla de acuerdo al Contrato.

b) Las condiciones a que se ajustarán las modificaciones de obras que den lugar a precios unitarios de nuevos ítem, se estipulan en el Artículo N° 57 de este Pliego "Precios de nuevos ítem".

ARTÍCULO 45° - INSTALACIONES AFECTADAS POR LA OBRA

El Contratista deberá gestionar ante las Empresas u Organismos correspondientes, la remoción de aquellas instalaciones que imposibiliten u obstaculicen el trabajo.

El Contratista deberá solicitar la remoción de las mismas con una anticipación mínima de sesenta (60) días corridos, salvo en el caso relacionado con líneas o construcciones ferroviarias, donde dicho período deberá ser de ciento veinte (120) días corridos de anticipación. En ningún caso podrá remover o trasladar instalación alguna sin la autorización de la Administración.

Cuando tales instalaciones puedan permanecer en sitio, el Contratista deberá tomar todas las precauciones necesarias para no dañarlas durante la ejecución de los trabajos. El Contratista será responsable de todo desperfecto que causare, debiendo entenderse directamente con el perjudicado para justipreciar y abonar el importe del daño causado.



La Administración no abonará suplemento alguno sobre precios unitarios del Contrato a causa de las precauciones por los trabajos complementarios y/o provisionales a que obligue la presencia de tales impedimentos.

Solamente tendrá derecho a indemnización el Contratista, cuando dichos obstáculos no figuren en los planos u otros documentos del contrato, pero ello siempre sujeto a que, por su naturaleza, escapasen a su visualización en el terreno que debe inspeccionar y reconocer o cualquier característica que pueda inducir a la evidencia de los obstáculos que deban preverse.

ARTÍCULO 46° - CAUSAS DE DEMORAS EN LA EJECUCION DE LA OBRA - JUSTIFICACION DE LA AMPLIACION DEL PLAZO

La Obra deberá ser ejecutada dentro de los plazos totales y parciales establecidos en el PCP.

La Administración podrá justificar demoras si el Contratista mostrase, que por causas que no le son imputables, no puede ejecutar la obra dentro de los plazos fijados.

En caso de que se introduzcan modificaciones de obra que signifiquen la necesidad de un mayor plazo la Administración acordará la prórroga que estime conveniente, tomando como base de comparación la relación del plazo contractual o volumen de obra contratada.

La demora en la iniciación, desarrollo o terminación de los trabajos con respecto a los plazos estipulados, y todo incumplimiento contractual; sin perjuicio de lo dispuesto en el capítulo referido a las rescisiones del contrato, dará lugar a la aplicación de sanciones que más abajo se detallan, sin que en ningún caso los retardos puedan justificarse por el solo hecho de no haber recibido el contratista advertencias o comunicaciones del Organismo Comitente, acerca de la entidad o demora en la iniciación o marcha de los trabajos.

El Contratista quedará constituido en mora por el solo vencimiento de los plazos (artículo 886 del Código Civil y Comercial) y por ese solo hecho se devengarán automáticamente las multas, las que queda obligado a pagar sin necesidad de interpelación previa alguna.

Cuando la Administración incurra en mora ya sea en los compromisos de pago u otras obligaciones que lesionen el presupuesto financiero previsto, el contratista tendrá derecho a solicitar la disminución del ritmo de los trabajos en proporcionalidad a la incidencia del perjuicio, sin perder su derecho al cobro de intereses y gastos improductivos. La Administración podrá acordar el mantenimiento del ritmo de ejecución contractual sujeto al reconocimiento de mayores erogaciones originadas por dicha causa al contratista. El procedimiento para solicitar la disminución del ritmo y ampliación del plazo se expone en el Capítulo VI - Artículos referidos a prórroga en los plazos contractuales.

ARTÍCULO 47° - MULTAS

Las multas se aplicarán ante la mora en el cumplimiento de plazos parciales o en el total de la obra, por paralizaciones injustificadas, por incumplimientos en las Órdenes de Servicio y ante toda trasgresión estipulada en el presente Pliego, en los PCP y en la documentación anexa que así lo indique.

ARTÍCULO 48° - CASO FORTUITO O FUERZA MAYOR - DAÑOS Y PERJUICIOS

La Ley de Obras Públicas establece las definiciones sobre los casos fortuitos y de fuerza mayor, a saber:

- a) Los acontecimientos extraordinarios y de características tales que no hubieran podido preverse o que previstos no hubiesen podido evitarse.
- b) Las situaciones creadas por actos del Poder Público, que alteren fundamentalmente las condiciones existentes al momento de la contratación. Como consecuencia de lo expuesto podrá darse las condiciones y causales para la rescisión del contrato por imposibilidad de su cumplimiento.

c) Cuando por situaciones extraordinarias existan factores que modifiquen sustancialmente la ecuación económica contractual, por alteraciones imprevisibles de tal magnitud que no puedan ser soportadas por alguna de las partes.

En los casos previstos, operada la rescisión, no corresponderán indemnizaciones recíprocas por lo que hubiesen dejado de ganar con relación al contrato.

La Administración abonará el trabajo efectuado conforme a las exigencias contractuales y previo acuerdo y asentimiento del Contrato, podrá adquirir los materiales y equipos cuyo destino haya sido específicamente para la obra. Los materiales o elementos certificados en calidad de acopio, serán inventariados previa inspección para establecer su cantidad y estado. Si se comprobasen faltantes o condiciones indebidas se intimará su reposición en el término de cuarenta y ocho (48) horas por Orden de Servicio u otra forma fehaciente.

Todo incumplimiento del Contratista a los requerimientos por trabajos no ajustados a exigencias contractuales, como asimismo por materiales o elementos certificados a favor del mismo en calidad de acopio, dará lugar al Organismo Comitente a resarcirse de los perjuicios ya sea por los créditos que el Contratista tuviese a su favor, o bien por afectación de las garantías y fondos de reparo; sin perjuicio de las responsabilidades legales a que hubiere lugar.

Los casos fortuitos o de fuerza mayor deberán ser obligatoriamente denunciados por el Contratista dentro de los quince (15) días corridos de haberse producido o de su toma de conocimiento del hecho o su influencia.

El incumplimiento del término impedirá las justificaciones por demoras de cualquier índole, salvo en caso de siniestros que sean de pública notoriedad.

La Administración responderá por los daños producidos por destrucción, pérdida, perjuicios en materiales, equipos o elementos incorporados o a incorporar en la obra, que sean la consecuencia de actos del Poder Público o se originen en casos fortuitos o de fuerza mayor previstos en el artículo 41º, incisos "a" y "b" de la Ley de Obras Públicas. Para mantener su derecho a indemnización y/o reparaciones por daños, el Contratista deberá presentar las reclamaciones o hacer expresa reserva acompañando todos los antecedentes a su alcance, dentro del plazo establecido en el párrafo precedente.

Para este caso, no quedará exceptuado de la obligación de denunciar los daños aun cuando se trate de siniestros de pública notoriedad.

Recibida la reclamación del Contratista, la Inspección procederá a constatar el hecho y labrar el Acta respectiva dejando constancia de los perjuicios y daños observados y fijará el término dentro del cual el recurrente deberá detallar e inventariar los daños sufridos y estimar su monto por aplicación de los precios contractuales actualizados.

El incumplimiento del plazo fijado dará lugar a que el Contratista pierda el derecho a las compensaciones respectivas.

La evaluación y determinación de la procedencia o improcedencia de la reclamación deberá resolverse dentro de los TREINTA (30) días corridos de presentado el detalle e inventario requerido según el párrafo anterior, considerándose denegado el reclamo de no producirse resolución dentro de dicho término.

Los daños enunciados precedentemente serán de responsabilidad exclusiva del Contratista y sin derecho a indemnización, cuando se originen o sean debidos a la falta de medios, negligencias u errores por su culpa.

No serán cubiertos por la Administración los daños y perjuicios en condiciones de recibir coberturas suficientes con seguros contratados de acuerdo a la forma exigida en el Artículo referido a "seguros".

IF-2025-00004346-GER-CGLTYA#SLYT^{F# 42}

En el caso de autorizarse Unión Transitoria - U.T. - el Organismo Comitente establecerá las condiciones en que admitirá la misma.

ARTÍCULO 52° - CESIONES DE DERECHOS O DE CRÉDITOS Y COMPENSACIÓN DE CRÉDITOS CON DEUDAS

1°) Cesiones de Derechos o de Créditos:

En materia de cesiones de derechos o de crédito se distinguirá:

a) El contratista no podrá contratar las cesiones de derechos por acto previo a la ejecución de las obras o a la expedición de Certificados y si lo hiciera no obstante esa prohibición, ella sólo podrá ser cumplidas, llegado el caso en que fueran notificadas en forma fehaciente a la Administración, con el importe líquido que resulten una vez operada la compensación estipulada en el apartado 52.2. del presente artículo y previa deducción de todo otro crédito a cargo que corresponda en virtud de la Ley o del Contrato (Jornales de Obreros, órdenes Judiciales, etc.).-

b) La Administración cumplirá también las cesiones de créditos correspondientes a Certificados de Obras expedidos y que sean precisamente determinados en el instrumento de cesión. Para ello será necesario que la notificación a la Administración se haga en forma fehaciente. Su cumplimiento se hará con el importe líquido de los certificados previa retención de las sumas necesarias para abonar salarios impagos de obreros, si los hubiere u órdenes judiciales por embargo originados en servicios, trabajos o materiales aportados a la obra (ARTÍCULO N° 55 – Ley N° 6.351).

c) Las cesiones a que se refiere los incisos a) y b) anteriores, sólo podrán hacerse por el importe íntegro del Certificado, no admitiendo la Administración cesiones parciales. Una vez cedido el certificado, la Administración no abonará ni reconocerá derecho o crédito a favor al cedente.

2°) Compensación de Créditos y Deudas:

La compensación del crédito del Contratista y su deuda por pagos tomados por la administración a su cargo, abonados por la misma y todo otro crédito de la Administración ante el Contratista, se operará automáticamente desde el instante de la existencia de ambos créditos y deudas, efectuándose la compensación correspondiente en el primer Certificado de pago que se emitan.

CAPÍTULO VI

ALTERACIONES A LAS CONDICIONES DEL CONTRATO

ARTÍCULO 53° - MODIFICACIÓN DEL PLAZO PARA LA EJECUCION DE LA OBRA

Las alteraciones referidas al plazo contractual serán tenidas en cuenta por motivos justificados a criterio de la Administración o provocados por ésta, considerándose de acuerdo a las siguientes causas:

a) Encomienda de trabajos que involucren modificaciones por aumento de la obra o provisión contratada o por ampliaciones y adicionales imprevistos, que demanden un mayor tiempo para la ejecución de las obras. La ampliación del plazo será fijada por la Administración con la conformidad del Contratista, tomando como base de comparación la relación del plazo contractual a volumen de obra contratada y/o los tiempos que insuman los adicionales, según el caso.

b) Modificaciones producidas por reducciones o supresiones parciales de la obra. Se seguirá igual criterio que para el caso de adicionales, fijando la Administración, con la aceptación del Contratista, el nuevo plazo como consecuencia del reajuste.



- c) Precipitaciones pluviales extraordinarias que provoquen demoras en el desarrollo normal de los trabajos, dando lugar a las prórrogas cuyo régimen de aplicación se establecerá en el Pliego de Condiciones Particulares o documentación anexa integrante del contrato.
- d) Por demoras imputables a otros contratistas, si los hubiera. En tal caso el Contratista presentará los antecedentes demostrativos de las causas que implican un mayor tiempo para sus obligaciones contractuales y la magnitud del plazo, quedando sujeto a la evaluación y autorización del Organismo Comitente.
- e) Por caso fortuito o de fuerza mayor. Al respecto el Contratista estará sujeto a los términos estipulados en el Artículo 48 - y deberá justificar la incidencia y cantidad de tiempo de la prórroga del plazo, para ser analizada por el Organismo Comitente previo a su autorización.
- f) Por mora en los pagos u obligaciones de igual incidencia por parte de la Administración, mediando para ello la presentación del Contratista solicitando la ampliación del plazo contractual, juntamente con la justificación que acredite la lesión financiera en relación al presupuesto previsto y todo elemento que determine la real incidencia en base a la cual, se propondrá la prórroga del plazo y el reajuste del plan de trabajos, sin perjuicio de los derechos al cobro de intereses y gastos improductivos respectivos.
- g) Por cualquier otro motivo que la Administración juzgue procedente.

Previo informe de la Inspección, el Organismo Comitente dictará la correspondiente resolución.

En razón de conveniencia, la Administración podrá mediante convenio con el contratista mantener el ritmo de ejecución contractual, reconociendo las mayores erogaciones que se originen por dicha causa.

Para tal efecto, previamente deberán informar las dependencias técnicas

Los pedidos de prórroga deberán ser presentados dentro de los Quince (15) días corridos de producido el hecho en que se funden, sujeto a no ser considerados aquellos que se tramiten posteriormente.

Dentro de un plazo de veinte (20) días corridos de otorgada una prórroga, se ajustará el Plan de Trabajos e Inversiones al nuevo plazo, modificándolo solamente a partir de la fecha del hecho que originó la prórroga, presentándose al Organismo Comitente para su consideración.

ARTÍCULO 54° - AJUSTE DEL PLAN DE TRABAJOS Y DE INVERSIONES

Sin perjuicio de la aplicación de multas y del cumplimiento de las demás obligaciones previstas en los pliegos, los desfasajes del plan de trabajos o inversiones que sean imputables al Contratista darán lugar a la exigencia de reprogramación del mismo por parte del Organismo Comitente, de tal manera que permita recuperar los atrasos experimentados para el cumplimiento del plazo contractual y planificar las inversiones para el período considerado. No obstante ello, a los efectos contractuales registrará el plan de trabajos aprobado originalmente.

Las reprogramaciones que exija el Organismo Comitente serán presentadas dentro de los veinte (20) días corridos de solicitadas, debiendo quedar aprobadas dentro de los Cuarenta (40) días corridos de aquella solicitud.

Transcurrido dicho plazo sin la reprogramación aprobada, por no haber sido presentada o porque la presentación haya ofrecido reparos que no fuesen solucionados por el Contratista, el Organismo Comitente podrá confeccionarlo de oficio, resultando obligatoria para aquel su aplicación, sin derecho a reclamo alguno.

ARTÍCULO 55° - MODIFICACIONES PRESUPUESTARIAS POR AUMENTO O REDUCCIÓN DE OBRA O PROVISIÓN CONTRATADA

Las alteraciones que produzcan aumento o reducción de obra o provisión contratada, que no excedan en conjunto el veinte por ciento (20%) del monto básico contractual, son obligatorias para el Contratista en las condiciones que establecen los artículos siguientes, abonándose en el primer caso el importe del aumento, sin que tenga derecho en el segundo, a reclamar indemnización alguna por los beneficios que hubiese dejado de percibir.

Si el Contratista justificase haber contratado equipos o realizado trabajos para las obras reducidas o suprimidas, se hará un justiprecio del perjuicio que haya sufrido por tal causa, el que será reconocido por la Administración.

En los casos que para ejecutar los trabajos precedentemente citados se deban emplear equipos que difieran manifiestamente de los que hubieren sido necesarios para realizar la obra contratada, se convendrán precios nuevos.

ARTÍCULO 56° - APLICACIÓN A SISTEMAS POR UNIDAD DE MEDIDA DE LOS AUMENTOS O DISMINUCIONES EN LOS ÍTEMS

En consideración a las modificaciones referidas en el Artículo anterior, se establece lo siguiente:

a) Si se hubiese contratado por el sistema de UNIDAD DE MEDIDA e importase en algún ítem un aumento o disminución superior al Veinte por Ciento (20%) del importe del mismo, la Administración o el Contratista en su caso, tendrán derecho a que se fije un nuevo precio unitario por análisis y de común acuerdo. En caso de disminución, el nuevo precio se aplicará a la totalidad del trabajo a realizar en el ítem, pero si se tratara de aumento, solo se aplicará a la cantidad de trabajo que exceda el veinte por ciento (20%) de la que figura en el presupuesto oficial de la obra para dicho ítem.

b) Los nuevos precios deberán determinarse en base a los establecidos por el Contratista en los análisis de precios presentados con su oferta, o en su defecto a los existentes en plaza al mes de vigencia de los precios básicos de licitación estipulada.

El derecho acordado en los incisos precedentes podrá ser ejercido por las partes en cualquier momento y los nuevos precios que se convengan se aplicarán a las cantidades que se ejecuten posteriormente a la fecha que se ejerció el derecho.

ARTÍCULO 57° - PRECIOS DE NUEVOS ÍTEMS

Cuando sea necesario realizar trabajos no previstos en el Contrato, su precio deberá ser previamente convenido con la Administración por analogía con los precios contractuales o en su defecto por análisis de precios con aplicación de valores de plaza vigentes al mes base tomado para el monto contractual. De tal manera, al costo neto resultante, se le adicionará los porcentajes que el Contratista haya fijado en los análisis de precios presentados con su propuesta en concepto de gastos generales, beneficios, e impuesto al valor agregado.

Aún cuando no se logre un acuerdo sobre los nuevos precios, el Contratista estará obligado a ejecutar los trabajos respectivos, debiendo la Administración reconocerle el costo real; más los gastos generales y beneficios correspondientes. A ese efecto, la Inspección constatará los materiales y jornales que sean empleados, mediante acreditación del Contratista de los gastos realizados, en forma fehaciente.

ARTÍCULO 58° - SUPRESIÓN DE ÍTEM

Cuando se supriman ítems, que no superen las condiciones establecidas en el Artículo 55°, el Contratista tendrá derecho a ser indemnizado mediante el pago del monto correspondiente a los gastos generales, determinándose a su vez el reajuste contractual correspondiente. El procedimiento será el siguiente:

a) Para precios unitarios que hayan sido presentados por el Contratista se determinarán los gastos generales por deducción de los análisis de precios que conforman su oferta.



b) Para precios unitarios fijados por la Administración, se reconocerá el valor que resulte de deducirle al precio unitario el beneficio y los gastos directos.

ARTÍCULO 59° - REAJUSTE DE LA GARANTÍA CONTRACTUAL

Todas las modificaciones que signifiquen ampliaciones del monto contractual, ya sea por adicionales, imprevistos, o cualquier extensión de la obra; darán lugar a que el Contratista deba reajustar la garantía correspondiente en iguales condiciones a las estipuladas en este pliego.

CAPÍTULO VII

MEDICIÓN, CERTIFICACIÓN Y PAGO

ARTÍCULO 60° - MEDICIÓN DE LAS OBRAS

Las obras ejecutadas de conformidad y los materiales acopiados que reciban pago y que cumplan los requisitos de las especificaciones, se medirán mensualmente.

Por pedido expreso del Contratista, formulado por escrito, se podrán postergar las certificaciones cuando los trabajos se hayan ejecutado tan lentamente que no existan cantidades apreciables de obra nueva o de acopios.

El Contratista o su representante Técnico autorizado, estará obligado a asistir a todas las mediciones para el pago de las obras ejecutadas, así como para la recepción final de las mismas. Su negativa a presenciarse o su inasistencia a la citación que por Orden de Servicio se le formulase al efecto, será considerado como aceptación de las mediciones efectuadas por la Inspección.

Si el Contratista expresare disconformidad por la medición, se labrará un acta haciendo constar el fundamento de la misma, la que se tendrá presente en la medición final, pero en ningún caso podrá suspender los trabajos, ni aún parcialmente. Sin perjuicio de ello el Contratista podrá presentarse en el Organismo Comitente dentro de los cinco (5) días corridos de labrada el acta, formulando los reclamos a que se crea con derecho y solicitando se revea la medición impugnada. El Organismo Comitente deberá resolver dentro de los treinta (30) días corridos si hace o no lugar al reclamo y transcurrido dicho plazo sin que se pronuncie, se entenderá que el reclamo ha sido denegado.

Para el caso de Obras que resulten de dificultosa o imposible verificación posterior, o por medidas o características sujetas a alteración con el transcurso del tiempo; las observaciones o falta de conformidad en la medición o calificación deberán ser formuladas en la primera oportunidad de su constatación, sin derecho a reclamaciones posteriores. Al efecto, la Inspección deberá documentar mediante Orden de Servicio las observaciones o disconformidades a que den lugar las obras citadas.

Las mediciones parciales tendrán carácter provisional y estarán supeditadas al resultado de las mediciones finales que se practiquen para las recepciones provisionales parciales o totales, salvo aquellos trabajos cuya índole no permita nueva medición.

La existencia de observaciones o reclamos que el Contratista formulase, no eximen a la Administración de la obligación del pago total de los certificados, por la suma líquida reconocida por ella y en los plazos estipulados.

Los gastos en concepto de jornales, útiles, instrumentos, etc., que sean necesario invertir o emplear en las mediciones parciales o definitivas o en las verificaciones que la Inspección considere necesarias, serán por cuenta exclusiva del Contratista.

ARTÍCULO 61° - MEDICIÓN FINAL

Dentro de los treinta (30) días corridos de terminada la obra se procederá a su medición final.

La Administración podrá disponer la actuación de un profesional para proceder a esta medición, conjuntamente con la Inspección, suscribiendo un acta que será también rubricada por el Contratista y su Representante Técnico.

Cuando el Contratista no acepte u observe los resultados de la medición final podrá efectuar una presentación dentro de los veinte (20) días corridos de firmada el acta de medición, bajo pérdida de todo derecho a reclamar una vez vencido dicho plazo.

La Administración deberá expedirse dentro de los sesenta (60) días corridos de la presentación del Contratista.

ARTÍCULO 62° - NORMAS PARA LA EVALUACIÓN Y MEDICIÓN

Las normas generales para la medición y correspondiente liquidación de los trabajos seguirán el orden de prelación de la documentación contractual estipulada en el Artículo 25° y las especificaciones que se agreguen a cualquiera de sus partes, adaptadas al tipo de obra. A tal efecto, las pautas y formas de medición para cada rubro o ítem, seguirán las normas específicas que establezca el pliego de especificaciones técnicas particular o anexo a la documentación contractual.

Para el caso de obras por Unidad de Medida, o partes de las mismas contempladas por ítem en relación directa de unidades de medición por precio unitario, se computarán las cantidades ejecutadas en el período correspondiente, dejando constancia de su resultado en planillas que se llevarán en la obra y que podrán ser implementadas en el PCP.

A efectos de los antecedentes de la liquidación practicada, cada certificado será acompañado con la planilla de Cómputo respectivo y planilla de medición.

Si alguna parte de la obra incluyera algún ítem o rubro con cotización global, la medición se realizará por porcentaje del avance obtenido en el período de certificación, el cual será estimado por la Inspección evaluando la incidencia de los componentes del ítem.

Las partes así contempladas implicarán también el cumplimiento estipulado en el presente pliego con respecto a la presentación de los análisis de precios.

ARTÍCULO 63° - CERTIFICADOS DE PAGO

Los certificados de pago de trabajos ejecutados serán confeccionados basándose en el resultado de las mediciones, acompañándose los mismos con las planillas de medición respectivas.

De acuerdo a lo estipulado por la Ley de Obras Públicas en su Artículo 56°, se tomarán los recaudos necesarios para que la expedición de los Certificados de pago por parte de las áreas técnico-administrativas del Organismo Comitente, se realice dentro del mes siguiente al que se efectúen los trabajos o acopios.

La emisión de los certificados y el plazo de pago quedarán supeditados al cumplimiento por parte del Contratista de las disposiciones en vigencia. A tal efecto se establece que la Administración podrá exigir a las empresas contratistas de obras públicas, previo a la emisión de los certificados de obra, la presentación de los comprobantes que acrediten el pago de los salarios del personal que emplee en la obra y el cumplimiento de las Leyes previsionales, impositivas, de seguros y FONAVI y otros conformes a normas reglamentarias de la Ley de Obras Públicas.

El requerimiento se hará por medio fehaciente o por correo electrónico, fijando un plazo de cinco (5) días corridos para su cumplimiento, bajo apercibimiento de suspender la emisión de los certificados.

Los organismos comitentes podrán estipular en sus pliegos particulares la adecuación a exigencias de presentación que faciliten la acreditación de cumplimientos.



Por el incumplimiento resultante de la falta de presentación de comprobantes y/o las transgresiones a lo apuntado, no se reconocerá mora ni actualizaciones, trasladándose los plazos comprometidos a partir del cumplimiento de las exigencias. Asimismo, tendrá derecho a la aplicación el Apartado e) del Artículo N° 73 de la Ley de Obras Públicas.

Sin perjuicio de lo dispuesto para la medición de las obras, los certificados parciales tendrán carácter de documentos provisionales y asumirán carácter de definitivos en el certificado de liquidación final, en todo lo que no hubiera sufrido modificaciones que resultaren de ajustes practicados por disposición de la Administración.

El pago de los Certificados de Obra, con excepción de los correspondientes a la liquidación final, se efectuará dentro de los SESENTA (60) días corridos contados a partir del primer día del mes siguiente a aquel en que fueron realizados los trabajos o acopios. Dicho pago no involucra la recepción de las obras a que se refiere el certificado respectivo.

Dentro de los setenta y cinco (75) días corridos a partir de la Recepción provisional se procederá a expedir el Certificado de liquidación final.

Para éste Certificado, el plazo de pago de SESENTA (60) días corridos fijado anteriormente se comenzará a contar a partir de la fecha de la firma del mismo por el Contratista.

Las comisiones bancarias que se originen por transferencia de fondos serán por cuenta de quien las solicite. Si fuese imprescindible transferir fondos a percibir por el Contratista, por el pago de obligaciones del mismo, de carácter perentorio, el Organismo Comitente le deducirá el importe de las comisiones bancarias que resulten.

ARTÍCULO 64° - FONDO DE REPAROS

Del importe de cada Certificado de obra, exceptuando los de intereses, se deducirá el cinco por ciento (5%) que se retendrá hasta la Recepción Definitiva, con la finalidad de constituirse en garantía por la correcta ejecución de los trabajos y para las reparaciones que fuesen necesarias cuando el Contratista no las ejecutase al ser ordenadas.

Las referidas deducciones podrán ser sustituidas por garantías a satisfacción de la Administración y por alguno de los medios establecidos en el presente Pliego.

ARTÍCULO 65° - INCUMPLIMIENTO EN EL PAGO DE CERTIFICADOS

La Administración incurrirá automáticamente en mora una vez vencidos los plazos establecidos para el pago, sin perjuicio de los demás derechos estipulados en la documentación contractual. La tasa de interés aplicable será la que fije la Administración.

CAPÍTULO VIII

RECEPCIÓN Y CONSERVACIÓN DE LA OBRA

ARTÍCULO 66° - CONDICIONES PARA LA RECEPCIÓN DE OBRAS

Conforme a lo establecido en el Contrato respectivo, las Obras podrán recibirse parcial o totalmente; provisional o definitivamente.

Las recepciones parciales podrán hacerse cuando sea conveniente para la Administración y de común acuerdo con el Contratista. Para el caso que el PCP estableciera recepciones parciales, se tendrá en cuenta lo estipulado al respecto y su incidencia en los planes de trabajo a presentar, si correspondiera.

Las recepciones parciales liberarán la parte proporcional de garantía correspondiente a la cantidad de obra recibida.

Dentro de los treinta (30) días corridos de solicitadas por el Contratista, la Administración procederá a efectuar las recepciones correspondientes; las que para hacerse efectivas quedarán sujetas al cumplimiento de las condiciones contractuales.

Con la recepción provisional de la obra, se devolverá la garantía de contrato y con la recepción definitiva los fondos de reparo, procediendo a las respectivas devoluciones dentro del plazo de treinta (30) días corridos de producidas las mismas.

ARTÍCULO 67° - RECEPCIÓN PROVISORIA

Una vez terminadas las obras y previo a la recepción provisional, se efectuará la inspección y pruebas correspondientes para verificar si las obras han sido ejecutadas con arreglo a las condiciones del Contrato, si no hubiesen sido realizadas a satisfacción se podrá suspender la recepción hasta que el Contratista ejecute las mismas en la forma estipulada. A ese efecto la Administración fijará un plazo para la ejecución de las observaciones que se formulasen, transcurrido el cual sin que el Contratista diere cumplimiento a las mismas, se procederá a recibir las obras de oficio, pudiendo la Administración ejecutar los trabajos por sí o con intervención de Terceros. Los gastos que demandare la ejecución de arreglos o faltantes, como asimismo las nuevas inspecciones y tareas de verificación y medición respectivas, serán a cargo del Contratista y sujetas a reintegro por parte de éste o bien mediante la deducción del certificado final o de las garantías retenidas, sin perjuicio de las sanciones que correspondieren.

Cuando se observaren ligeras deficiencias o detalles de terminación que no afecten la habilitación de la obra, según el criterio de la Administración, podrá realizarse la recepción provisoria, dejando constancia en el Acta para que los inconvenientes observados sean subsanados en el término que se fije al efecto, dentro del plazo de garantía fijado en los pliegos que integran el contrato.

No obstante, lo expresado precedentemente, para todas aquellas obras que se relacionen con prestaciones de servicio realizados por entes públicos, la Administración se reserva el derecho de mantener la continuidad del servicio haciendo las reparaciones que sean estrictamente necesarias en forma inmediata, sin que ello de lugar a la pérdida de derechos incluidos en el período de garantía. En esos casos el Contratista será fehacientemente notificado dentro del término de veinticuatro (24) horas hábiles siguientes a la falla, a efectos de los recaudos que estime pertinente.

Será condición indispensable para la recepción provisoria, la presentación por parte del Contratista de los certificados finales de obra y de instalaciones que correspondieren a las obligaciones reglamentarias con los municipios, reparticiones provinciales y/o nacionales en los organismos respectivos. Asimismo, deberá acompañar los planos reglamentarios y conforme a obra, aprobados por dichos entes, cumplimentando en cada caso con las exigencias que fijen los pliegos particulares en referencia al tipo de planos y planillas generales, de estructuras y de instalaciones para su presentación.

Cuando hubiere habilitaciones parciales de obras, salvo disposiciones expresas del Pliego de Condiciones Particulares, el Contratista tendrá derecho a la recepción provisoria de la parte habilitada exclusivamente, constando en el acta que se labrará al efecto.

ARTÍCULO 68° - RECEPCIÓN DEFINITIVA

El Contratista estará obligado a subsanar las deficiencias consignadas en el Acta de Recepción Provisoria y las que pudieran aparecer durante el plazo de garantía, teniendo en cuenta las notificaciones que al respecto efectúe la Administración, la cual intimará al Contratista para que en un plazo perentorio subsane los defectos observados.



Vencido dicho plazo y persistiendo el incumplimiento, procederá a hacerse cargo de la obra, de oficio, dejando constancia del estado en que se encuentra. Como consecuencia de ello se determinará el monto en que se afecta del fondo de reparos, sin perjuicio de las sanciones y acciones que pudieran corresponder.

El plazo de garantía de las partes afectadas, una vez subsanadas las deficiencias en conformidad con la Administración, podrá prorrogarse; hasta un máximo que no excederá el plazo de garantía original.

Si no hubiesen aparecido defectos y se hubieran realizado los trabajos de conservación que previeran los pliegos, la Recepción Definitiva se realizará al finalizar el plazo de garantía correspondiente, contado a partir de la fecha del Acta de Recepción Provisoria y dentro de los treinta (30) días corridos de solicitadas por el Contratista.

El importe de los fondos de reparo será afectado por las deducciones que estuvieren a cargo del contratista, como consecuencia del incumplimiento del contrato u otros cargos a que hubiere lugar. Si resultaren saldos negativos, el Contratista deberá abonar el importe respectivo dentro de los diez (10) días corridos a contar desde la notificación de la liquidación, intimándose en forma fehaciente bajo apercibimiento de las consecuencias previstas en la Ley de Obras Públicas.

La Recepción Definitiva de las Obras y la devolución de las sumas retenidas al Contratista, no lo liberan de las responsabilidades que establecen los artículos 1273 a 1277 del Código Civil y Comercial de la Nación.

CAPÍTULO IX

RESCISIÓN CONTRACTUAL Y EFECTOS

ARTÍCULO 69° - DE LA RESCISIÓN DEL CONTRATO Y SUS EFECTOS

En todos los casos serán de aplicación las disposiciones de los Artículos 71, 72, 73, 74, 75, 76, 77 y 78 de la ley de Obras Públicas N° 6351 y sus concordantes de igual numeración del Decreto Reglamentario N° 958/79 SOYSP.-

CAPÍTULO X

REDETERMINACIÓN DE PRECIOS

ARTÍCULO 70° - NORMATIVA Y METODOLOGÍA

Se efectuará conforme a los Decretos N°2155/24 MPIyS; N°3480/24 MPIyS, sus normas complementarias y/o las que en el futuro los reemplacen.

CAPÍTULO XI

PROPONENTES U OFERENTES EXTRANJEROS

ARTÍCULO 71° - REQUISITOS A CUMPLIR

IF-2025-00004346-GER-CGLTYA#SLYT

Arq. Verónica Odell

DIRECTORA DE PROYECTO

UNIDAD TÉCNICA DE SALUD

DIRECCIÓN GENERAL DE ARQUITECTURA Y CONSTRUCCIONES

Los Proponentes u Oferentes de origen extranjero, además de todos los requisitos detallados y exigidos en el Artículo 7º, deberán presentar:

- a) Todas las documentaciones debidamente legalizadas por el Consulado de origen y el Ministerio de Relaciones de Culto y Exteriores de Argentina o bien por el procedimiento de "Apostillé" adoptado por la Ley N° 23.458 que aprueba la Convención suprimiendo la exigencia de legalización de los Documentos Públicos Extranjeros aprobado por la Conferencia de La Haya de Derecho Internacional Privado.
- b) Declaración jurada de la nacionalidad del oferente.
- c) Contar con un Representante legal en la República Argentina, munido de carta poder.
- d) La personería mediante documentación equivalente y cumplir los demás recaudos exigidos por la legislación de fondo.
- e) Los Estados Contables y/o las declaraciones patrimoniales, según corresponda, deberán estar: 1º) aprobados por el Órgano competente similar en el exterior; 2º) debidamente convertidos o expresados en moneda de curso legal en el país, de conformidad a las normas contables vigentes en la República Argentina; 3º) estar firmados en original y la firma del Contador Público o estudio deberá estar debidamente certificada por el Consejo Profesional respectivo u organismo similar del exterior y en su caso legalizada y cónsulada o legalizada mediante el procedimiento de "Apostillé".
- f) Todos los documentos presentados deberán estar traducidos al idioma nacional argentino, por traductor oficial con título nacional debidamente habilitado e inscripto en el Colegio Profesional respectivo y visada la traducción por dicho Colegio.
- g) Deberán acreditar el Equipamiento mínimo exigido, radicado en nuestro país con sus Certificados de Importación de la Aduana Nacional.

CAPÍTULO XII

LOS PLIEGOS DE CONDICIONES PARTICULARES

ARTÍCULO 72º - CONTENIDO MÍNIMO

Los PCP contendrán como mínimo la siguiente información:

1. Nombre del comitente.
2. Identificación del expediente por el que tramita el procedimiento de selección.
3. Tipo de procedimiento de selección.
4. Objeto de la Obra.
5. Memoria Descriptiva de la Obra.
6. Tipo de Obra a realizar.
7. Capacidad de contratación exigible, cuando corresponda.
8. Plazo de ejecución de la Obra.
9. Presupuesto Oficial.
10. Costo de los pliegos, cuando corresponda.

IF-2025-00004346-GER-CGLTYA#SLYT^{pie.52}



11. Plazo para consultas y aclaraciones.
12. Lugar y fechas para la visita de Obra, cuando corresponda.
13. Sistema de ejecución (unidad de medida, ajuste alzado, sistema mixto, coste y costas).
14. Condiciones de otorgamiento y porcentaje del anticipo financiero, cuando corresponda.
15. Materiales que pueden ser acopiados cuando corresponda.
16. Plazo de mantenimiento de las Ofertas.
17. Documentación que debe integrar la Oferta si fuese diferente a la exigida en el PUCG.
18. Requisitos de los Proponentes, si fuesen distintos o adicionales a los previstos en el PUCG.
19. Moneda de cotización.
20. Forma y moneda de pago.
21. Plazo de pago de los certificados, si estableciera un plazo menor al previsto en el PUCG.
22. Si se admite la ejecución total o parcial de la Obra por subcontratistas.
23. Establecer si la adjudicación se efectuará por Renglón o grupo de Renglones.
24. Requerimientos de maquinarias y equipos.
25. Metodología de evaluación de ofertas en base a lo indicado en el PUCG, indicando los criterios y puntajes.
26. Itemizado a cotizar por los Proponentes, en caso de corresponder.
27. Seguros requeridos para ejecutar la Obra, con su monto y requisitos.
28. Requisitos para la movilidad de la Dirección/Inspección de Obra.
29. Equipos a proveer por el Contratista, si correspondiere.
30. Determinación de quién revestirá el carácter de Dirección de Obra.
31. Lo previsto en el artículo 19.b.1 del presente PUCG

CAPÍTULO XIII

POLÍTICA DE INTEGRIDAD EN LOS CONTRATOS DE OBRAS PÚBLICAS

ARTÍCULO 73° - DEBERES

Los Interesados, Oferentes, Proponentes, Adjudicatarios, Contratistas y Subcontratistas, durante el procedimiento de selección, en la adjudicación, en la ejecución del contrato y/o en toda otra etapa en que mantenga alguna relación o vinculación con la Administración u Organismo Comitente, deberán comportarse de acuerdo a las siguientes exigencias:

- a) Cumplir en todo momento con las reglas comerciales y éticas aplicables a sus interacciones con el Comitente y sus integrantes, lo cual incluye el conocimiento, consideración y respeto por el ordenamiento jurídico nacional y local aplicable a cada proceso del que participen.

b) Abstenerse de realizar directa o indirectamente cualquiera de los comportamientos definidos como prácticas prohibidas, asegurando al respecto una supervisión interna adecuada y suficiente de la conducta que lleven adelante sus empleados y representantes en las relaciones e intercambios que entablen con integrantes del Comitente.

c) No establecer relaciones comerciales, financieras o de cualquier índole económica con integrantes del Contratista y Comitente o personas vinculadas a ellos que puedan determinar la existencia de alguna clase de conflicto de intereses.

d) Efectuar todas las consultas, observaciones, solicitudes y propuestas de índole comercial o económica, dirigiéndose únicamente a la autoridad competente y a través de los canales establecidos al efecto en cada caso.

e) Denunciar cualquier irregularidad, ilícito o circunstancia contraria a la ética pública o a la transparencia institucional, de la que tome conocimiento en el marco de su participación en los procedimientos de selección que participe.

ARTÍCULO 74° - PRÁCTICAS PROHIBIDAS

A los fines del artículo anterior, se entienden por prácticas prohibidas las siguientes:

a) Prácticas de corrupción: ofrecer o prometer por sí o a través de terceros cualquier ventaja, favor, gratificación, objeto o prestación a integrantes del Contratista o del Comitente o a sus familiares hasta el cuarto grado o segundo de afinidad con el fin de que retarde o haga o deje de hacer algo relativo a sus funciones, o para influir indebidamente en sus acciones u obtener un trato favorable.

b) Prácticas fraudulentas: falsear, tergiversar u ocultar hechos o circunstancias para engañar al Contratista o Comitente o sus integrantes, con el propósito de obtener un beneficio o eludir el cumplimiento de una obligación.

c) Prácticas obstructivas: destruir, falsificar, alterar u ocultar deliberadamente información o elementos documentales significativos para los análisis, evaluaciones y, en su caso, investigaciones que deban ser llevados adelante en relación al procedimiento de contratación, o de cualquier otra manera impedir o dificultar esa tarea, así como el ejercicio de inspección del Contratista o la actividad de revisión por parte de cualquier Organismo de Control.

d) Prácticas anticompetitivas o colusorias: realizar acuerdos con la intención de alcanzar un propósito contrario a los principios de competencia y competencia, incluyendo prácticas tales como coordinación de posturas, acuerdos para la fijación de precios, reparto de zonas o mercados o cualquier otra actividad similar de naturaleza contraria a lo previsto en la Ley N° 27.442 (Ley de Defensa de la Competencia).

ARTÍCULO 75° - REPORTE DE IRREGULARIDADES

A los efectos de comunicar cualquier práctica irregular contraria a la política de integridad, ilícito o circunstancia contraria a la ética pública o a la transparencia institucional de la que se tome conocimiento en el marco de la participación en los procedimientos de selección regidos por este PUCG, podrá comunicarse por el canal que el Comitente tenga contemplado a tal efecto. La denuncia en estos términos podrá ser formulada de forma anónima, con reserva de identidad o con identificación del presentante, la que será tratada de manera reservada conforme la normativa reglamentaria.

Además de la garantía de anonimato o reserva de identidad, quien realice de buena fe un reporte en los términos referidos en el párrafo anterior, tendrá derecho a protección ante eventuales actos de represalia o intimidación que se produzcan como consecuencia del reporte formulado, ya sea en el proceso licitatorio o de contratación si es parte interesada, sea en sus derechos y/o condición laboral en caso de tratarse de un agente estatal.



Cualquier represalia o amenaza de represalia violatoria de este principio de protección podrá ser denunciada de la misma forma.



TÍTULO II LICITACIÓN PRIVADA

ARTÍCULO 76° - TRÁMITE GENERAL DE LA LICITACIÓN PRIVADA

La Licitación Privada se registrará, en lo que no sea objeto de modificación en el presente Título, por las disposiciones del Título I de este PUCG. Cuando las disposiciones del Título I sean incompatibles con lo establecido en el Título II, prevalecerá este último.

ARTÍCULO 77° - AUTORIDAD CONVOCANTE

El llamado a Licitación Privada será dispuesto por la autoridad competente, conforme los montos máximos fijados por el Poder Ejecutivo para los distintos tipos de obras y organismos.

ARTÍCULO 78° - SOLICITUD DE COTIZACIÓN

La Administración u organismo comitente, deberá solicitar cotización a un mínimo de cinco (5) firmas, mediante comunicación al domicilio postal o electrónico que las mismas tuvieren registrado en el Registro de Contratista de Obras y Servicios y Variaciones de Costos. Las invitaciones que se cursen a las firmas respectivas, deberán remitirse con una anticipación mínima de diez (10) días, con respecto a la fecha fijada para el acto licitatorio y las constancias de notificación se agregarán al expediente licitatorio.

ARTÍCULO 79° - FORMA Y REQUISITOS DE LA PROPUESTA

Las propuestas serán presentadas en sobres cerrados, con los mismos recaudos formales que para la Licitación Pública. Toda la documentación de la Licitación deberá estar suscripta por el Contratista y Representante Técnico.

Los proponentes deberán acompañar en el momento del acto licitatorio, la correspondiente garantía, que se constituirá en la misma forma prevista en el Artículo 13° del presente PUCG, conforme Artículo 13°, apartado 12 del Decreto Reglamentario de la Ley de Obras Públicas, debiendo agregar además el certificado de capacitación expedido por el Registro de Constructores de Obras Públicas

En particular, el Sobre N°1 deberá contener los mismos recaudos que para la Licitación Pública, excepto en lo siguiente:

- 1) La constancia exigida en el artículo 7° inciso a) punto 1 de este PUCG, será reemplazada por comprobantes de la recepción de la invitación. En caso de que la oferente se presente con compromiso de constitución de U.T. para la obra, será válida la constancia de invitación extendida a nombre de cualquiera de las empresas.
- 2) En las Licitaciones Privadas que tengan por objeto la adquisición de materiales o elementos necesarios para las obras, el requisito previsto en el artículo 7°, inciso a) punto 2 de este PUCG, quedará debidamente cumplimentado con el certificado de inscripción.
- 3) No se exigirá en la Licitación Privada, los requisitos del artículo 7° inciso a) puntos 5; 14 y 15 del PUCG.

ARTÍCULO 80° - ACTO DE APERTURA Y ADJUDICACIÓN

Las propuestas se abrirán en acto público, labrándose acta, en presencia del funcionario que la Administración designe.

Si entre las propuestas presentadas y admisibles hubiera dos o más igualmente ventajosas y más convenientes que las demás, la Administración llamará a mejora de ofertas entre esos proponentes exclusivamente, conforme lo previsto en el artículo 21° del presente PUCG.

Las nuevas propuestas serán presentadas dentro de los cinco (5) días en el lugar y hora que se fije, bajo sobre cerrado, con las mismas formalidades que el llamado primitivo y serán abiertas en acto público.

En caso de nueva paridad, la Administración decidirá mediante resolución fundada, basándose en los elementos de la oferta y los antecedentes de la Empresa.

TÍTULO III

CONCURSO DE PRECIOS

ARTÍCULO 81° - TRÁMITE GENERAL DEL CONCURSO DE PRECIOS

El Concurso de Precios se regirá, en lo que no sea objeto de modificación en el presente Título, por las disposiciones del Título I de este PUCG. Cuando las disposiciones del Título I sean incompatibles con lo establecido en el Título III, prevalecerá este último.

ARTÍCULO 82° - AUTORIDAD CONVOCANTE

El Concurso de Precios será dispuesto por la autoridad competente, conforme los montos máximos fijados por el Poder Ejecutivo para los distintos tipos de obras y organismos.

ARTÍCULO 83° - SOLICITUD DE COTIZACIÓN

La Administración u organismo comitente, deberá solicitar cotización a un mínimo de tres (3) firmas, mediante comunicación al domicilio postal o electrónico. Las invitaciones que se cursen a las firmas respectivas, deberán remitirse con una anticipación mínima de cinco (5) días, con respecto a la fecha fijada para el acto de apertura de sobres y las constancias de notificación se agregarán al expediente de la contratación.

ARTÍCULO 84° - FORMA Y REQUISITOS DE LA PROPUESTA

Las propuestas serán presentadas en sobres cerrados, con los mismos recaudos formales que para la Licitación Pública. Toda la documentación del Concurso, deberá estar suscripta por el Contratista y Representante Técnico.

Los proponentes deberán acompañar en el momento del acto de apertura de sobres, la correspondiente garantía, que se constituirá en la misma forma prevista en el Artículo 13° del presente PUCG, conforme Artículo 13°, apartado 12 del Decreto Reglamentario de la Ley de Obras Públicas.

En particular, el Sobre N°1 deberá contener los mismos recaudos que para la Licitación Pública, excepto en lo siguiente:

- 1) La constancia exigida en el artículo 7° inciso a) punto 1 de este PUCG, será reemplazada por comprobantes de la recepción de la invitación.
- 2) La constancia exigida en el artículo 7° inciso a) punto 2 de este PUCG, quedará debidamente cumplimentado con el certificado de inscripción.
- 3) No se exigirá en los Concursos de Precios, los requisitos del artículo 7° inciso a) puntos 5; 9; 13; 14; 15 y 18 del PUCG.

ARTÍCULO 85° - ACTO DE APERTURA Y ADJUDICACIÓN

IF-2025-00004346-GER-CGLTYA#SLYT ⁴⁴⁻⁵⁶

ANEXO A

Modelo plan de trabajo y curva de inversiones

| CURVA DE INVERSION EN % | |
|-------------------------|------|
| 0 | 0 |
| 1 | 0,08 |
| 2 | 0,28 |
| 3 | 0,6 |
| 4 | 1 |

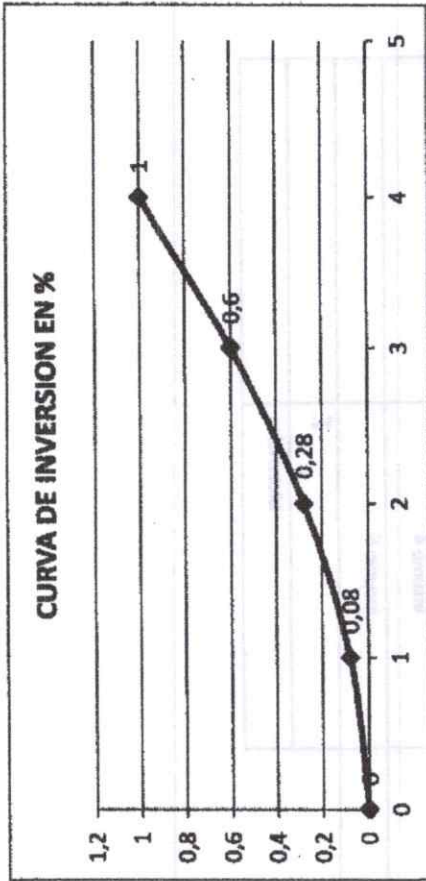

| CURVA EN \$ | |
|-------------|----------------|
| 0 | 0 |
| 1 \$ | 11.000.000,00 |
| 2 \$ | 27.000.000,00 |
| 3 \$ | 60.000.000,00 |
| 4 \$ | 100.000.000,00 |

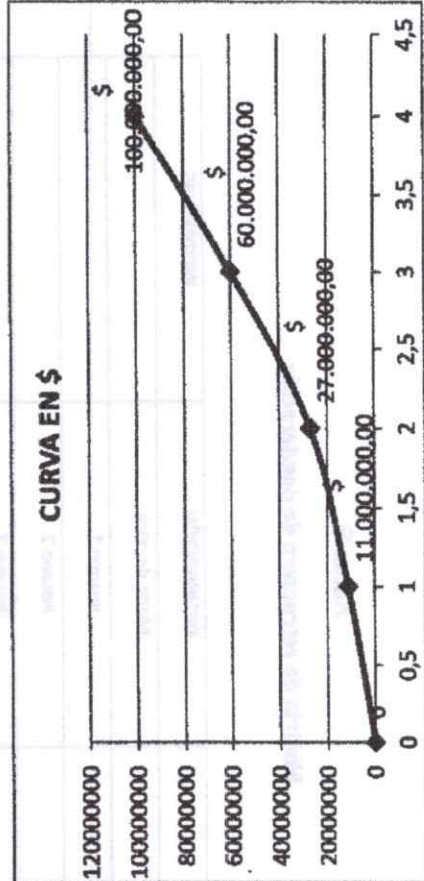

IF-2025-00004346-GER-CGLTYA#SLYT

Arq. Verónica Odelli
 DIRECTORA DE PROYECTO
 UNIDAD TÉCNICA DE SALUD
 DIRECCION GENERAL DE ARQUITECTURA Y CONSTRUCCIONES

OBRAS PÚBLICAS

PLIEGO ÚNICO DE CONDICIONES GENERALES

Anexo B

Modelo de estructura de ponderación

| Cod. | DESIGNACIÓN | INCIDENCIAS |
|------|--------------|-------------|
| X.XX | Mano de obra | |
| X.XX | Insumo 1 | |
| X.XX | Insumo 2 | |
| X.XX | Insumo 3 | |
| X.XX | Insumo 4 | |
| X.XX | Insumo 5 | |
| | 2 | |
| | Materiales | |

Anexo D
Modelo planilla de medición para ajuste alzado

ER PLANEAMIENTO,
INFRAESTRUCTURA Y SERVICIOS

| OBRA: | | MEE: | | AÑO: | | |
|---|---|-----------------------|---|----------------------|-----------|-------|
| UBICACIÓN: | | PLANTA DE MEDICIÓN N° | | OBRA EJECUTADA | | |
| COMISIONISTA: | | OBRA AUTORIZADA | | AVANCE EN % POR ITEM | | |
| CONTRATISTA: | | Descripciones | | Presenta mes | Acumulado | Total |
| Item | Un. de medida | Cantidad | % | % | % | % |
| 1 TRABAJOS PRELIMINARES | | | | | | |
| 1.1 | Suplente de terreno | | | | | |
| 1.2 | Preparación de Obrafor | | | | | |
| 1.3 | Cobocación de Vialido | | | | | |
| 1.4 | Carril de obra | | | | | |
| 1.5 | Resquebrao | | | | | |
| 2 RECUBRIMIENTO DE SUELO | | | | | | |
| 2.1 | Recubricio de suelo vegetal s/ c/ausula | | | | | |
| 2.2 | Total de repero incluye tierra, compactación y transporte de tierra en obra s/ c/ausura | | | | | |
| 3 ESTRUCTURA- provision y montaje | | | | | | |
| 3.1 | Plataas HVAH s/ c/ausula. | | | | | |
| 3.2 | Estructura metálica s/ c/ausula. | | | | | |
| 4 PAVIMENTADOS | | | | | | |
| 4.1 | CERRAMIENTOS VERTICALES EXTERIORES Panel Sandwich: 50 mm con Núcleo de Poluretano Inyectado c/ recubrimiento en cara exterior e interior de acero galvanizado lisa pintada blanca s/ c/ausula | | | | | |
| 4.2 | CERRAMIENTOS VERTICALES INTERIORES Panel Sandwich 50 mm con Núcleo de Poluretano Inyectado c/ recubrimiento en cara exterior galvanizada e interior de acero galvanizado lisa pintada blanca s/ c/ausula. - | | | | | |
| 5 OUBERTA | | | | | | |
| 5.1 | OUBERTA: Panel sandwich 50mm con núcleo de poluretano inyectado c/ recubrimiento en cara exterior trapezoidal galvanizada e interior de acero galvanizado lisa pintada blanca s/ c/ausula | | | | | |
| 5.2 | Zinguaría y Terminaciones | | | | | |
| 6 LIMPIEZA PARCIAL Y FINAL DE OBRA | | | | | | |
| 6.1 | LIMPIEZA PARCIAL Y FINAL DE OBRA | | | | | |

REPRESENTANTE TÉCNICO

INSPECTOR



OBRAS PÚBLICAS

PLIEGO ÚNICO DE CONDICIONES GENERALES

Anexo E

Nota de presentación, mantenimiento de oferta, jurisdicción y domicilios

_____ (nombre y apellido) DNI N° _____

en mi carácter de Representante Legal de la firma _____

CUIT N° _____, con domicilio legal en _____

de la ciudad de _____ provincia de _____

por medio de este acto me presento y solicito se considere la propuesta de la firma referida, en este procedimiento de contratación, a cuyo efecto acompaño toda la documentación exigida y me comprometo al mantenimiento de la oferta por el plazo y conforme los términos del PUGC y Pliego Particular de Condiciones.

Asimismo, constituyo domicilio especial a todos los efectos legales de este procedimiento de contratación en _____ ciudad de _____ Entre Ríos; y constituyo domicilio electrónico en el siguiente correo electrónico:

_____ @ _____

Al respecto, manifiesto con carácter de declaración jurada, que el domicilio electrónico consignado se encuentra en óptimo funcionamiento y que la firma que represento, así como el suscrito, tenemos pleno acceso a la casilla de correo electrónico. Asimismo, declaro conocer y aceptar, que las notificaciones que la Administración o Comitente practiquen en cualquiera de los domicilios referidos, serán igualmente válidas a todos los efectos del trámite licitatorio y relación contractual, aun si mudara de domicilio o el correo electrónico consignado arrojaré algún tipo de error; y hasta tanto se comunique el cambio de domicilio postal/electrónico por medio fehaciente. Al respecto, acepto que las notificaciones podrán realizarse a cualquiera de los domicilios denunciados en forma indistinta, a elección de la Administración o Comitente, y tendrán plena validez y eficacia.

Por otra parte, expreso con carácter de declaración jurada, aceptar la jurisdicción de los Tribunales Ordinarios de la ciudad de Paraná y la competencia Contencioso Administrativa de las Cámaras en lo Contencioso Administrativo de la Provincia de Entre Ríos, renunciando a cualquier otro fuero o jurisdicción que pudiera corresponder, al presente o futuro, incluso el Fuero Federal.

Finalmente, expreso con carácter de declaración jurada, conocer el lugar en el que se desarrollarán los trabajos, el cual ha sido recorrido por el suscrito, aceptando íntegramente las condiciones y normativa que rige la presente contratación, sometiéndome voluntariamente a todos sus términos y comprometiéndome al estricto cumplimiento de todas las obligaciones asumidas en la propuesta.

Firma y aclaración de Representante Legal

IF-2025-00004346-GER-CGLTYA#SLYT

OBRAS PÚBLICAS

PLIEGO ÚNICO DE CONDICIONES GENERALES

Anexo F

Detalle de experiencia: Jurisdicción Provincial (1,5 años) – Otras Jurisdicciones (5 años)

Artículo 7º inciso a) Puntos 5 y 6 del P.U.C.G.

Utilizar un formulario para obra provinciales y otro para las restantes jurisdicciones

| Obra N° | Descripción detallada (indicando nombre de la obra, tipo y cantidad de distintos trabajos) | Jurisdicción | Monto del Contrato | Fecha de Inicio de Obra | Fecha de finalización de la obra | Porcentaje de participación en la obra |
|---------|--|--------------|--------------------|-------------------------|----------------------------------|--|
| | | | | | | |
| | | | | | | |
| | | | | | | |
| | | | | | | |

OBRAS PÚBLICAS
PLIEGO ÚNICO DE CONDICIONES GENERALES



Anexo G

Designación de Responsable Técnico

_____ (nombre y apellido) DNI N° _____

en mi carácter de Representante Legal de la firma _____

CUIT N° _____, por medio del presente designo como Representante Técnico de la misma, en caso de resultar adjudicataria de la obra objeto del presente procedimiento de contratación, al Sr. _____ DNI _____, profesional que también suscribe el presente aceptando la designación.

Declaro bajo juramento que la persona designada reúne las incumbencias profesionales y las exigencias legales previstas en el PUGC y normativa vigente para el tipo de obra objeto de esta contratación.

A efectos de acreditar tal extremo, **adjunto** al presente:

- Comprobante de matriculación en el Colegio que nuclea a los profesionales de su disciplina en nuestra Provincia.
- Documentación con la que se acredita su antigüedad en la empresa (contrato, F931ARCA, etc.):
 - a) _____
 - b) _____
- Documentación con la que se acredita antecedentes profesionales (CV, detalle de obras, etc.):
 - a) _____
 - b) _____
 - c) _____
 - ...

Firma y aclaración de Representante Técnico

Firma y aclaración de Representante Legal

Arq. Verónica Odelli
DIRECTORA DE PROYECTO
UNIDAD TÉCNICA DE SALUD
DIR. GRAL. DE ARQUITECTURA Y CONSTRUCCIONES

IF-2025-00004346-GER-CGLTYA#SLYT

OBRAS PÚBLICAS

PLIEGO ÚNICO DE CONDICIONES GENERALES

Anexo H

Designación de Responsable del Servicio de Higiene y Seguridad en el Trabajo

(nombre y apellido) DNI N° _____

en mi carácter de Representante Legal de la firma _____

CUIT N° _____, por medio del presente designo como Responsable del Servicio de Higiene y Seguridad en el Trabajo, en caso de resultar adjudicataria de la obra objeto del presente procedimiento de contratación, al Sr. _____ DNI _____, profesional que también suscribe el presente aceptando la designación.

Declaro bajo juramento que la persona designada reúne las incumbencias profesionales y las exigencias legales previstas en el PUGC y normativa vigente para el tipo de obra objeto de esta contratación.

A efectos de acreditar tal extremo, adjunto al presente:

- Comprobante de matriculación en el Colegio de Licenciados y Técnicos de Higiene, Seguridad y Salud Ocupacional de la Provincia de Entre Ríos.

- Documentación con la que se acredita su antigüedad en la empresa (contrato, F931ARCA, etc.):

c) _____

d) _____

- Documentación con la que se acredita antecedentes profesionales (CV, detalle de obras, etc.):

a) _____

b) _____

c) _____

...

Firma y aclaración de Responsable del SHyST

Firma y aclaración de Representante Legal

IF-2025-00004346-GER-CGLTYA#SLYT

OBRAS PÚBLICAS
PLIEGO ÚNICO DE CONDICIONES GENERALES

Anexo J
Detalle de equipo

(nombre y apellido) DNI N° _____

en mi carácter de Representante Legal de la firma _____

CUIT N° _____, declaro bajo juramento, que esta firma cuenta con los equipos necesarios para la ejecución de la obra, que son solicitados en los Pliegos que rigen esta contratación, conforme surge del siguiente detalle y la documental que adjunto al presente.

| N° | Descripción | Marca | Modelo | Capacidad | Año | Estado | Hs. trab. | Título (Propiedad inscrita, comodato, etc.) |
|----|-------------|-------|--------|-----------|-----|--------|-----------|--|
| 01 | | | | | | | | |
| 02 | | | | | | | | |
| 03 | | | | | | | | |
| 04 | | | | | | | | |
| 05 | | | | | | | | |
| 06 | | | | | | | | |
| 07 | | | | | | | | |
| 08 | | | | | | | | |
| 09 | | | | | | | | |
| 10 | | | | | | | | |

IF-2025-00004346-GER-CGLTYA#SLYT



GOBIERNO DE ENTRE RÍOS

**Hoja Adicional de Firmas
Anexo Decreto**

Número: IF-2025-00004346-GER-CGLTYA#SLYT

Paraná,

Viernes 8 de Agosto de 2025

Referencia: Anexo Pliego Único General de Condiciones

El documento fue importado por el sistema GEDO con un total de 68 pagina/s.

Digitally signed by GDE Gobierno de la Provincia de Entre Ríos
Date: 2025.08.08 17:21:10 -03:00

Leonel Rodríguez
Coordinador General
Coordinación General, Legal, Técnico y Administrativa
Secretaría Legal y Técnica

Arq. Verónica Odelli
DIRECTORA DE PROYECTO
UNIDAD TÉCNICA DE SALUD
DIR. GRAL. DE ARQUITECTURA Y CONSTRUCCIONES

Digitally signed by GDE Gobierno de la Provincia
de Entre Ríos
Date: 2025.08.08 17:21:11 -03:00

*Poder Ejecutivo
Entre Ríos*

2155

DECRETO N° MPIYS.-

R.U. N° 3.079.148/2024

PARANÁ, - 9 AGO 2024



VISTO:

El Decreto N° 2715/16 MPIYS, sus normas modificatorias y complementarias; y

CONSIDERANDO:

Que, mediante el Decreto N° 2715/16 MPIYS – art. 3 – se aprobó el Régimen Provincial de Redeterminación de Precios de Contratos de Obra Pública de la Administración Pública regidos por la Ley Provincial N° 6351, ratificado por Ley 7.495, su Decreto Reglamentario N°958/79 SOySP y demás normas complementarias, cuyos Comitentes sean Organismos Centralizados, Descentralizados, Autárquicos, Empresas y/o Sociedades del Estado Provincial, con excepción de los contratos de concesión de obras y servicios, Licencias y Permisos; y

Que la citada norma ha regulado un sistema de redeterminación de precios de los contratos de obras pública que se encuentren bajo el régimen de la Ley N° 6.351, atento a la necesidad de mantener el equilibrio de la ecuación económica-financiera original de los contratos, amparados en la normativa supra referenciada y toda otra que rija la Obra Pública Provincial; y

Que, en su ANEXO – art. 3° - establece la metodología que la aplicación del mismo la cual podrá realizarse a solicitud del Contratista cuando exista una variación promedio ponderada superior en un CINCO POR CIENTO (5%) a los elementos de la oferta o al precio surgido de la última redeterminación de precios según corresponda; y

Que el procedimiento referido, importa transitar distintas etapas administrativas previas, situación que necesariamente requiere de la solicitud de la Contratista a lo largo de la ejecución del contrato; y

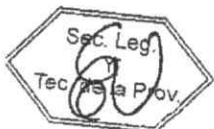

Arq. Verónica Odelli
DIRECTORA DE PROYECTO
UNIDAD TÉCNICA DE SALUD
DIP. PROV. DE ARQUITECTURA Y CONSTRUCCIONES

Poder Ejecutivo
Entre Ríos

DECRETO N° 2155
R.U. N° 3.079.148/2024

MPIyS.



Que, la solicitud referida, requiere dar intervención a los Organismos técnicos competentes y, a posteriori, de la elaboración de la correspondiente norma legal de aprobación de dicho salto, el cual habilita proceder a la confección de los correspondientes certificados readecuados; y

Que, asimismo, la normativa citada prevé expresamente que las solicitudes de adecuación provisoria de precios deberán peticionarse ante el Comitente hasta TREINTA (30) días corridos anteriores a la finalización de la ejecución de la obra o prestación de servicios, lo cual en ocasiones provoca un desfase en los precios en los últimos meses de ejecución, debiendo la contratista prever dicha situación al momento de elaborar sus propuestas; y

Que, en el marco de lo expuesto, resulta de fundamental importancia la adopción de un nuevo régimen que permita redeterminar las variaciones de precios producidas en los contratos de obra pública; tomando como parámetro la fecha establecida como "base" en la formulación de la oferta realizada oportunamente y la fecha de ejecución de los trabajos, así como también imprimiendo la necesaria celeridad en los procedimientos de emisión de los correspondientes certificados de obra Redeterminados; y

Que, en este sentido, es oportuno establecer un nuevo Régimen de Redeterminación de Precios, de tipo oficioso o automático, que aportará rapidez en la tramitación del procedimiento administrativo para la aprobación de las readecuaciones, emisión de los certificados correspondientes y posterior pago a los contratistas; y

Que, en esta nueva metodología, se establece la intervención necesaria de la DIRECCIÓN GENERAL DEL REGISTRO PROVINCIAL DE CONTRATISTAS DE OBRAS Y SERVICIOS Y



Arq. Verónica Odelli
DIRECTORA DE PROYECTO
UNIDAD TÉCNICA DE SALUD
DIR. GEN. DE ARQUITECTURA Y CONSTRUCCIONES

Poder Ejecutivo
Entre Ríos

DECRETO N° 2155
R.U. N° 3.079.148/2024

MPIyS



VARIACIONES DE COSTOS - MPIyS - a los fines de informar los valores y/o índices a utilizar para cada uno de los rubros y sus componentes al momento de la Redeterminación contemplada en el presente Decreto; y

Que, es necesario establecer una metodología de Redeterminación de Precios, que resulte armónica en su forma de aplicación, garantizando el mantenimiento de la ecuación económica contractual y, con ello, la concreta ejecución de las obras contratadas, lo cual se regula en el ANEXO del presente;

Por ello,

EL GOBERNADOR DE LA PROVINCIA

DECRETA:

ARTICULO 1°.- Deróguense los Decretos N° 2.715/16 MPIyS, N° 251/21 MPIyS, Decretos N° 41/22 MPIyS, Decretos N° 444/23 MPIyS y, déjese sin efecto la Resolución N° 563/22 MPIyS, los cuales regulan y aprueban la Metodología de Redeterminación de los Precios de los Contratos de Obra Pública y toda otra disposición administrativa dictadas en concordancia con las normas que se derogan por el presente.-

ARTÍCULO 2°.- Apruébese, el Régimen Provincial de Redeterminación de Precios de Contratos de Obra Pública regidos por la Ley N° 6.351 ratificada por Ley N° 7.495 y su Decreto Reglamentario N° 958/79 SOySP y demás normas complementarias, que como Anexo forma parte del presente Decreto.-

ARTICULO 3°.- Las disposiciones del Régimen Provincial de Redeterminación de Precios de Contratos de Obra Pública, serán de aplicación a la Administración Pública Provincial en los términos previstos en el art. 1° del Decreto N° 1836/1996 MEOSP,



3

Arq. Verónica Odelli
DIRECTORA DE PROYECTO
UNIDAD TÉCNICA DE SALUD
DIR. GRAL. DE ARQUITECTURA Y CONSTRUCCIONES

Poder Ejecutivo
Entre Ríos

DECRETO N° 2155
R.U. N° 3.079.148/2024

MPIyS



reglamentario de la Ley N° 5140 de la Administración Financiera de los bienes y contrataciones, que define la integración del Sector Público Provincial, conformada por los Organismos Centralizados Descentralizados, Autárquicos, empresas y/o sociedades del Estado Provincial.

ARTICULO 4°.- Dispóngase que el MINISTERIO DE PLANEAMIENTO, INFRAESTRUCTURA Y SERVICIOS, mediante resolución, aprobará el Acta de redeterminación definitiva de Precios de los Organismos centralizados, previa intervención de las Áreas de estricta competencia; con excepción de las obras que se ejecutan en el ámbito de la Secretaria de Energía y de la Unidad Ejecutora Provincial, que emitirán sus propios actos.-

ARTICULO 5°.- Establécese, que los Organismos Descentralizados, Autárquicos, Empresas del Estado y/o sociedades del Estado, deberán aprobar el Acta de redeterminación definitiva de Precios mediante el texto legal pertinente. -

ARTICULO 6°.- Invitase a los Municipios y Comunas y a las entidades cuya gestión tenga intervención el Estado y les resulte aplicable en razón de privilegios o subsidios que se le acuerden o de los fondos o patrimonio del Estado Provincial que administren, a adherir al presente régimen o a dictar normas similares en sus respectivas jurisdicciones a fin de armonizar los regímenes jurídicos. -

ARTICULO 7°.- El presente Decreto tendrá vigencia a partir de la fecha de su dictado. -

ARTICULO 8°.- El presente será refrendado por el SEÑOR SECRETARIO DE ESTADO DE PLANEAMIENTO, INFRAESTRUCTURA Y SERVICIOS. -

ARTICULO 9°.- Regístrese, comuníquese, publíquese y archívese.-



FRIGERIO
SCHNEIDER

Arq. Verónica Odelli
DIRECTORA DE PROYECTO
UNIDAD TÉCNICA DE SALUD
DIR. GRAL. DE ARQUITECTURA Y CONSTRUCCIONES

*Podere Ejecutivo
Entre Rios*

3480

**DECRETO N° MPIyS
Expediente N° 3.130.461/24**

PARANÁ, 19 NOV 2024



VISTO:

El Decreto N° 2155/24 MPIyS; y

CONSIDERANDO:

Que, mediante el Decreto N° 2155/24 MPIyS se dispuso aprobar el Régimen Provincial de Redeterminación de Precios de Contratos de Obra Pública regidos por la Ley N° 6.351 ratificada por Ley N° 7.495 y su Decreto Reglamentario N° 958/79 S.O.y S.P. y demás normas complementarias, que como Anexo forma parte de dicho Decreto; y

Que, la citada norma es de aplicación a la Administración Pública Provincial en los términos previstos en el art. 1° del Decreto N° 1836/1996 MEOSP, reglamentario de la Ley N° 5140 de la Administración Financiera de los bienes y contrataciones, que define la integración del Sector Publico Provincial, conformada por los Organismos Centralizados Descentralizados, Autárquicos, empresas y/o sociedades del Estado Provincial; y



Que, durante la vigencia del Régimen de Redeterminaciones de Precios de Precios de Contrato de Obra Pública regulado el Decreto N° 2155/24 MPIyS se advierte la existencia de dificultades en lo que hace a su implementación



Arq. Verónica Odelli
DIRECTORA DE PROYECTO
UNIDAD TÉCNICA DE SALUD
DIR. GRAL. DE ARQUITECTURA Y CONSTRUCCIONES

*Poder Ejecutivo
Entre Ríos*

3480

**DECRETO N° MPIYS
Expediente N°3.130.461/24**



práctica, particularmente en lo relativo a la emisión de pólizas, actualización; del monto contractual, compatibilización de índices y demás cuestiones inherentes a la ejecución de obra pública; todo esto de conformidad con lo informado por el Secretario Coordinador General del MPIYS a fs. 1 de estas actuaciones; y

Que, la situación referenciada en párrafo anterior torna necesaria la modificación del ANEXO integrante del Decreto N° 2155/2024 MPIYS, al efecto de evitar que la situación suscitada se traduzca en un perjuicio para el Estado Provincial sobre todo en los supuestos de inicio de nueva obra pública; y

Que, por todo lo expuesto y con la finalidad de establecer un orden en la implementación del Régimen Provincial de Redeterminación de Precios de Contratos de Obra Pública, se considera necesario aprobar un nuevo ANEXO el cual prescriba las modificaciones imprescindibles para la ejecución de obra pública en debida forma; y

Que, tomaron intervención la Coordinación General y la Dirección de Asuntos Jurídicos del MPIYS y la Secretaria Legal y Técnica de la Provincia de Entre Ríos;

Que el presente se dicta en el marco de las facultades previstas la Ley de Obra Pública regidos por la Ley N° 6.351 y su Decreto Reglamentario N° 958/79 S.O.y S.P, Decreto N° 2155/24 MPIYS y demás normas complementarias; y

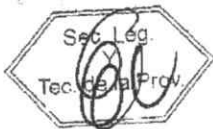

Arq. Verónica Odelli
DIRECTORA DE PROYECTO
UNIDAD TÉCNICA DE SALUD
DIRECCION GENERAL DE ARQUITECTURA Y CONSTRUCCIONES

Poder Ejecutivo
Entre Ríos

3480

DECRETO N° MPIYS
Expediente N°3.130.461/24



Por ello,

**EL GOBERNADOR DE LA PROVINCIA
DECRETA:**

ARTICULO 1°.- Déjese sin efecto el ANEXO del Decreto N° 2155/2024 MPIYS en todos sus términos. -

ARTICULO 2°.- Apruébese como Anexo del "Régimen Provincial de Redeterminación de Precios de Contratos de Obra Pública" regulado en el Decreto N° 2155/24, el que tendrá vigencia a partir del dictado de este Instrumento. -

ARTICULO 3°.- El presente será refrendado por el SEÑOR SECRETARIO DE ESTADO DE PLANEAMIENTO, INFRAESTRUCTURA Y SERVICIOS. -



ARTICULO 4°.- Regístrese, comuníquese, publíquese y archívese.-

FRIGERIO
SCHNEIDER

Arq. Verónica Odelli
DIRECTORA DE PROYECTO
UNIDAD TÉCNICA DE SALUD
DIR. GRAL. DE ARQUITECTURA Y CONSTRUCCIONES

Poder Ejecutivo
Entre Ríos

DECRETO N° **3480** MPIYS
Expte. ÚNICO N° 3.130.461/24



ANEXO

REGIMEN PROVINCIAL DE REDETERMINACION DE PRECIOS DE CONTRATOS DE OBRA PUBLICA

ARTICULO 1°: OBJETO.

El Régimen de Redeterminación tiene por objeto el mantenimiento de la ecuación económica financiera de los Contratos de Obra Pública financiados total o parcialmente con fondos del Estado Provincial, a los efectos de mantener el equilibrio original respecto de las alteraciones que sufrieren los valores de los precios fijados en el contrato.

ARTICULO 2°: AMBITO DE APLICACIÓN.

El presente Régimen es de aplicación a los Contratos de Obra Pública celebrados en el marco de la Ley de Obras Públicas N° 6.351, ratificada por Ley N° 7.495, su Decreto Reglamentario N° 958/79 SOySP. y demás normas complementarias, con las previsiones del presente decreto cuyos Comitentes sean Organismos Centralizados, Descentralizados, Autárquicos, Empresas y/o Sociedades del Estado Provincial, con excepción de los contratos de Concesión de obra y de servicios, Licencias y Permisos.

Los Comitentes clasificarán, sus contratos de obra pública, en alguna de las siguientes categorías:

- I.-Obras de Arquitectura. -
- II.-Obras de Ingeniería.

La Redeterminación se aplica únicamente a precios de estos Contratos y conforme al presente Régimen.

La Redeterminación de los precios de los contratos de obra pública destinados a la construcción de viviendas se efectúan de acuerdo a la Ley Provincial N° 10.918. -

ARTICULO 3°: ADMISIBILIDAD DEL REGIMEN.

La metodología de Redeterminación de precios de los contratos de obras públicas se aplicará a las cantidades faltantes a ejecutar, cuando se verifique una disminución o



h

3480

DECRETO N° MPlYS
Expte. ÚNICO N° 3.130.461/24

Poder Ejecutivo
Entre Ríos



aumento de los costos de los factores principales que componen la Estructura de Ponderación. -

ARTICULO 4°: PRINCIPIOS GENERALES.

El trámite deberá conducirse observando los siguientes principios generales:

- a) Mantenimiento de la ecuación económico-financiera original del contrato.
- b) Conmutatividad del contrato de obra pública.
- c) Equidad y buena fe en su aplicación e interpretación.
- d) Celeridad de los procedimientos aquí establecidos.
- e) Transparencia y publicidad.
- f) Colaboración entre las partes

ARTICULO 5°: COMPONENTES PRINCIPALES DE LA ESTRUCTURA DE PONDERACION.

Los nuevos precios se determinarán ponderando los distintos componentes del análisis de precios de cada ítem de la oferta según probada incidencia en el precio total de la prestación, entre los cuales se citan:

- a.- El costo de los materiales y de los demás bienes incorporados a la obra,
- b.- El costo de la mano de obra de la construcción.
- c.- La amortización de equipos, reparaciones y repuestos.
- d.- Todo otro elemento que resulte significativo a criterio del Comitente.

Deberá incluirse en los Pliegos de Bases y Condiciones de cada Procedimiento licitatorio la estructura de ponderación de los insumos principales y las fuentes de información de los precios correspondientes.

ARTICULO 6°: MAYOR CARGA FINANCIERA O PRESUPUESTARIA. -

En caso de que las Adecuaciones impliquen una mayor carga financiera o presupuestaria a la Administración, esta podrá adecuar el Plan de Trabajo y Curva de Inversiones de la obra, sin exceder las previsiones presupuestarias y financieras que permitan el



M

Arq. Verónica Odelli
DIRECTORA DE PROYECTO
UNIDAD TÉCNICA DE SALUD
DIR. GRAL. DE ARQUITECTURA Y CONSTRUCCIONES

3480

DECRETO N° MPIyS
Expte. ÚNICO N° 3.130.461/24

Poder Ejecutivo
Entre Ríos



cumplimiento del pago del nuevo precio contractual, sin que ello implique responsabilidad alguna para el Comitente. -

ARTICULO 7°: PRECIOS DE REFERENCIA.

Los valores o índices a utilizar al momento de la Redeterminación contemplada en el presente Decreto en cada uno de los rubros y sus componentes, son los informados por la DIRECCIÓN GENERAL DEL REGISTRO PROVINCIAL DE CONTRATISTAS DE OBRAS Y SERVICIOS Y VARIACIONES DE COSTOS -MPIyS-,

ARTICULO 8°: BASE PARA LA REDETERMINACION.

Serán Redeterminados cada uno de los precios de los ítems que componen el cómputo y presupuesto del Contrato. A tal fin se utilizarán los análisis de precios o estructuras de costos de cada uno de los ítems desagregados en todos sus componentes, incluidas las cargas sociales y tributarias, o su incidencia en el precio total, los que no podrán ser modificados durante la vigencia del contrato.

Será tarea del organismo Comitente verificar que los análisis de precios y presupuesto presentados por la contratista en la base de Redeterminación, sea coincidente con lo presentado en la oferta.

Será tarea de la DIRECCIÓN GENERAL DEL REGISTRO PROVINCIAL DE CONTRATISTAS DE OBRAS Y SERVICIOS Y VARIACIONES DE COSTOS cotejar la correcta vinculación de los insumos de la base presentada por la contratista con los insumos informados por dicho organismo y el mes base a utilizar para la Redeterminación de Precios Definitiva.

La base será aprobada por Resolución de la DIRECCIÓN GENERAL DEL REGISTRO PROVINCIAL DE CONTRATISTAS DE OBRAS Y SERVICIOS Y VARIACIONES DE COSTOS e informada al organismo ejecutor.

ARTICULO 9°: VARIACION DE PRECIOS.

La variación de precios de cada componente se calcula desde el mes anterior de la oferta- mes base-

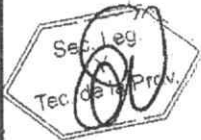

3480

DECRETO N°

MPIyS

Expte. ÚNICO N° 3.130.461/24



Poder Ejecutivo
Entre Ríos

ARTICULO 10°: MONTO. -

El monto del certificado básico será afectado automáticamente de manera provisoria según lo establecido en el Artículo N°16 del presente, con excepción del supuesto de tratarse de las obligaciones en mora y cumplimiento parcial, situación establecida en el Artículo 12° del presente Instrumento. -

ARTICULO 11°: VARIACIONES DE LAS CARGAS TRIBUTARIAS.

Los aumentos de las alícuotas impositivas, aduaneras o de cargas sociales trasladables al consumidor final, serán reconocidos en el precio a pagar a los Contratistas a partir del momento en que entren en vigencia las normas que lo dispongan, en su probada incidencia. Las reducciones de las alícuotas impositivas, aduaneras o de descargas sociales trasladables al consumidor final, serán deducidas del precio a pagar.

ARTICULO 12°: OBLIGACIONES EN MORA Y CUMPLIMIENTO PARCIAL.

Si las obras se ejecutaran con posterioridad a la fecha prevista en el plan de trabajo aprobado, con una tolerancia de hasta un diez por ciento (10 %) de acuerdo con lo que disponga el pliego de condiciones, las variaciones de precios se referirán a las fechas en que debieron ejecutarse con su tolerancia, salvo que la ejecución demorada o postergada hubiera sido justificada por la Administración prorrogando los plazos, debiendo estar aprobado por resolución Ministerial. -

ARTICULO 13°: ANTICIPO FINANCIERO Y ACOPIO DE MATERIALES.

Deberá estar previsto en el Pliego de Bases y Condiciones Generales y Pliego complementario, el pago destinado al acopio de materiales y al otorgamiento de anticipo financiero en las condiciones previstas en el Art. 14 de la L.O.P. N.º 6351, ratificada por Ley N.º 7.495 y su Decreto Reglamentario. -

El monto abonado por Anticipo financiero está sujeto al Régimen de Redeterminación de Precios de los Contratos de Obra Pública de la Administración Pública Provincial hasta la fecha de su efectivo pago. Posteriormente no se podrá proceder a la Redeterminación del mismo.

El procedimiento consistirá en:

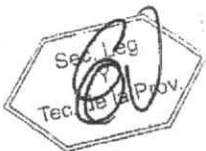

h

3480

DECRETO N° MPIYS
Expte. ÚNICO N° 3.130.481/24



Poder Ejecutivo
Entre Ríos

- 1. Determinar el Monto del Anticipo financiero a Abonar:

$$AF = \text{Porcentaje Establecido por Pliego } (P_{ant}) \times \text{Contrato Original } (CO)$$

- 2. Una vez abonado el AF en virtud del CO, se procederá a determinar el Contrato de Obra Actualizado (COA) al mes en que fuere abonado el AF; que será el resultado de afectar al CO la variación promedio ponderado (V_{pp}), utilizando los Índices publicados por el Registro Provincial de Contratistas de Obras y Servicios y Variaciones de costos - MPIYS, al mes en el que el AF fue abonado a precios básicos.

$$COA = CO \times (1 + V_{pp})$$

Corresponde aclarar que el COA no será afectado a Redeterminaciones definitivas ni tampoco a nuevas readecuaciones provisorias, en los términos prescritos por el presente Instrumento, en el supuesto que se reclamare la actualización del AF.-.

- 3. En oportunidad de determinar la diferencia del importe correspondiente al AF que efectivamente debe abonarse, en virtud del COA, se procederá a calcular la diferencia del Anticipo Financiero (AF_{dif}) que correspondiere abonar a la Contratista al mes en el que fue abonado el AF; utilizando la metodología prescrita en el SUBANEXO II del presente Instrumento.

$$AF_{dif} = P_{ant} \times [COA - CO]$$

El Anticipo Financiero Total (AFT) que correspondiere abonar a la Contratista, consistirá en lo que resulte de la suma del Anticipo financiero en virtud del contrato original (AF) y la diferencia del Anticipo Financiero (AF_{dif}) en virtud del idéntico contrato actualizado al mes en que fue abonado:

$$AFT = AF + AF_{dif}$$

Porcentaje de retención de los certificados (P_{ret}) para los certificados básicos y Redeterminados a partir del momento en que se efectiviza el pago del AF

Caso 1: Entrega del anticipo previo a la iniciación de los trabajos

$$P_{ret} = \frac{AF}{CO}$$

Caso 2: Entrega del anticipo durante la ejecución de la obra



h

Arq. Verónica Odelli
DIRECTORA DE PROYECTO
UNIDAD TÉCNICA DE SALUD
DIR. GRAL. DE ARQUITECTURA Y CONSTRUCCIONES

3480

DECRETO N° MPIYS
Expte. ÚNICO N° 3.130.461/24

Podex Ejecutivo
Entre Ríos



$$P_{ret} = \frac{P_{ant}}{(1 - P_{avo})}$$

P_{avo}: Avance de Obra registrado al momento del pago del Anticipo Financiero

El monto abonado a la contratista en concepto de Anticipo Financiero se amortizará en la forma prevista en el Artículo 14° del Decreto Reglamentario N° 958/1979 SOSP y demás normas complementarias, a partir de la fecha de su efectivo pago, estableciendo como "monitor de corte" el monto retenido cuándo éste alcance la totalidad del anticipo financiero otorgado en virtud del contrato de obra original.

Asimismo, desde la fecha de su efectivo pago, se comenzará a descontar el Anticipo Financiero en los sucesivos certificados Readecuados provisoriamente y Redeterminados definitivos que se correspondan con certificados de obra básicos afectados por el descuento del AF, quedando excluida la posibilidad de ejercer el descuento de este último sin haberse abonado efectivamente. -

ARTICULO 14°: ADICIONALES Y MODIFICACIONES DEL CONTRATO.

Los adicionales y modificaciones de obra previstos en el Capítulo VI- ALTERACIONES A LAS CONDICIONES DEL CONTRATO- de la L.O.P. N.° 6351 ratificada por Ley N.° 7495, su Decreto Reglamentario, están sujetos al Régimen de Redeterminación aplicado al Contrato de Obra Básica.

A fin de dar cumplimiento a ello, la contratista deberá presentar la nueva base de la obra, según lo estipulado en el Art. 8 del presente régimen, en un plazo de diez (10) días hábiles de notificada la Resolución incluyendo los nuevos ítems que aprueba dicha modificación. La falta de cumplimiento en tiempo y forma de lo prescripto en este párrafo, ocasionara la modificación de los plazos prescriptos en el art. 27 del presente Instrumento. -

En caso que la modificación de obra no implique la incorporación de nuevos trabajos, no resultará necesaria la presentación de una nueva base.

ARTICULO 15°: CONTRATOS CON ORGANISMOS MULTILATERALES. -



h

Arq. Verónica Odelli
DIRECTORA DE PROYECTO
UNIDAD TÉCNICA DE SALUD
DIR. GRAL. DE ARQUITECTURA Y CONSTRUCCIONES

*Poder Ejecutivo
Entre Ríos*

DECRETO N° 3480
Expte. ÚNICO N° 3.130.461/24



Estos contratos que cuentan con financiamiento de los mismos, de los cuales la Nación Argentina forma parte, se registrarán por las condiciones acordadas en los respectivos préstamos y supletoriamente por el presente Régimen

PROCEDIMIENTO DE REDETERMINACION DE PRECIOS

ARTICULO 16°: FACULTADES.

El monto de los certificados de obra básicos, deberán adecuarse todos los meses provisoriamente, de manera automática.

Cuando se hayan emitido seis (6) certificados básicos, o menos de seis (6) en el caso de la etapa final de la obra, estos serán redeterminados definitivamente, de oficio por el Comitente, conforme a las pautas y procedimientos establecidos en el presente régimen.

ARTICULO 17°: PAUTAS.

La incidencia de los distintos factores en la Redeterminación de precios se calculará en base a la relación entre los precios básicos contractuales y los de plaza al momento de la oferta, a efectos de mantener constantes las proporciones resultantes. La Redeterminación de precios regida por el presente régimen, deberá contemplar las siguientes pautas:

- a) Se redeterminarán los precios de cada uno de los Items que componen el contrato. -
- b) Los pliegos de bases y condiciones de los procedimientos licitatorios deben incluir como normativa aplicable el presente régimen. Asimismo, cada Jurisdicción u Organismo debe incluir en la documentación licitatoria la estructura de ponderación respectiva, conforme lo dispuesto por el Artículo 5° del presente instrumento. -
- c) La variación promedio se debe calcular como el promedio ponderado de las variaciones de precios de cada insumo, conforme la tabla de ponderación y de acuerdo a lo expuesto en el Artículo 5° del presente instrumento.

ARTICULO 18°: PLIEGO DE BASES Y CONDICIONES.

Los mismos incluirán:



h

Arq. Verónica Odelli
DIRECTORA DE PROYECTO
UNIDAD TÉCNICA DE SALUD
DIRECCION GENERAL DE ARQUITECTURA Y CONSTRUCCIONES

3480

DECRETO N° 3480
Expte. ÚNICO N° 3.130.461/24 MPIYS

*Podex Ejecutivo
Entre Ríos*



a) El régimen de Redeterminación de Precios de Contratos de Obras Públicas de la Administración Provincial, como norma aplicable.

b) La estructura de ponderación de insumos principales o la estructura de costos estimada la que también será de aplicación para establecer el porcentaje de FACTOR DE ADECUACIÓN PROVISORIA y las fuentes de los precios correspondientes.

c) Los oferentes deberán presentar conjuntamente con la oferta, la documentación que se indica a continuación:

I. El presupuesto desagregado por ítem, indicando volúmenes o cantidades respectivas y precios unitarios, o su incidencia en el precio total, cuando corresponda.

II. Los análisis de precios o estructura de costos de cada uno de los ítems, desagregados en todos sus componentes, incluyendo cargas sociales y tributarias.

III. Una planilla con los precios de referencia asociados a cada insumo incluido en los análisis de precios o en la estructura de costos, de conformidad a lo establecido en el Artículo 7°. Dicha asociación de insumos con los precios de referencia se mantendrá invariable durante todo el desarrollo de la obra.

IV. El presupuesto desagregado por ítem y los análisis de precios o estructura de costos de cada uno de los ítems en soporte digital.

La falta de alguno de los elementos señalados precedentemente, implicara la inmediata descalificación de la oferta correspondiente. -

PROCEDIMIENTO DE ADECUACION PROVISORIA

ARTICULO 19°: FACTOR DE ADECUACIÓN PROVISORIA

Se denominará "FACTOR DE ADECUACIÓN PROVISORIA" al NOVENTA POR CIENTO (90%) de la variación promedio ponderado, utilizando los índices publicados por el Registro Provincial de Contratistas de Obras y Servicios y Variaciones de costos - MPIYS, correspondiente al mes anterior a la medición.

ARTICULO 20°: PROCEDIMIENTO ADECUACIÓN PROVISORIA.



h

Arq. Verónica Odelli
DIRECTORA DE PROYECTO
UNIDAD TÉCNICA DE SALUD
DIR. GRAL. DE ARQUITECTURA Y CONSTRUCCIONES

3480

DECRETO N°
Expte. ÚNICO N° 3.130.461/24

MPIyS

Poder Ejecutivo
Entre Ríos



- 1- Desde el inicio de obra el COMITENTE adecuará el certificado de obra con la aplicación del "FACTOR DE ADECUACIÓN PROVISORIA". -
- 2- El importe del certificado básico será afectado mediante la aplicación de denominado "FACTOR DE ADECUACIÓN PROVISORIA" establecida conforme legislación vigente. -
- 3- Tanto el "certificado básico" como su adecuación calculada utilizando el Factor de Adecuación Provisoria se emiten conjuntamente y conforman un certificado indivisible a los efectos del pago. -
- 4- La determinación del Factor de Adecuación Provisoria se anexará como parte integrante del certificado básico con el formato establecido en el SUBANEXO I.

ARTICULO 21°: INTERVENCION DEL ÁREA TÉCNICA.

El organismo licitante deberá calcular la variación de la estructura de ponderación y procederá a:

1. Verificar el avance de obra, en caso de mora se deberá aplicar lo establecido en el Artículo 12 del presente Instrumento. -
2. Establecer el Factor de Adecuación Provisoria utilizando los índices disponibles y aprobados al mes anterior de la medición. -
3. Confeccionar el certificado de Adecuación Provisoria. -
4. Determinar el monto del Contrato de Obra Actualizado (COA) al momento de la confección del Certificado de Adecuación Provisoria pertinente. -

$$\text{Contrato de Obra Actualizado (COA)} = \sum B_i + RP_i + S$$

B_i = Certificados Básicos emitidos.-

RP_i = Readecuaciones Provisorias practicadas desde el inicio de Obra.-

S = Saldo Faltante.-

$$S = \%OF \times CO \times (1 + FAP_v)$$

$\%OF$ = Porcentaje faltante para la finalización de la obra.-

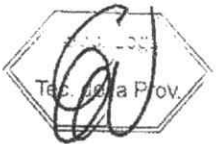

h

Arq. Verónica Odelli
DIRECTORA DE PROYECTO
UNIDAD TÉCNICA DE SALUD
DIR. GEN. DE ARQUITECTURA Y CONSTRUCCIONES

3480

DECRETO N° MPIys
Expte. ÚNICO N° 3.130.461/24

Poder Ejecutivo
Entre Ríos



CO = Monto del Contrato de Obra a precios básicos (incluidas modificaciones de Obra). -

FAPV = FACTOR DE ADECUACIÓN PROVISORIA utilizados para la confección del certificado. -

5. Determinar la póliza a incorporar, lo cual corresponderá al 5% de la diferencia entre el monto del Contrato de Obra Actualizado al mes en curso y el valor del Contrato de Obra Garantizado anteriormente.

$$Dif\ CO = COA - COA^{-1}$$
$$P = Dif\ CO \times 5\%$$

Dif CO = Diferencia entre montos de los Contratos de Obra. -

COA = Monto correspondiente al contrato de Obra Actualizado al mes en estudio. -

COA⁻¹ = Monto del Contrato de Obra Garantizado anteriormente.

P = Valor de la Póliza a incorporar (suma asegurada). -

El monto de la Póliza de garantía de contrato a incorporar por la Contratista, estará incluido y especificado en el Certificado de Adecuación provisoria confeccionado conforme SUBANEXO I del presente Instrumento. -

La emisión del certificado de obra no podrá efectuarse hasta tanto el Contratista no presente la garantía de contrato (P), en un plazo máximo e improrrogable de cinco (5) días hábiles contados desde recibido al domicilio electrónico (denunciado) la notificación por parte de la Administración del importe a incorporar. Todo esto quedara sujeto a satisfacción del Comitente a través de los medios de garantía permitidos por la legislación vigente, de similar calidad que la original aprobada. -

Si la Contratista dejase de cumplir con las obligaciones a su cargo para obtener la expedición de los certificados, resultara aplicable lo prescripto el los arts. 56, 57 sigs. y concordantes de la Ley Provincial N° 6351 y su decreto reglamentario. -

REDETERMINACION DEFINITIVA

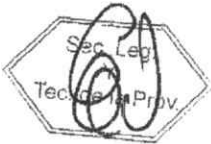

h

Arq. Verónica Odelli
DIRECTORA DE PROYECTO
UNIDAD TÉCNICA DE SALUD
DIR. GRAL. DE ARQUITECTURA Y CONSTRUCCIONES

*Poder Ejecutivo
Entre Ríos*

DECRETO N° 3480 MPIYS
Expte. ÚNICO N° 3.130.461/24



ARTICULO 22°: OPORTUNIDAD. EXCEPCIONES. El Comitente procederá a realizar el cálculo correspondiente a la Redeterminación de precios en los tiempos establecidos en el Artículo N° 16 y 27° del presente.

Sin perjuicio de lo expuesto, el Comitente, a pedido del Contratista, en atención a las características particulares del contrato o a otras circunstancias que así lo exijan, podrá efectuar Redeterminaciones definitivas con la periodicidad que se estime necesario, dicha excepción deberá ser debidamente justificada.

ARTICULO 23°: PRECIOS A UTILIZAR EN REDETERMINACION DEFINITIVA.

Cuando se haya cumplimentado con los plazos estipulados por el Artículo N°16 del presente y deba procederse a la confección de los correspondiente Certificados Redeterminados Definitivos, el organismo ejecutor informará y elevará las actuaciones correspondientes a la DIRECCIÓN GENERAL DEL REGISTRO PROVINCIAL DE CONTRATISTAS DE OBRAS Y SERVICIOS Y VARIACIONES DE COSTOS a efectos que determine, en virtud dela base de cálculos presentada y aprobada según lo establecido por el Artículo N°8 del presente, los nuevos precios a utilizar para la emisión de los correspondientes certificados Redeterminados definitivos.

Dichos precios se corresponderán con los certificados de obra ya emitidos y a los meses que corresponda aplicar la Redeterminación Definitiva de precios, siendo el Organismo ejecutor el responsable de solicitar los meses a los cuales la DIRECCIÓN GENERAL DEL REGISTRO PROVINCIAL DE CONTRATISTAS DE OBRAS Y SERVICIOS Y VARIACIONES DE COSTOS deberá definir los nuevos precios.

Los nuevos precios deberán ser aprobados por Resolución del REGISTRO PROVINCIAL DE CONTRATISTAS DE OBRAS Y SERVICIOS Y VARIACIONES DE COSTOS y notificada fehacientemente al Organismo ejecutor.

Una vez dictado el acto administrativo por parte del MPIYS o del Organismo competente que aprueba y dispone el pago de los Certificados Redeterminados, se establecerá la fecha de vencimiento de los mismos según el plazo estipulado en el Artículo 27° del presente.

ARTICULO 24°: PROCEDIMIENTO REDETERMINACION DEFINITIVA



W

Arq. Verónica Odelli
DIRECTORA DE PROYECTO
UNIDAD TÉCNICA DE SALUD
DIR. GRAL. DE ARQUITECTURA Y CONSTRUCCIONES

Poder Ejecutivo
Entre Ríos

DECRETO N° **3480** MPlYS
Expte. ÚNICO N° 3.130.461/24



Se procederá a calcular la Redeterminación definitiva de todos los certificados sobre la base de cálculos presentada y aprobada según lo establecido por el Artículo N°8, y luego se descuenta lo abonado a través del certificado básico y adecuación provisoria correspondiente.

Las diferencias resultantes entre las adecuaciones provisorias de precios y las Redeterminaciones definitivas serán liquidadas a valores del mes de la última Redeterminación.

$$D_i = RD_i - (B_i + P_i)$$

D_i = Diferencia del certificado "i" entre el monto Redeterminado Definitivo y lo pagado de Básico y Provisorio

RD_i = Monto del certificado "i" Redeterminado Definitivo a valores del periodo certificado.

P_i = Monto del certificado "i" Adecuado Provisoriamente

B_i = Monto básico del certificado "i"

Posteriormente se debe proceder a calcular la variación del certificado "i" entre RD y RD_{mr}

$$O_i = \left(\frac{RD_{mf}}{RD} \right) - 1$$

RD_{mr} = Monto del certificado "i" Redeterminado Definitivo a valores del último mes aprobado

O_i = Coeficiente de actualización del certificado "i", Este coeficiente va a ser diferente para cada certificado

$$D_{iAct} = D_i + (D_i \times O_i)$$

D_{iAct} = Diferencia del certificado "i" actualizada a valores del último mes aprobado

En el supuesto que las adecuaciones provisorias se hayan calculado teniendo en cuenta lo estipulado en el artículo 12° del presente, la Redeterminación Definitiva se liquidará en concordancia al mes a la cual se haya emitido la misma.

Si durante el periodo transcurrido entre la Readequación Provisoria y La Redeterminación Definitiva hubiesen quedado salvadas las causas por las cuales se aplicó el Artículo N° 12 del presente, la liquidación de las Redeterminaciones Definitivas se realizarán al mes correspondiente a cada certificación.



h

*Poder Ejecutivo
Entre Ríos*

3480
DECRETO N° 3480
Expte. ÚNICO N° 30441/24
FOLIO N° 353
FOLIO N° 352
DIRECCION GENERAL DE ARQUITECTURA Y CONSTRUCCIONES
DIRECCION GENERAL DE ARQUITECTURA Y CONSTRUCCIONES

Asimismo, en el caso que la aprobación de la reprogramación de obra se produjese en el lapso comprendido entre la emisión de dos Redeterminaciones Definitivas consecutivas, de conformidad con lo establecido por el Artículo N° 16 del presente, se ajustaran en esta ultima las diferencias de los certificados Redeterminados Definitivos que se emitieron con anterioridad y en concordancia con lo establecido en el Artículo 12° del Presente Instrumento.

ARTICULO 25°: ACTA DE REDETERMINACION.

El Comitente y la Contratista suscribirán de común acuerdo el "Acta de Redeterminación Definitiva" (SJBANEXO III) en la que se plasmarán los certificados calculados y el monto que arrojan. Cumplimentado, deberán remitirse a las Áreas Legales del Organismo ejecutor quienes deberán dictaminar sobre la legalidad del procedimiento y del instrumento debidamente suscripto.

El Área Técnica del Organismo ejecutor procederá a determinar el valor de la Póliza correspondiente a los certificados Redeterminados Definitivos, y dicho valor a incorporar será plasmado en el Acta de Redeterminación definitiva. La Contratista deberá incorporar la nueva póliza en un plazo improrrogable de cinco (5) días hábiles, contados de la suscripción del acta referenciada en este párrafo. -

La falta de cumplimiento en tiempo y forma de lo prescripto en el párrafo anterior, ocasionara la modificación de los plazos establecidos en el art. 27 del presente Instrumento.

Las pólizas para la tramitación de las redeterminaciones definitivas, serán independientes de las pólizas relativas a las garantías contractuales. -

ARTICULO 26°: RENUNCIA.

La suscripción del Acta de Redeterminación Definitiva de Precios con que culmina el procedimiento de Redeterminación Definitiva implica la renuncia automática del Contratista a todo reclamo interpuesto o a interponer administrativa o judicialmente, por mayores costos, compensaciones, gastos improductivos y gastos o supuestos perjuicios de cualquier naturaleza resultantes de la aplicación del presente régimen.

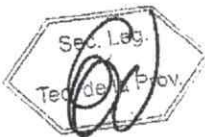

M

Arq. Verónica Odelli
DIRECTORA DE PROYECTO
UNIDAD TÉCNICA DE SALUD
DIR. GRAL DE ARQUITECTURA Y CONSTRUCCIONES

Poder Ejecutivo
Entre Ríos

DECRETO N°

3480

Expte. ÚNICO N° 30.461/24

MPIYS



ARTICULO 27°: PLAZOS DEL PROCEDIMIENTO DE REDETERMINACION Y PAGO.

El procedimiento de certificación de la Redeterminación Definitiva deberá tramitarse y aprobarse dentro de los SESENTA (60) días corridos, que se computarán de la siguiente manera:

- a) Desde la emisión del sexto (6°) certificado básico, a partir del inicio de la obra;
- b) Desde la emisión del sexto (6°) certificado básico, contado desde la última Redeterminación o desde que ésta debió producirse;
- c) Desde la emisión del último certificado básico, cuando se trate de la etapa final de la obra y la cantidad de certificados básicos sean inferiores a seis (6).

El pago de los certificados de Redeterminación Definitiva se efectuará dentro de los SESENTA (60) días corridos desde la emisión de la norma legal que apruebe y disponga el pago de los mismos. Este pago no podrá efectuarse hasta tanto el Contratista presente la garantía de contrato a satisfacción del Comitente, si la obra se encuentra en ejecución.

ARTICULO 28°: REDETERMINACION CON SALDO A FAVOR DEL COMITENTE

En el caso de que la Redeterminación definitiva del precio del contrato arroje saldo a favor de la Administración Comitente esta requerirá la devolución en un plazo de TREINTA (30) días corridos, contados desde que fuera notificado en tal sentido, bajo apercibimiento de ejecutar el fondo de garantía o de iniciar las acciones judiciales pertinentes.

ARTÍCULO 29°: OBRAS MENORES.

En aquellas OBRAS MENORES cuyo monto de Presupuesto Oficial de obra no exceda el tope que el Poder Ejecutivo fija para el procedimiento de Concursos de Precios, y hayan sido previstas en los pliegos licitatorios respectivos, podrán efectuarse las Redeterminaciones con el ÍNDICE DEL NIVEL GENERAL DEL COSTO DE LA CONSTRUCCIÓN. -

Para la determinación del índice de Variación de las OBRAS MENORES se utilizarán el ÍNDICE DEL NIVEL GENERAL DEL COSTO DE LA CONSTRUCCIÓN del mes anterior de la licitación -mes base- y el índice vigente al momento de la firma de la correspondiente Acta de Recepción Provisoria de la Obra.

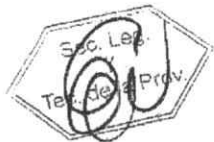

Handwritten mark

Arq. Verónica Odelli
DIRECTORA DE PROYECTO
UNIDAD TÉCNICA DE SALUD
DIR. GEN. DE ARQUITECTURA Y CONSTRUCCIONES

Handwritten signature

3480

DECRETO N° MPIYS
Expte. ÚNICO N° 3.130.461/24

Poder Ejecutivo
Entre Ríos



ARTICULO 30°: CLÁUSULAS TRANSITORIAS.

CLÁUSULA 1ª: En los casos de procedimientos de selección del Contratista con Oferta económica presentada y que a la fecha del presente Decreto se encuentre sin adjudicar, el Comitente podrá optar entre:

1. dejar sin efecto la licitación o
2. solicitar a los oferentes calificados la aceptación de la aplicación del presente régimen a su oferta.

Si los oferentes de los procedimientos mencionados en esta Cláusula desistieran de la aplicación del presente régimen, no serán pasibles de penalización alguna por este motivo.

CLÁUSULA 2ª: Podrá aplicarse el presente Régimen de Redeterminación de Precios de Contratos de Obra Pública de la Administración Pública Provincial, a los contratos de obra pública y a todos aquellos contratos que les fueran de aplicación el Decreto N° 2.715/16 MPIYS que se encontraran adjudicados o en ejecución al momento de la entrada en vigencia del presente decreto.

La aplicación se realizará conforme a lo siguiente:

- a. Los contratistas podrán adherirse al Régimen, dentro del plazo de SESENTA (60) días corridos de su entrada en vigencia.
- b. La adhesión debe formularse por escrito según SUBANEXO IV - MODELO DE NOTA (A) que forma parte integrante del Régimen. Vencido el plazo, la Administración no recepcionará solicitud alguna de aplicación del Régimen.
- c. A partir de la fecha de adhesión al presente régimen, los Organismos ejecutores contarán con un plazo de hasta CIENTO OCHENTA (180) días corridos para la tramitación y aprobación de la Redeterminación Definitiva de los Certificados emitidos con anterioridad aplicando la metodología del presente instrumento. Los meses a los cuales se calculará la Redeterminación Definitiva se corresponderá con las Readecuaciones provisorias a las cuales los mismos fueron confeccionados. En el supuesto que durante este lapso fueran aprobadas Readecuaciones Provisorias presentadas con anterioridad y por diversas situaciones a la fecha no hayan sido aprobadas, las mismas serán incluidas en la gestión.

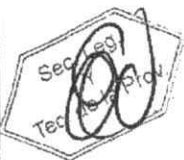

W

*Poder Ejecutivo
Entre Ríos*

3480

DECRETO N°
Expte. ÚNICO N° 3130.461/24

MPIyS



- d. En el supuesto de no adherirse, las Redeterminaciones de precios que correspondan se registrarán por el Sistema y la Metodología de Redeterminación de precios acordados, oportunamente, en los respectivos contratos.
- e. Los precios unitarios serán Redeterminados desde los precios básicos, considerándose como Mes Base el anterior a la licitación.
- f. En el supuesto en que se hubiere presentado la Nota de adhesión prevista en el SUBANEXO IV - MODELO DE NOTA (A) del presente Instrumento y que las bases de cálculo no hayan sido aprobadas por la DIRECCIÓN GENERAL DEL REGISTRO PROVINCIAL DE CONTRATISTAS DE OBRAS Y SERVICIOS Y VARIACIONES DE COSTOS -MPIyS-, el Organismo comitente deberá remitir a dicha Dirección General la base de cálculo utilizada en las Redeterminaciones anteriores. Asimismo, se deberá adjuntar la norma legal aprobatoria de dicha base, convenio y planilla de insumos formalizadas oportunamente, al efecto de la toma de conocimiento por parte de la DIRECCIÓN GENERAL DEL REGISTRO PROVINCIAL DE CONTRATISTAS DE OBRAS Y SERVICIOS Y VARIACIONES DE COSTOS -MPIyS.-

En el supuesto previsto en este artículo, los nuevos precios que deberá informar la DIRECCIÓN GENERAL DEL REGISTRO PROVINCIAL DE CONTRATISTAS DE OBRAS Y SERVICIOS Y VARIACIONES DE COSTOS -MPIyS para la emisión de los correspondientes certificados Redeterminados definitivos, dentro de las facultades otorgada por el art. 23 del presente Instrumento, se corresponderán con las bases de cálculo informadas por el Organismo comitente. -

Asimismo, en los casos que la base de Cálculo deba ser modificada en el marco de lo prescripto por el Artículo 14° del presente instrumento, será el Organismo comitente el encargado de aprobar la misma y volver a notificar a la DIRECCIÓN GENERAL DEL REGISTRO PROVINCIAL DE CONTRATISTAS DE OBRAS Y SERVICIOS Y VARIACIONES DE COSTOS -MPIyS.-

- g. En caso de que la adhesión al presente implique una mayor carga financiera o presupuestaria a la Administración será de aplicación lo establecido en el Artículo N° 6 del presente.

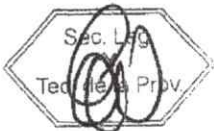

h

Arq. Verónica Odell
DIRECTORA DE PROYECTO
UNIDAD TÉCNICA DE SALUD
DIR. GRAL. DE ARQUITECTURA Y CONSTRUCCIONES

Poder Ejecutivo
Entre Ríos

DECRETO N° 3480
Expte. ÚNICO N° 30461/24



h. La adhesión al presente Régimen implicará la renuncia automática del Contratista a todo reclamo por Redeterminaciones anteriores no solicitadas, compensaciones, gastos improductivos, gastos o supuestos perjuicios de cualquier naturaleza resultantes de la aplicación de cualquier procedimiento de Redeterminación.

i. En los supuestos en los que la Contratista, en una obra determinada, optare por la adhesión al presente régimen y, los índices de variaciones de costos que se apliquen a esta última correspondieran a fuentes Nacionales, se podrá continuar utilizando estos últimos hasta su finalización. -

j. En los supuestos de obras a iniciarse y, que al momento de haberse formalizado el llamado a licitación no se cuente con una compatibilización entre los índices Nacionales y los índices Provinciales, quedaran habilitados a utilizar los índices Nacionales en concordancia con el inciso i) del presente Instrumento. -

k. En el supuesto de haberse abonado a la Contratista el AF fijado contractualmente y, con posterioridad, haber formalizado la adhesión al presente régimen, en ninguna circunstancia esto podrá implicar actualización alguna sobre este AF. -

CLÁUSULA 3ª: Establézcase un plazo improrrogable de hasta 180 días corridos, al efecto de que la Dirección General del Registro de Contratistas de Obras y Servicios y Variaciones de Costos compatibilice los índices nacionales que se utilizan en obras públicas del ámbito Provincial, a fines de ser aplicados a futuro; asimismo, sus variaciones sean publicadas por dicho Organismo con la periodicidad mensual actualizada. -

CLÁUSULA 4ª: A las Redeterminaciones de precios que correspondieren entre el período comprendido entre la fecha del Contrato o de la última Redeterminación aprobada - según corresponda- y la fecha de entrada en vigencia del presente decreto, se continuaran rigiendo por normativa adherida oportunamente. -

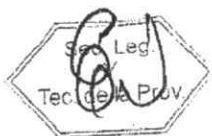

Arq. Verónica Odella
DIRECTORA DE PROYECTO
UNIDAD TÉCNICA DE SALUD
DIR. GRAL. DE ARQUITECTURA Y CONSTRUCCIONES

3480

DECRETO N°

MPIYS

Expte. ÚNICO N° 3.130.461/24

Poder Ejecutivo
Entre Ríos



SUBANEXO I

| MES/AÑO | | MÉTODOLÓGIA DECRETO | | Sistema de Ejecución: | | ADECUACIÓN PROVISORIA DEL CERTIFICADO DE OBRA | |
|---|--|---------------------|--------------|--------------------------------------|--|---|-------|
| OBRA: | | | | | | PERÍODO: MES - AÑO | |
| CONTRATISTA: | | | | | | ACTUALIZADO A: MES - AÑO | |
| INSUMOS | | MES BASE | MES ACTUALIZ | COEFICIENTE DE VARIACIÓN DEL PERÍODO | COEFICIENTE DE VARIACIÓN DE REFERENCIA PONDERADO | COEF. | COEF. |
| | | MES - AÑO | MES - AÑO | | | | |
| | | | | | | | |
| VARIACIÓN: | | 1,000 | | | | | |
| COEFICIENTE A APLICAR (COEF.1) x 0,90 = | | A | | | | | |
| FACTOR DE ADECUACIÓN PROVISORIA | | A % | | | | | |
| IMPORTE NOMINAL DEL CERTIFICADO DE OBRA N° | | | | | | B | |
| FACTOR DE ADECUACIÓN PROVISORIA A MES - AÑO | | | | | | A % | |
| IMPORTE TOTAL DE ADECUACIÓN PROVISORIA DEL CERTIFICADO DE OBRA N° | | | | | | C = A % x B | |
| A DEDUCIR 5 % PARA FONDOS DE REPARO DE LA PRESENTE ADECUACIÓN PROVISORIA DEL CERTIFICADO DE OBRA N° | | | | | | D = 5 % x C | |
| A DEDUCIR Pmi (%) EN CONCEPTO DE ANTICIPO FINANCIERO | | | | | | E = Pmi (%) x C | |
| IMPORTE NETO A PAGAR POR ADECUACIÓN PROVISORIA DEL CERTIFICADO DE OBRA N° | | | | | | F = C - D - E | |
| VALOR EN LETRAS DE F: | | | | | | | |

PÓLIZA A INCORPORAR CERTIFICADO N°

$COA = \sum BI + RPI + S$
Control de Obra Actualizado - Sumatoria de Medidas Provisorias + Índice Ponderado Actualizado

$S = \% OF x MCO x (1 + FAPv)$
Sólo incluye actualizado - Véfalante y/o actual a Meses Cuales e Inicial o de redit x (1 + Factor Adec Provisoria)

% OBRA FALTANTE (G) %
 MONTO ÚLTIMO CONTRATO (H) \$
 FACTOR ADEC. PROVISORIA (A%) %

OBRA FALTANTE ACTUALIZADA (I) $G x H x (1 + A\%)$

BÁSICOS (J) \$
 REDETERMINACIONES PROVISORIAS (K) \$

CONTRATO DE OBRA ACTUALIZADO (L) $I + J + K$
 CONTRATO DE OBRA GARANTIZADO ANTERIOR (M) \$

DIFERENCIA MONTO CONTRACTUAL (N) $N = L - M$

PÓLIZA A PRESENTAR: $5\% x N$

SUBANEXO II

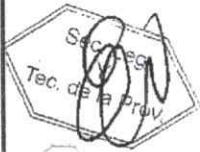

N

Arq. Verónica Odelli
 DIRECTORA DE PROYECTO
 UNIDAD TÉCNICA DE SALUD
 DIR. GRAL. DE ARQUITECTURA Y CONSTRUCCIONES

3480

DECRETO N°
Expte. ÚNICO N° 3.130.461/24

MPIyS

Poder Ejecutivo
Entre Ríos



| | | | | | |
|---|---------|-----------------------|---------------------------|--------------------------------------|--|
| | | Sistema de Ejecución | | ACTUALIZACIÓN ANTICIPO FINANCIERO | |
| OBRA: | | FECHAS DE PAGO: | | | |
| CONTRATISTA: | | ACTUALIZACIÓN A: | | | |
| IMPORTE CONTRATO ORIGINAL: CO | | | | | |
| | INSUMOS | MES BASE MES - AÑO | MES ACTUALIZ MES - AÑO | COEFICIENTE DE VARIACIÓN DEL PERÍODO | COEFICIENTE DE VARIACIÓN DE REFERENCIA PONDERADO |
| | | | | | |
| | | 1,000 | | COEF. | Vpp |
| A RECONOCER POR ACTUALIZACIÓN ANTICIPO (SEGÚN LO DISPUESTO POR DECRETO N° | | | | | |
| MONTO CONTRATO ORIGINAL | | | | | CO |
| PORCENTAJE ANTICIPO FINANCIERO | | | | | Part |
| MONTO ABONADO EN CONCEPTO ANTICIPO FINANCIERO (AF) | | | | | Part x CO |
| VARIACIÓN PROMEDIO PONDERADA AL MES/AÑO DE HABERSE ABONADO | | | | | Vpp |
| MONTO CONTRATO ACTUALIZADO A MES/ AÑO (COA) | | | | | CO x (1 + Vpp) |
| IMPORTE A ABONAR EN CONCEPTO DE ACTUALIZACIÓN DE ANTICIPO FINANCIERO (AF dif) | | | | | Part x (COA - CO) |
| IMPORTE EN LETRAS DE AF dif | | | | | |



h

Arq. Verónica Odelli
DIRECTORA DE PROYECTO
UNIDAD TÉCNICA DE SALUD
DIR. GRAL. DE ARQUITECTURA Y CONSTRUCCIONES

Poder Ejecutivo
Entre Ríos

DECRETO N°

3480

MPIyS

Expte. ÚNICO N° 3.130.461/24



SUBANEXO III

| | | |
|----------------|--|----|
| | Monto Contractual | \$ |
| | Nuevo Monto Contractual (En caso de Corresponder) | \$ |
| OBRA EJECUTADA | Certificado Redeterminado Definitivo N° X a precio de mes/año | A |
| | Certificado Redeterminado Definitivo N° (X+1) a precio de mes/año | B |
| | Certificado Redeterminado Definitivo N° (X+2) a precio de mes/año | C |
| | Certificado Redeterminado Definitivo N° (X+3) a precio de mes/año | D |
| | Certificado Redeterminado Definitivo N° (X+4) a precio de mes | E |
| | Certificado Redeterminado Definitivo N° (X+6) a precio de mes/año | F |

| | | |
|-------------------------------------|---|---------------------------|
| TOTAL REDETERMINACION DEFINITIVA | MONTO TOTAL REDETERMINACION DEFINITIVA | G = A + B + C + D + E + F |
| | 5% Garantía Contractual | G x 0,05 |

* EN CASO QUE LA OBRA SE ENCUENTRE FINALIZADA NO
CORRESPONDE LA PRESENTACIÓN DE GARANTÍA CONTRACTUAL

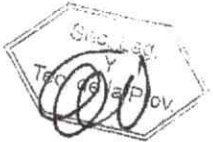

h

Arq. Verónica Odelli
DIRECTORA DE PROYECTO
UNIDAD TÉCNICA DE SALUD
DIR. GEN. DE ARQUITECTURA Y CONSTRUCCIONES

3480

DECRETO N°
Expte. ÚNICO N° 3.130.461/24

MPI y S

Poder Ejecutivo
Entre Ríos



SUBANEXO IV - MODELO DE NOTA (A)

ADHESIÓN CLÁUSULA TRANSITORIA SEGUNDA DEL ANEXO DEL DECRETO N°



- FECHA:
- CONTRATISTA:
- CUIT:
- DOMICILIO CONSTITUIDO:
- TEL:
- DOMICILIO ELECTRONICO:
- LICITACION N°:
- OBRA:

..... (nombre completo, DNI) en mi carácter de (presidente/socio gerente/apoderado), con facultades suficientes para suscribir la presente en nombre y representación del Contratista vengo a adherir al régimen previsto por la Cláusula Transitoria Segunda del Decreto N°

Asimismo, renuncio a todo reclamo interpuesto o a interponer por Redeterminaciones anteriores no solicitadas, mayores costos, compensaciones, gastos improductivos, gastos o supuestos perjuicios de cualquier naturaleza resultantes de la aplicación de cualquier procedimiento de Redeterminación en los términos de lo dispuesto por la Cláusula Transitoria Segunda del Decreto N°

Saludo a Ud. muy atentamente.

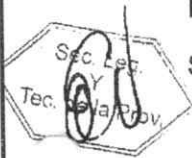

.....
FIRMA y ACLARACION

h

Arq. Verónica Odelli
DIRECTORA DE PROYECTO
UNIDAD TÉCNICA DE SALUD
DIP. GRAL. DE ARQUITECTURA Y CONSTRUCCIONES

ER PLANEAMIENTO, INFRAESTRUCTURA Y SERVICIOS

UBICACIÓN: HOSPITAL "MARIA EVA DUARTE DE PERON".

LOCALIDAD: GRAL. CAMPOS. DPTO - SAN SALVADOR.

OBRA: REEMPLAZO PARCIAL DE CUBIERTA, REPARACIONES VARIAS E INSTALACION DE GAS NATURAL.

CLAUSULAS TECNICAS PARTICULARES

La presente obra se ejecutará en un todo de acuerdo a las especificaciones de las Cláusulas Técnicas Generales en adelante (C.T.G.) las que forman parte del Pliego o en su defecto se encuentran a disposición del Contratista en la D.A. y C.

El contenido de las presentes C.T.G. completa y delimita las generales caracterizando el material, sistema o forma de realización de la obra en aquellas en que las descripciones sean variadas.

1 TRABAJOS PRELIMINARES

1. a Preparación del obrador:

El contratista tomará los recaudos necesarios para la organización de los trabajos, ubicación y comodidades del personal a su cargo, de las herramientas y el equipo a utilizar.

El Director del establecimiento cederá un local del Hospital cercano a las obras a ejecutar para que sea utilizado como obrador por el Contratista, estando a su cargo la implementación de cerramientos o elementos de seguridad.

1. b Demoliciones varias y retiros.

1. b -1 Demolición de muros existentes / Aperturas de vanos. Incluido retiro de Obra

1. b -2 Retiro de tabique divisorio de construcción en seco. Incluido retiro de Obra

Generalidades para estos ítems:

Para la ejecución de estos trabajos de demolición se deberá tener en cuenta el mínimo impacto ambiental sobre el Servicio Hospitalario en funcionamiento.

Se procederá a la demolición de las construcciones existentes en los lugares indicados en Plano N° 4 previa autorización de la Inspección, tomando los recaudos necesarios de seguridad y estabilidad en las partes existentes efectuándose los apuntalamientos y todos los trabajos de seguridad que se deban realizar a tal efecto, de acuerdo a las Especificaciones Técnicas Generales, Cap. XVIII Art° 180 – 181 – 182.

Los materiales producto de la demolición serán propiedad del Estado Provincial y se ubicarán en el lugar que indique la Inspección, de tal manera que no entorpezcan el desarrollo de la obra.-

En caso donde la mampostería queda expuesta momentáneamente en periodos de días a la intemperie deberá aplicarse un azotado de modo que no permita la absorción de humedad,

azotado del mortero tipo "C1" de la Planilla de mezcla que se adjuntará, hasta tanto reciba el contacto la nueva mampostería.

El jaharro y el enlucido se harán con mortero Tipo C3 y C5; finalmente se procederá a ejecutar el revoque de la mampostería que quedó al descubierto, debiéndose quedar el mismo a plomo con el existente.

Todo defecto producido en las partes que se conservan como consecuencia de la ejecución de estos trabajos, deberán ser subsanados por el Contratista, los que se encuentran incluidos dentro del precio del ítem.

Previo a la apertura de vanos, se ejecutarán los trabajos estructurales de recalces y adintelado de muros con perfiles de hierro.

Para la ejecución de estos trabajos de demolición se deberá tener en cuenta el mínimo impacto ambiental sobre el Servicio Hospitalario en funcionamiento.

1. b -3 Retiro de cubierta de chapa sinusoidal, No incluye clavadores.

Se procederá a la demolición de las construcciones o extracción de materiales existentes en los lugares indicados en planos, previa autorización de la Inspección, tomando los recaudos necesarios de seguridad y estabilidad en las partes existentes efectuándose los apuntalamientos y todos los trabajos de seguridad que se deban realizar a tal efecto, de acuerdo a las Especificaciones Técnicas Generales, Cap. XVIII Art° 180 – 181 – 182.

La estructura a retirar será descalzada de la mampostería sin demoler la misma, con las herramientas de corte adecuadas y métodos a fin de preservar el material existente. Estableciéndose por costas del contratista la reposición del material demolido innecesariamente.

Para la ejecución del ítem, el contratista deberá presentar para aprobación de la Inspección, el modo, la secuencia de la realización de los trabajos y los plazos en que se inutilizaran las áreas. Como también se determinara los materiales a preservar.

Los materiales producto de la demolición serán propiedad del Estado Provincial y se ubicarán en el lugar que indique la Inspección. Quedando a disposición el material para la reparación en otras áreas.

1. c Cartel de Obra - 3,66 x 2,44m

Se deberá confeccionar un cartel de obra según lo especificado en el pliego, deberá ejecutarse una estructura adecuada para su permanencia en la obra y su colocación deberá garantizar la seguridad de las personas que transiten o se encuentren cercanas a su emplazamiento, el que deberá efectuarse en el lugar que indique la Inspección.

2 MOVIMIENTO DE TIERRA

2.a Excavación para recalce de estructura

2.a-1 Pozo para pilotines de H°A° ø 20 cm.

2.a-2 Excavación viga de recalce de H°A° s/detalle 6

2.a-3 Excavación ménsula de recalce de H°A° s/detalle 7

2.b Excavación de pozos de expansión ø 20 cm. tapa 2 ladrillos comunes

Generalidades para estos ítems:

Se ejecutará de completa conformidad con las medidas de los planos de detalles y hasta la cota del proyecto.

Los taludes de estas excavaciones serán bien verticales.

Si por error se diera a la excavación un ancho mayor o mayor profundidad de la que corresponda, no se permitirá su relleno con arena, cascote, debiéndolo hacer con el mismo material del que está constituida la banquina o estructura de fundación.

El fondo de las excavaciones para dichas cimentaciones será siempre bien horizontal. El contratista deberá retirar la tierra sobrante proveniente de las excavaciones fuera del recinto de la obra en el lugar donde indique la inspección.

Se ejecutará de completa conformidad con las medidas de los planos de detalles y hasta la cota del proyecto.

Si por error se diera a la excavación un ancho mayor o mayor profundidad de la que corresponda, no se permitirá su relleno con arena, cascote, debiéndolo hacer con el mismo material de que está constituida la banquina o estructura de fundación.

El contratista deberá retirar la tierra sobrante proveniente de las excavaciones fuera del recinto de la obra en el lugar donde indique la inspección

3 ESTRUCTURA

3. a HORMIGON ARMADO

(Complementarias a los Art. 52, 53, 54, 55, 56, 57, 58, 59 de las cláusulas técnicas generales, de la secretaria de planeamiento e infraestructura, Dirección General de Arquitectura y Construcciones)

GENERALIDADES:

Atento a que el contratista asume la responsabilidad civil de la obra, deberá realizar una completa revisión de la documentación obrante en el presente Pliego, visualizando todos los planos y detalles concernientes al proyecto y asumiendo la responsabilidad del cálculo estructural y debiendo tomar como base la disposición que figura en los planos de tal manera de no modificar el proyecto arquitectónico.

La modificación de las dimensiones y/o en la complejidad de los elementos estructurales no generará adicional alguno en el presupuesto total de la obra.

No se podrá iniciar ningún trabajo relacionado con las estructuras, si la Contratista no hubiera hecho aprobar el cálculo y el doblado de hierro a la dirección de Obra.

DEL HORMIGON ARMADO:

El hormigón a utilizar responde a la clasificación H-25 según se indican en los planos de estructura. Se realizará un trabajo de recalce de muros en todo de acuerdo a los planos definitivos y planillas de cálculos y doblado de hierro presentado por la contratista, respetando las características arquitectónicas obrantes en este el legajo de este proyecto. En caso de uso de acelerantes de fragüe estos deben ser libres de cloruros para evitar la corrosión de armaduras y anclajes metálicos.

Para fijar el dosaje adecuado realizar ensayos previos, ya que el tiempo de fraguado y aceleramiento de las resistencias varía según: temperatura ambiente, tipo y edad del cemento empleado, calidad de los agregados, humedad, etc.

Recomendaciones:

- Utilizar siempre cementos frescos y evitar dejar el material en reposo por mucho tiempo una vez realizado el empaste.
- Aplicar sobre sustratos limpios y algo humedecidos.
- No utilizar con temperaturas por debajo de los 5° C.
- No recomendado para hormigón pre o postensado.
- Utilizar guantes de goma y protección ocular
- Tener en cuenta que cuando se acelera el fragüe en hormigones, se libera calor se incrementa la temperatura del mismo, con el consiguiente riesgo de producción de fisuras.

Para la ejecución de los elementos de hormigón armado se han considerado las siguientes características de los materiales participantes:

HORMIGON H 25 PARA LOSAS, VIGAS, TABIQUES, COLUMNAS Y FUNDACIONES

BARRAS DE ACERO TIPO **ADN-420** Ó **ADM-420**

ACEROS PARA ARMADURAS:

Los aceros para armaduras deberán cumplir con las disposiciones contenidas en el CIRSOC y en las NORMAS IRAM 528 Y 671 y deberán poseer características de calidad iguales o mayores que las indicadas a continuación:

| TIPO DE ACERO | ADN 420 | ADM420 |
|---|----------------|-----------------|
| ELABORACION | DUREZA NATURAL | DUREZA MECANICA |
| CONFORMACIÓN SUPERFICIAL | NERVURADA | NERVURADA |
| LIMITE DE FLUENCIA CARACTERISTICA KG/CM ² | 4.200 | 4.200 |
| RESISTENCIA A TRACCION CARACTERISTICA KG/CM ² | 5.000 | 5.000 |
| ALARGAMIENTO ROTURA CARACTERISTICA % | 12 | 10 |

No podrá hormigonarse hasta tanto la inspección no haya examinado los encofrados y las armaduras y dado por escrito su conformidad. También se considerará el uso de líquido desencofrante adecuado para un correcto despegue de los encofrados y el hormigón fraguado. Deberá ponerse cuidado en el llenado y vibrado del hormigón para garantizar la calidad y uniformidad de la terminación.

Los planos referidos a continuación son:

- 05 – Planta de FUNDACION - RECALCE DE MUROS
- 06 – DETALLE de FUNDACION - RECALCE con VIGA
- 07 – DETALLE de FUNDACION - RECALCE con MÉNSULA
- 08 – DETALLE de FUNDACION - POZOS DE EXPANSIÓN
- 09 – Planta de ESTRUCTURAS - REUBICACIÓN DINTELES Y LLAVES

Arq. Verónica Odelli
DIRECTORA DE PROYECTO
UNIDAD TÉCNICA DE SALUD
DIR. GRAL. DE ARQUITECTURA Y CONSTRUCCIONES

10 - DETALLE de DINTEL - PERFIL METALICO

3.a-1 Pilotines de H°A° ø 20 cm.

3.a-2 Viga de recalce de H°A° s/detalle 6

Generalidades para estos ítems:

Trabajos de Recalce de muros.

El procedimiento de recalce con viga se aplica en muros entre dos locales contiguos, en los que se prevé la renovación de los pisos existentes. Su ubicación precisa se observa en el plano 05, siendo la separación aproximada entre estos elementos de 1.5 m. En cuanto a su ejecución, en primer lugar, se realiza una demarcación del área a intervenir, acorde al plano 05.

Contando previamente con la demolición de los pisos de ambos ambientes se realiza la excavación de los pozos para los pilotes con una pala oyera barreno hasta la cota de profundidad indicada en los planos 05 y 06, respetando el diámetro y las dimensiones del plano 06. A continuación, se ejecuta una excavación en zanja corrida a ambos lados del muro afectado, con las dimensiones necesarias para alojar la nueva viga.

Con la excavación concluida, se coloca la armadura, conforme al detalle del plano 06, cuidando el correcto recubrimiento y la continuidad estructural. Posteriormente, se procede al hormigonado, utilizando el hormigón anteriormente descrito y compactado mediante vibración mecánica para evitar la formación de vacíos. Finalizado el vertido, se aplica un adecuado proceso de curado. Transcurrido el tiempo de fraguado y una vez verificada la resistencia mínima se procede a la conformación de la viga tanto en su armadura como en su llenado de hormigón. Finalmente se rellena de la excavación con suelo seleccionado, compactado en capas sucesivas hasta alcanzar el nivel de piso terminado.

3. a-3 Ménsula de recalce de H°A° s/detalle 7

Esta técnica se implementa en muros que pueden ser intervenidos solo desde un lado ya que uno de los ambientes adyacentes no prevé la remodelación de piso. Al igual que en el punto 3.a.1, se debe ubicar los puntos de excavación en función al plano de planta 05, luego se excava respetando las dimensiones de diámetro y profundidad indicadas en el plano de detalle 07, permitiendo la ejecución de la ménsula de fundación que actuará como elemento de traspaso de cargas hacia la base firme. Sobre esta excavación, se coloca la armadura de acero, respetando el debido recubrimiento

El paso siguiente es el hormigonado, cuidando la correcta compactación mediante vibrado y asegurando un acabado homogéneo. Se deja curar el hormigón manteniendo condiciones de humedad y una vez alcanzada la resistencia deseada, se rellena la excavación con suelo apto y se compacta en capas sucesivas.

3.a- 4 Dinteles 1 y 2.

Para la apertura de nuevos vanos se requiere la construcción de dinteles que soporten la carga de la mampostería. Para esto se debe en primer lugar garantizar la contención del muro a intervenir, luego se realiza la apertura del nuevo vano, retirando también las partes de mampostería que hayan sido afectadas o debilitadas. Luego se ejecuta el nuevo dintel de hormigón armado para los denominados dinteles 1 y 2 del plano de planta de dinteles 09. Se coloca el encofrado con las dimensiones indicadas en el mismo plano y se arma el refuerzo de acero con 2 barras del 12. El siguiente paso es rellenar mortero cementicio. Una vez alcanzada la resistencia deseada, se desencofra el elemento, se revisa su alineación y se ejecutan las terminaciones necesarias.

3. b De METALICA

Se ejecutarán en un todo de acuerdo a los planos definitivo. Los aceros ah emplear estarán convenientemente protegidos de la corrosión durante el almacenaje y la elaboración de

las estructuras proyectadas con tratamiento anticorrosivo y se les agregará dos manos posteriores de esmalte sintético con color a elección del organismo contratante. En este rubro se incluirá la totalidad de los elementos accesorios que los planos indican como complemento.

GENERALIDADES:

Los trabajos aquí especificados incluirán, en general, todos los materiales, herramientas, equipos, transporte y mano de obra necesarios para la ejecución de las estructuras metálicas de las obras, incluyendo las mismas estructuras, los elementos de anclaje y vinculación y las soldaduras.

DOCUMENTACIÓN:

El Contratista tendrá a su cargo la verificación del cálculo de las estructuras que se indican en los planos de proyecto, así como todos los planos y/o croquis de detalles, que pudieran ser necesarios para la ejecución de los trabajos.

El Contratista entregará a la Inspección de Obra, para su aprobación la documentación pertinente, quince (15) días antes del comienzo previsto para la fabricación en taller.

MATERIALES:

Los materiales se recibirán y almacenarán en lugares secos y protegidos. Se deberán proteger del óxido y otros daños. Se retirarán de la obra los materiales dañados, que serán repuestos sin costo para el Comitente. Cumplirán con las siguientes características:

Los materiales a utilizar para la estructura metálica será: acero tipo F24 o F26 para los perfiles normales.

El dimensionado responderá a las especificaciones en planos y a la memoria de cálculo.

SOLDADURAS:

Todas las soldaduras deberán efectuarse por arco eléctrico.

Los bordes y extremos que deben unirse a tope, tendrán que ser biselados, ranurados o con la forma que se indique; deberán cepillarse y/o esmerilarse.

En los trabajos de soldadura continua se empleará todo recurso posible, tomando y aplicando las precauciones y métodos necesarios, para evitar deformaciones de los elementos.

Las soldaduras continuas, deberán resultar de costuras espaciadas de manera que se eviten calentamientos excesivos de metal, es decir, que la continuidad del filete deberá lograrse mediante la aplicación de soldaduras cortas e intermitentes.

Las soldaduras deberán quedar completamente rígidas y como parte integral de las piezas metálicas que se unen; igualmente deberán quedar libres de picaduras, escorias y otros defectos.

Todas las soldaduras serán inspeccionadas antes de ser pintadas.

Cualquier deficiencia que aparezca en las soldaduras durante la ejecución de la obra, deberá darse a conocer inmediatamente a la Inspección de Obra.

MONTAJE:

Serán de aplicación los capítulos 7, 8 y 10 del reglamento CIRSOC 301, el capítulo 5 del reglamento CIRSOC 303 y el capítulo 5 del reglamento CIRSOC 304.

Aprobación previa del montaje:

Antes de proceder al montaje de la estructura metálica, el Contratista solicitará a la Inspección de Obra, la autorización correspondiente.

En caso de errores y/o defectos, el Contratista deberá proponer a la Inspección de Obra las medidas correctivas del caso.

MEDIOS DE UNIÓN:

Las uniones soldadas se calcularán de acuerdo a los capítulos 3, 4 y 5 del reglamento CIRSOC 304, ejecutándose de acuerdo a los requisitos del capítulo 2 de dicho reglamento.

PROTECCIÓN ANTICORROSIVA:

Las protecciones responderán en general al Art. 10.8.4.6 del reglamento CIRSOC 301 y al capítulo 7 del reglamento CIRSOC 303.

La estructura metálica luego de colocada quedará terminada con dos manos de antióxido y dos manos de esmalte sintético

Los daños a las capas protectoras que se pudieran haber producido durante el montaje, serán reparados por el Contratista, a satisfacción de la Inspección de Obra.

El tratamiento de los elementos de montaje (bulones o suplementos), será el mismo que el de la estructura de la que pertenezcan. Esta protección estará incluida en el costo total del ítem.

UNIONES PROVISORIAS:

Todo elemento provisional que por razones de montaje deba ser soldado a la estructura, se desguazará posteriormente con soplete no admitiéndose que sea a golpes para no dañar la estructura. Los restos de cordones de soldadura se eliminarán con piedra esmeril, fresa o lima.

INSPECCIONES EN OBRA:

Todo elemento terminado será inspeccionado y deberá ser aceptado en obra.

Tal aceptación, sin embargo, no exime al Contratista de su obligación de reemplazar o corregir cualquier material o trabajo defectuoso de dimensiones erróneas o mal hecho, aun cuando ello se advirtiera después de la inspección. El Contratista será responsable por todas las consecuencias que el rechazo de materiales acarree, tanto en lo que respecta a su propio Contrato, como en lo que afecte el trabajo de otros rubros, ya sea por costos directos o bien por perjuicios ocasionados por demoras o cualquier otra razón.

La obra será entregada completamente limpia y libre de materiales excedentes y residuos. La limpieza también se hará todos los días, permanentemente en forma de mantener la obra limpia y transitable.

Una vez terminada la obra de acuerdo con el contrato y antes de la recepción provisoria de la misma, el Contratista estará obligado a efectuar la limpieza periódica de la obra como así también otras de carácter general que detallen en las Especificaciones Técnicas.

3.b-1 Reubicación de dintel 3. Local COCHERA Incluido, terminación recubrimiento revoque exterior a la cal sobre metal desplegado.

El proceso comienza con la evaluación estructural del vano y su entorno inmediato. Luego, se realiza el apuntalamiento provisorio del muro superior mediante puntales para garantizar la seguridad durante la intervención. Con el apuntalamiento en su lugar, se procede a la demolición controlada del dintel existente, extrayendo los elementos dañados del muro y dejando a la vista el espacio donde se insertará el nuevo elemento estructural. Se pica cuidadosamente ambas columnas laterales del vano hasta descubrir la armadura de hierro existente. Esta tarea debe realizarse con herramientas manuales y una vez expuesta la armadura, se preparan los apoyos laterales mediante la soldadura de perfiles ángulo de 1 1/2" x 1/4" directamente sobre las barras de acero de acuerdo a lo esquematizado en el plano 10.

El nuevo dintel se ejecuta con un perfil IPN 120, una vez posicionado, se suelda a los perfiles ángulos previamente anclados a la armadura de las columnas, asegurando la rigidez de la conexión. Las soldaduras deben ejecutarse mediante arco eléctrico, con cordones continuos, garantizando la limpieza previa de las superficies de contacto para lograr una unión firme y duradera.

Una vez colocado el perfil IPN y realizadas las soldaduras quedará terminado con dos manos de antióxido y dos manos de esmalte sintético. Finalmente se procede al relleno del espacio entre el dintel y la mampostería superior con ladrillos macizos asentados con mortero, respetando las líneas de carga. Finalmente, se reconstituye el revoque y se aplican las terminaciones correspondientes, integrando el nuevo dintel al paramento existente.

3.b-2 Colocación de llaves en fisuras (incluido 3 costura por fisura)

En los sectores del edificio donde se presentan fisuras importantes, se propone como medida correctiva la colocación de llaves de acero tipo "Z". Esta técnica tiene como objetivo coser los paños de mampostería agrietados, restituyendo parcialmente la continuidad estructural y brindando mayor rigidez al conjunto. El procedimiento comienza con un relevamiento detallado del muro afectado, marcando las fisuras que serán intervenidas coincidentes en el plano 09 con las tareas denominadas "D". Se determina la ubicación de cada una de las llaves, las cuales deben distribuirse aproximadamente cada 50 cm, dependiendo la cantidad a colocar de la magnitud de la grieta y la longitud del paño. Una vez realizado el replanteo, se procede a la apertura controlada de la fisura utilizando herramientas de corte como amoladoras o cinceles, generando una ranura que permita alojar el mortero de reparación y facilite la adherencia del material de relleno.

Finalizada la perforación, se limpian cuidadosamente los orificios y la fisura abierta, retirando polvo, residuos sueltos y humedad con cepillo, asegurando así una superficie apta para el anclaje de las barras. Las llaves metálicas se fabrican in situ con barras de acero nervurado de 6 mm u 8 mm de diámetro, dobladas en forma de "Z", con una separación entre ramas suficiente para abarcar la fisura (de 15 cm a 30cm aproximadamente). Se inserta la llave, asegurando su correcta fijación mediante presión manual.

Una vez colocadas todas las llaves en la longitud prevista, se procede al relleno de la fisura con mortero. El mortero se aplica con espátula o llana, llenando completamente la ranura abierta y evitando la formación de vacíos. Finalmente, tras el fraguado del mortero de reparación, se reconstituye el acabado del muro mediante la aplicación de una capa de revoque fino, respetando las texturas y terminaciones originales. Este proceso debe ejecutarse una vez concluidas las tareas de recalce y estabilización de cimientos, para evitar la reapertura de fisuras y asegurar la durabilidad de la intervención.

3. b-3 Colocación de buñas en junta estructural

La reparación de grietas comienza con una inspección detallada para identificar la ubicación, tipo y gravedad de las fisuras, se detalló en el plano de planta de dinteles 09 la ubicación de los espacios más afectados pero queda a criterio de la inspección la necesidad de la intervención en sectores adicionales. Una vez relevadas, se procede a la apertura de cada una mediante herramientas manuales (cinceles o amoladora), ampliándolas ligeramente en forma de "V" o "U" para facilitar el anclaje del material de relleno. Se limpia cuidadosamente el interior de la grieta, eliminando polvo, partes sueltas o humedades mediante cepillado. Los sustratos porosos como mampostería, tienen que ser preparado con Sika® Primer o Sika® Primer 3N utilizando un pincel.

Antes de sellar permitir un tiempo de evaporación de al menos 30 minutos (máximo 8 horas). Sellar la fisura con Sikaflex®-1A PLUS y se coloca la buña metálica que impida el ingreso de agua. Finalmente, se reconstituye la superficie con revoque fino y se ejecutan las terminaciones superficiales según el acabado original del muro. Esta intervención deberá realizarse una vez estabilizado el conjunto estructural mediante los recalces propuestos, para garantizar la durabilidad del trabajo y evitar la reparación de las fisuras.

4 CAPA AISLADORA

4. a Horizontal incluso unión vertical.

Se ejecutarán en todos los muros en cierres de vano, en forma continua dos capas aisladoras horizontales unidas por otros 2 verticales (cajón) de acuerdo a planos y C.T.G.

El espesor de ambas caras será de 2cm cada una como mínimo, y su ancho, será igual a la del muro correspondiente sin revoque. La capa aisladora horizontal se ejecutará como mortero 1:3 con adición de hidrófugo químico inorgánico tipo SIKA N°1 o calidad superior, con la dosificación de 1kg de pasta en 10 lts. de agua, empleándose la solución obtenida como agua de amasado.-

No se continuará con la mampostería hasta transcurrida 24 hs.

El planchado deberá ser perfecto a fin de evitar puntos débiles producidos por la posible disminución del espesor de capa. A fin de evitar la aparición de fisuras, se deberá curar la capa con regados abundantes o cubriéndolas con arpillera húmeda, cartones, etc.

Las dos capas horizontales se unirán por ambos lados del muro con una capa aisladora vertical ejecutada mediante un azotado con mortero 1:3 (cemento – arena) con el agregado de hidrófugo al agua de amasado. El azotado tendrá un espesor de 1,5cm como mínimo y su superficie será lo suficientemente rugosa para permitir la adherencia perfecta del revoque.

La capa horizontal superior se ejecutará 5cm por encima del nivel de piso terminado y la capa horizontal inferior 3 (tres) hiladas por debajo. No se admitirá la ejecución a niveles inferiores. Según plano de detalles

5 MAMPOSTERIA

Generalidades de los ítems:

La mampostería se ejecutará con sujeción a las siguientes exigencias:

Se respetará en un todo la calidad de los materiales correspondientes, establecido por separado. -

Los ladrillos se colocarán mojados, sin golpearlos, se los hará resbalar sobre la mezcla, apretándolos de manera que esta rebasa las juntas.-

El espesor de los lechos de mortero, no excederá de un centímetro y medio.-

Las hiladas de ladrillos se colocarán utilizando la plomada, el nivel, las reglas, etc., de modo que resulten horizontales, a plomo alineados, coincidiendo sus ejes con los indicados o resultantes de los planos correspondientes.-Las juntas verticales serán alternadas en dos hiladas sucesivas, consiguiendo una perfecta y uniforme trabazón en el muro. Los muros se levantarán simultáneamente al mismo nivel para regular el asiento y el enlace de la albañilería.-Los muros que se crucen y empalmen, serán trabados en todas las hiladas.-

Cuando el muro deba empalmarse a otros existentes, se practicará sobre estos los huecos necesarios para conseguir una adecuada trabazón entre ellos.-Los huecos para andamios o similares, se rellenarán con mezcla fresca y ladrillos recortados a la medida necesaria.-En muros donde este previsto bajadas pluviales o similares embutidas, se dejará en el lugar indicado, el nicho correspondiente.-Se ejecutarán todos los conductos indicados en planos, como así también todos aquellos necesarios por disposiciones reglamentarias o para el correcto funcionamiento de las instalaciones. En cada caso la inspección dará las instrucciones generales para su construcción y/o terminación de revoques o revestimientos. –

5. a Mampostería de cimiento de ladrillo común espesor =0,30m

Se realizara debajo de muros donde se cerraran vanos. Tendrán en todos los casos formas regulares y las dimensiones medias determinadas. Su estructura será compacta, estarán uniformemente cocidos, sin vitrificaciones, núcleos calizos, ni otros cuerpos extraños y deberán ser sonoros al golpe, siendo rechazado por la Inspección de Obra todo material que no reúna estas condiciones. Tendrán aproximadamente 26 x 12,5 x 5,5 cm., con una tolerancia del 5 % en más o menos.

En el local Consultorio de Guardia, demarcado en plano demoliciones y tareas, donde se extrae abertura y se realiza cierre de vano.

Se ejecutará de acuerdo a planos y C.T.G. y los ladrillos serán de 1era. calidad.

Se trabarán en todas las hiladas tanto horizontal como verticalmente. Los muros que se crucen y empalmen serán trabados en todas sus hiladas.

Se ligarán a las columnas y parantes por barras de hierro dejadas al efecto, \varnothing 6mm cada 35 a 40cm y de un largo de 50cm.

Se ejecutará perfectamente a plomo y las juntas no serán menores de 10 mm ni mayores de 18mm.

La mampostería deberá reforzarse bajo los antepechos 1 hilada antes con una mezcla de mortero 1:3 (cemento - arena) y 2 hierros de diámetro de 8mm.

Se elevarán simultáneamente y al mismo nivel en todas las partes trabadas o destinadas a serlo, para regularizar el asiento, y el enlace de la albañilería.

En las uniones de paredes existentes construidas en distintas etapas colocar hierro \varnothing 6 cada 40cm en canaletas de 5cm de espesor en ambos lados del muro empotrándose 40 cm en cada muro con terminación de mortero de cemento.

5.b En elevación ladrillos cerámicos huecos

5. b -1 - En elevación de ladrillos cerámicos 18x18x33 esp: 0,20mt

5. b -2 - En elevación de ladrillos cerámicos 12x18x33 esp: 0,15mt

Se ejecutará de acuerdo a planos y C.T.G. Generalidades de los items.

Los ladrillos serán de 1era. Calidad, estarán constituidos por una pasta fina, compacta, homogénea, sin estratificación, fabricados con arcillas elegidas, bien prensados y bien cocidos y no contendrán núcleos calizos u otros. Sus aristas serán bien rectas, sin alabeos y sus caras estriadas, para la mejor adhesión del mortero.

Se ajustarán a las normas IRAM N° 12558 y complementarias y serán de las mejores calidades obtenibles en plaza y de marca o procedencia aceptadas por la Inspección de Obra.

En los locales demarcados en plano de demoliciones y tareas, donde se extraen aberturas y se realizan cierre de vanos, estas tareas, se ejecutaran con ladrillos de las siguientes dimensiones: 12 o 18 cm de ancho x 18 cm de alto x 33cm de longitud,

Las tolerancias de variación de las medidas de los ladrillos no excederán del 1% en más o menos.

Se trabarán en todas las hiladas tanto horizontal como verticalmente.

Los muros que se crucen y empalmen serán trabadas en todas sus hiladas.

Se ejecutará perfectamente a plomo y las juntas no serán menores de 10 mm ni mayores de 18mm.

La mampostería deberá reforzarse bajo los antepechos 1 hilada antes con una mezcla de mortero 1:3 (cemento-arena) y 2 hierros de diámetro de 8mm.

Se elevarán simultáneamente y al mismo nivel en todas las partes trabadas o destinadas a serlo, para regularizar el asiento, y el enlace de la albañilería.

5. c - Tabiques en construcción en seco, $e=0.10$ de placas de yeso de 12.5mm tipo Durlock (Placa estándar Gris).

Los tabiques se ejecutarán en base a una estructura compuesta por perfiles de chapa galvanizada N°25 Montantes 69 x 35x 2600 mm, Soleras: 70 x 30 x 2600mm, y revestidos con placas de yeso Tipo Durlock, Knauf o de iguales características técnicas, de 1200 x 2400x 12.5 mm (espesor).

La estructura fijada a piso y cielorraso; se dispondrán los montante en distancias modulares con las dimensiones con las placas siendo no menor a 60cm de separación, se dispondrán refuerzos adicionales en aquellos lugares donde se suspenderán elementos, armarios, alacenas, estantes de placares, etc., estándos incluidos en el precio del ítem.

En encuentros de tabique se colocaran los montantes de acuerdo a lo dispuesto por el fabricante.

Se dispondrá de cantoneras metálicas en vértices expuestos.

Las placas de roca de yeso a utilizar se fijaran a la perfilaría por medio de tornillos T2 cada 30cm tanto en los bordes como la superficie misma, se utilizarán herramientas específicas el sistema de modo que los tornillos fijen la placa y no rompan el material; siguiendo en un todo las indicaciones del fabricante.

Se dispondrán de modo que los bordes, tanto los rebajados como los rectos coincidan entre sí; a su vez las placas generarán juntas trabadas unas con otras.

Las juntas entre placas se cubrirán una capa de masilla de secado rápido, de la misma marca del proveedor, y con cinta de papel, luego se recubrirá con una nueva capa, dejando

secar. Por último se cubrirá la junta con otra capa de masilla lista para usar como ultima mano en un ancho no menor a 30cm en juntas de placas, con llana lisa.

Se deberá también masillar todos los tornillos visibles en la superficie.

Se deberá tener cuidado en el masillado de no dejar rebabas, del mismo modo que se tendrá en cuenta siempre que el paramento del tabique constituye una superficie lisa sin que se manifieste las juntas y recubrimiento de tornillos.

6 REVOQUES

6. a - Picado de revoque exterior, incluido retiro de obra.

6. b - Picado de revoque interior, incluido retiro de obra.

Se picará toda la superficie del revoque (Interior o exterior) por paños completos en interiores y paños planos demarcados por cornisas y/o molduras, sin incluir las mismas. Se dejarán completamente al descubierto los ladrillos y se limpiarán las juntas descarnándolas hasta una profundidad de 15 mm como mínimo y después de mojar el paramento abundantemente la parte a reparar, se le dará una lechada de cemento puro, procediéndose inmediatamente a ejecutar el jaharro (revoque grueso) empleando mezcla del tipo que corresponda según la clase de revoque de que se trate.-

Luego se ejecutará el enlucido empleando el tipo de mezcla correspondiente (ver planilla de mezcla). Su superficie no deberá acusar diferencia con la existente. En todos los casos de reparación de revoques se dará a la superficie completa.

Toda vez que deban efectuarse reparaciones en los revoques de muros por humedad aparecida en las mismas, se averiguará ante todo las causas originarias de la humedad y se harán previamente los trabajos que sean necesarios para hacerlas desaparecer.

Una vez ejecutados los trabajos preliminares (ver Art. 82° C.T.G.) se procederá a ejecutar los revoques correspondientes. -

6. c - Revoque interior aplicado a la cal terminación al fieltro

Los paramentos que deben revocarse serán perfectamente planos y preparados con las mejores reglas del arte, degollándose las mezclas de las juntas, desprendiendo las partes sueltas y humedeciendo convenientemente los paramentos.

Se deberán ejecutar puntos y fajas de guías aplomadas con una separación máxima de 1,50m no admitiéndose espesores mayores de 2cm. Para el revoque fino (enlucido); el mortero será arrojado con fuerza de modo que penetre bien en las juntas o intersticios de las mismas. -

La terminación del revoque se realizará con alisador de fieltro, serán perfectamente planos las aristas, curvas y rehundidos, será correctamente delineadas sin depresiones y alabeo, serán homogéneos en granos y color, libres de manchas y granos, rugosidades, uniones defectuosas, ondulaciones, fallas, etc.

La forma de terminación (fratasado al fieltro), se indicará para cada tipo. El terminado se hará con fratas de lana, pasándose sobre el enlucido un filtro ligeramente humedecidos de manera de obtener superficies completamente lisas. Con el fin de evitar remiendos, no se revocará ningún paramento hasta que hayan concluido los trabajos de otros gremios (sanitarios, electricidad, gas, etc.) y estén colocados todos los elementos que van adheridos a los muros. -

Una vez ejecutados los trabajos preliminares (ver Art. 82° C.T.G.) se procederá a ejecutar los revoques correspondientes.

Se ejecutarán de acuerdo a Cap. VII del PGET

En muros existentes que poseen ejecutado un jaharro interior, se realizará un enlucido a la cal fratasado al fieltro 1:2 (cal-arena fina).

En todos los muros que se necesite completar el revoque interior y en los muros nuevos, previa preparación del paramento a revocar, se procederá a ejecutar un jaharro interior mezcla Tipo "C3" ¼:1:3 (cemento-cal-arena) y un enlucido a la cal fratazado al fieltro Tipo "C5" 1:2 (cal-arena fina).

6. d - Revoque exterior completo aplicado a la cal terminación al fieltro.

En todos los muros que se ejecute revoque exterior comprenderá: azotado con mortero 1:3 (cemento-arena) con hidrófugo de marca reconocida que tendrá un espesor de 5mm, luego el jaharro, la mezcla a utilizar será ½:1:3 (cemento-cal-arena). El enlucido será a la cal fratasado al fieltro y se ejecutará con mezcla ¼:1:3 (cemento-cal-arena). Regirá lo estipulado en el Capítulo VII artículo 84 de la C.T.G.

En los bordes de losa en aleros la reparación será envolviendo la parte inferior generando un lagrima o gotero con el aplicado de revoque. En los paramentos laterales internos de cargas se ejecutará en sobresaliente a modo de gotero sirva de corte para empotrado de babetas y línea de corte de membrana sobre losas.

Todas las etapas de los trabajos deberán ser aprobadas por la Inspección.

6. e - Revoque jaharro reforzado bajo revestimiento.

En aquellos lugares donde se hayan proyectado revestimientos del tipo cerámico esmaltado, se procederá previamente a la ejecución de un azotado con mortero 1:3 (cemento-arena) con hidrófugo de marca reconocida que tendrá un espesor de 5mm y un revoque con mortero de cemento, cal hidráulica y arena en proporciones 1/2:1:4 terminado peinado.

Se preverá faja de Ventilación de Humedades en Mampostería +0,15m a=0,10m en los locales indicados en plano).

Se exigirá sumo cuidado en la realización de esta operación; deben taparse perfectamente toda hendidura o resquicio del paramento apretándose la mezcla con la cuchara. Debe obtenerse una superficie perfectamente lisa, se exigirá el uso de arena fina, tamizada para la mezcla.-

7 - CUBIERTAS

7. a Provisión, y colocación de cubierta color ídem existente de tipo sinusoidal N°25, fijación con tornillos autoperforantes y asolación lana de vidrio de 50mm c/aluminio tipo Isover o similar espesor = 5cm Fijado sobre estructura existente.

Se procederá a reemplazar de manera parcial la cubierta metálica, dicho sector demarcado en planta de tareas, corresponde al área de consultorios externos e internación.

Se deberán cumplir con las exigencias que para dicho material especifica el fabricante y en el capítulo de materiales, de la Cláusulas Técnicas Generales, debiéndose tener en cuenta durante su ejecución y reparación lo consignado en los planos.-

Todas las ondas estarán en perfecta correspondencia y la terminación de las chapas sobre líneas rigurosamente rectas. Todo corte de chapa que fuera necesario efectuar será limpio, prolijo y sin rebabas.-

Todos los conductos, tubos de ventilación, chimeneas, y cualquier otro elemento que atraviese las cubiertas y emerja de los techos irán provistos de un sistema de babetas, guarniciones, etc., que asegure la perfecta estanqueidad y protección hidráulica de los techados y se deberán ejecutar después de haber aprobado la Inspección de Obra los detalles correspondientes. Asimismo, se observarán idénticas precauciones para todos los perímetros y encuentros de cubiertas con cargas, parapetos, bases de equipos, etc.

El Ítem incluye, una membrana de doble acción como aislación termo-acústica y barrera de vapor, de lana de vidrio con aluminio, espesor 50mm, tipo "isover" o superior. Calidad, dicha

aislación será colocada previo a la colocación de las chapas. Se dispondrán para su extensión alambres diagonales en ambas direcciones c/40cm., asegurando cubrir la totalidad de la superficie.

Las chapas en sus crestas se fijarán a la estructura existente, con tornillos de fijación de hierro galvanizado tipo autoperforante cabeza hexagonal 3/8", del Tipo 2, 14 x 2 1/2 (6,3x63mm) y se asegurará la estanqueidad con arandelas de hierro galvanizado y PVC, no se aceptaran arandelas de neopreno.

Los trabajos de este ítems contempla, que en los extremos de la cubierta de chapa se deberá colocar un sellador de poliuretano saturado con brea marca Compriband o similar de la forma sinusoidal igual a la chapa.

7. b .Provisión y colocación de Babetas de chapa galvanizada N° 22 color ídem cubierta, colocación empotrada, ancho en desarrollo 25cm.

7. c -Provisión y colocación de Cumbre de chapa galvanizada N° 22, color ídem cubierta, ancho en desarrollo 40cm,

7. d - Provisión y colocación de Limahoya de chapa galvanizada N° 22, ancho de desarrollo 60cm

7. e - Provisión y colocación de Cenefa de chapa galvanizada N° 22, color ídem cubierta, en Fachada, ancho en desarrollo 15cm,

7. f - Provisión y colocación de Canaleta de chapa galvanizada N° 22, color ídem cubierta, ancho en desarrollo 60cm.

7. g - Provisión y colocación de Bajadas Pluviales de chapa galvanizada N° 22, color ídem cubierta, sección 7x15cm, fijación con grampas.

Generalidades para los ítems

La zinguería serán de chapa galvanizada N°22. Serán pintadas en fábrica o taller antes de ser colocada colocadas, los trabajos de pinturas se encuentran contemplados en el precio del ítem. Ver detalles en planos.

Todos los elementos mencionados tendrán como terminación, sus bordes plegados; no se admitirán la conformación de los elementos con bordes "vivos" de la chapa.

Los empalmes en el largo serán sellados y remachados, del mismo modo que los encuentros perpendiculares con otros elementos (ej. Embudos, bajadas).

Las babetas perimetrales, serán fijadas y empotradas a la mampostería, colocadas con presión sobre la cubierta de chapa a cubrir, Protegiendo el encuentro de la cubierta de chapa con la mampostería. Ver detalle en plano.

8 – CIELORRASOS

8. a- Demolición de cielorraso construcción en seco existente, no incluye la estructura galvanizada.

Se ejecutarán en un todo de acuerdo a las especificaciones de las Cláusulas Técnicas Generales.

Se retirara las placas del cielorraso tipo Durlock, previéndose que se preservará la estructura metálica del mismo.

En caso de reparaciones parciales, que no requiera toda la superficie del mismo, se realizarán corte en el eje de la estructura, de modo que facilite el empalme con la placa existente sana. Realizándose en un todo de acuerdo con las especificaciones del fabricante del sistema.

8. b - Suspendido de placas de yeso tipo Durlock, e=12,5mm. Terminación junta tomada.

En los locales demarcados en planos se deberá realizar un cielorraso suspendido de placas de roca de yeso, de 12,5mm de espesor, tipo Durlock, Knauf o de iguales características técnicas, con estructura de perfiles de chapa galvanizada BWG N°25.

La estructura de sostén oculta estará compuesta por: Soleras de 35x30x2600mm fijadas a las paredes en todo el perímetro el cielorraso cada 50cm, Montantes de 34x35x2600mm separado entre ellos a una distancia no mayor a 40cm, de realizarse empalmes no se permitirá una superposición menor a 20cm vinculando los mismos con tornillos T1. Vigas Maestras realizadas con perfiles montantes de 69 x 35 x 2600mm, colocada a una separación entre si no menor a 1.20m en forma perpendicular y por encima de los montantes, fajándose a los mismos con tornillos T1. Se suspenderá de la estructura del techo con Alambre Galvanizado N°16 o mayor, cada 1.00m, para luces de cielorraso mayores a 5.00m se colocaran velas rígidas cada 3.00m

Las placas de roca de yeso se fijaran a la perfilería por medio de tornillos T2 cada 30cm tanto en los bordes como la superficie misma, se utilizarán herramientas específicas el sistema de modo que los tornillos fijen la placa y no rompan el material; siguiendo en un todo las indicaciones del fabricante.

Se dispondrán de modo que los bordes, tanto los rebajados como los rectos coincidan entre si; a su vez las placas generarán juntas trabadas unas con otras.

Las juntas entre placas se cubrirán con una capa fina de masilla de secado rápido, de la misma marca del proveedor, dejando secar; se aplicara otra capa de masilla sobre la que se pegará la cinta de papel y se recubrirá con una nueva capa, dejando secar. Por ultimo se cubrirá la junta con otra capa de masilla lista para usar como ultima mano en un ancho no menor a 30cm, con llana lisa.

Se deberá también masillar todos los tornillos visibles en la superficie.

Se deberá tener cuidado en el masillado de no dejar rebabas, del mismo modo que se tendrá en cuenta siempre que el cielorraso constituye una superficie lisa sin que se manifieste las juntas y recubrimiento de tornillos.

Se ejecutara una moldura sanitaria de forma cóncava hacia el ambiente en el encuentro de los paramentos verticales con el cielorraso. Se realizara con mismo material masilla utilizado en las uniones de placas de roca de yeso, de radio aproximado $r=110\text{mm}$, quedando efectiva un $\frac{1}{4}$ de dicha circunferencia; en dicho perfil contara en su interior con una moldura perdida de poliestireno expandido tipo AT35 de Ateneas o de superior calidad $h=35\text{mm}$ encintada, con cinta de papel del sistema, en los bordes garantizando una mejor adherencia y liviandad en la masa del material resultante.

No se deberá colgar de la estructura del cielorraso, ningún artefacto pesado (ventilador de techo: deberá ser colgado de la estructura de la cubierta)

9 - CONTRAPISOS

9. a De Hormigón Armado para veredas perimetrales.

Se realizará en las veredas laterales cubriendo todo el perímetro de la nueva construcción.

El hormigón armado se hará 1:3:5 (cemento-arena-canto rodado), respetando las condiciones establecidas en el Pliego General de Especificaciones para HºAº que se adjunta.

No se podrán comenzar los trabajos sin tener la aprobación instalación de hierros y encofrados de los mismos por parte de la Inspección de Obra.

9. b De hormigón Pobre. Espesor 12cm

Regirá para su ejecución el Artº correspondiente del Cap. IX del PGET.- Sobre la superficie del terreno natural de 12 cm de espesor, perfectamente nivelado y compactado, se ejecutará un contrapiso de Hº simple ¼:1:4:8 (cemento – cal grasa – arena mediana y cascote de ladrillos).

No se permitirá la colocación de los pisos hasta que los contrapisos hayan fraguados perfectamente.

En aquellos locales que tengan servicios sanitarios o pasen cañerías el contrapiso tendrá un espesor tal que permita cubrir cañerías, cajas, piezas especiales, etc.

9. c Carpeta de cemento esp = 2cm

Sobre el contrapiso alivianado, se ejecutará una carpeta hidrófuga constituida por un mortero 1:3 (una parte de cemento portland y tres partes de arena mediana) hidrófugo de 2 cm. de espesor, y de 3cm en banquetas debajo de mesadas.

Se pondrá especial esmero en la nivelación de esta carpeta, para evitar resaltos en el piso. Se ejecutará el fratasado, posteriormente, sin que el material fragüe definitivamente.

La Inspección de Obra podrá ordenar la demolición y la nueva ejecución de la carpeta si la misma presentara deficiencias y/o ondulaciones que comprometieran el perfecto nivelado del solado de terminación y que no pudieran repararse con simples retoques.

Las mezclas serán las indicadas en la Planilla de Mezclas
Deberán eliminarse los restos de revoques y enlucidos, restos de otros materiales, polvo, etc., a cuyo efecto serán raspadas y barridas en la medida que sea necesario.

9. d- Picado de contrapiso y piso existente, incluido retiro de obra.

En los sectores determinados, donde deberá realizar tendido de nueva instalación sanitaria se extraerá el piso existente, incluso mortero de asiento. Los mismos serán depositados en el lugar que indique la inspección y quedaran a disposición del Hospital.

Se tendrá en cuenta las especificaciones del Art. 93º de las Cláusulas Técnicas Generales.-

El material retirado no será acumulado de manera que genere inconvenientes en obra, quedando sujeto a la Inspección su ubicación y posterior disponibilidad de las autoridades de la Institución.

10 - PISOS

10. a – Provisión y colocación y pulido de piso granítico Compacto 30x30 cm, espesor 18mm color Blanco Natural cod. OD 307, tipo Blangino o superior calidad. Colocación con mortero de asiento.

Generalidades:

Serán granítico monocapa, sin bisel, asentado con mortero, sobre contrapiso.

Las dimensiones, color y ubicación serán los indicados en el Plano de Tratamiento de Piso y planillas de locales.-

Para la colocación de los pisos rigen las especificaciones del capítulo PISOS de las Cláusulas Técnicas Generales. -

Los pisos a colocar serán de primera calidad en las dimensiones que se establezcan en cada caso en la planilla de locales. - La colocación de los mismos solo, se comenzará cuando se

hayan terminado todas las instalaciones de obra. No se admitirán pisos que presenten rajaduras o deterioros de cualquier clase. - Serán de dimensión uniforme y sin alabeos. Su colocación deberá efectuarse con sumo cuidado, evitando todo resalto entre pieza y pieza.-

Se colocará en un todo de acuerdo a los niveles indicados en planos. Se garantizará una superficie uniforme, no se admitirán, quiebres, rellanos, rampas.

Se exigirá al Contratista la presentación de muestras a la Inspección para su aprobación previa a su colocación en obra. Hasta el mismo momento de su colocación no se admitirán pisos que presenten rajaduras o deterioros de cualquier clase. Todas las piezas serán de la misma partida: uniformes en calidad, contextura, tonalidad, dimensiones y sin alabeos. La colocación de los mismos solo, se comenzará cuando se hayan terminado todas las instalaciones de obra.

El Contratista deberá solicitar a la Inspección de Obra las instrucciones para el inicio y sentido de colocación como la distribución y centrado de las piezas dentro de cada local.

En las solías será el mismo material, manteniendo la continuidad de las juntas de los pisos desde el local de origen de colocación.

JUNTA DE DILATACION

Para paños superiores a 10x10m se determinaran juntas del orden de los 3 a 5 mm En el caso que el sector, donde se colocará el piso, tenga junta de dilatación, el piso a colocar deberá tener las juntas de dilatación coincidente con la junta anterior.

Se colocara una lámina de poliestireno expandido (tipo "telgopor" de baja densidad o superior calidad) del espesor de la junta hasta 5 ó 7mm por debajo del nivel superior. Colocado el piso, limpiar perfectamente el sector de junta de dilatación, el llenado de la junta flexible se efectuara con un producto tipo Poliuretánica Sicaflex 221 o superior calidad, u otro resistente al pulido.

COLOCACION

Se realizara en un todo de acuerdo a las indicaciones del fabricante.

A) Colocación con Mezcla de Asiento:

Mezcla de asiento

- Una (1) parte de cemento de albañilería.
- Media (1/2) parte de cemento.
- Cuatro (4) partes de arena.

Se deberá agregar la cantidad mínima de agua para obtener una mezcla de consistencia plástica y evitar que las placas bajen por su propio peso. El espesor de la mezcla de asiento debe tener de 2 a 3 cm.; en caso de que exceda esta medida, recomendamos levantar

Procedimiento:

Distribuir la mezcla con la cuchara de albañil cortándola en los bordes para que ésta no ascienda por la junta.

Pintar la cara del revés de las placas en el momento de colocarlas, con una lechinada bien espesa

constituida por:

- Dos (2) partes de cemento de albañilería.
- Una (1) parte de agua.

Evitar manchar la cara vista de la placa con la lechinada

Luego colocar las placas sobre la mezcla de asiento y llevarlas a su correcto nivel con golpes de cabo de martillo. Se tendrá en cuenta dejar el espacio para la junta de 1.5mm

TOMADO DE JUNTAS

En todos los casos, el tomado de juntas debe realizarse después de las 24 hs., y antes de las 48 hs. de colocación.

Se recomienda el uso de pastina de primera calidad de acuerdo a la siguiente mezcla:

- Pastina: 1 Kg.
- Agua: ½ Litro.

Procedimiento:

- 1) Prepare cantidades no superiores a 10 kg por vez.
- 2) Vierta agua en un recipiente y agregue gradualmente la pastina hasta la proporción indicada, mezclando constantemente hasta obtener una pasta fluida y sin grumos. La mezcla debe tomar una coloración homogénea, similar al piso colocado.

Una vez preparada la pastina debe dejarla reposar 15 minutos de manera que reaccione correctamente la totalidad de los aditivos. Si la pastina se endurece NO agregar agua. Tírala y preparar una mezcla nueva.

3) La junta a llenar debe estar perfectamente limpia. Humedecer la superficie y las juntas con una suave llovizna de agua limpia.

TOMADO DE JUNTAS

Para un piso granítico monocapa:

- Vertir la pastina preparada sobre la zona de trabajo.
- Distribuir con secador de goma hasta que penetre en la totalidad de la junta.
- Afectar los movimientos del secador en diagonal a la junta, para no arrastrar el material de las mismas
- Eliminar todo el sobrante, limpiando bien las placas; para ello puede espolvorear el piso con pastina seca sin preparar, por tramos y retirarla inmediatamente con trapeado.

PULIDO

En términos generales el pulido de un piso consta de una serie de etapas donde se tienen en cuenta dos aspectos:

- Características del elemento a pulir.
- Grado de pulido.

Consiste en la eliminación de los defectos de colocación: desniveles, dientes, defectos de base, etc.,

Nota aclaratoria: el piso granítico monocapa posee pulido de fabrica, pero en caso de una defectuosa colocación, (dientes) el Contratista deberá efectuar un pulido para subsanarlos, precio no incluido en el ítem.

11 - ZOCALOS

11. a - Provisión y colocación de zócalo Granítico compacto 10x30cm, color Blanco Natural cod. OD307, tipo Blangino o superior calidad.

Generalidades del ítem:

En los lugares indicados en planos, se colocarán zócalos de material, tipo y dimensión que para cada caso particular se especifiquen en los mismos. El color será el mismo del piso a utilizar en cada local.

Antes de iniciar la colocación de los zócalos, el Contratista deberá solicitar a la Inspección de Obra las instrucciones para la distribución y centrado de las piezas dentro de los locales, confirmando las indicaciones contenidas en los planos.

La posición del arranque con la pieza entera será aprobada, previamente al inicio de la colocación, por la Inspección de Obra. Se alinearán todas las juntas, vertical y horizontalmente. Las piezas se cortarán y perforarán mecánica y prolijamente.

Queda estrictamente prohibida la utilización de piezas cortadas en forma manual. Todas las piezas, que requieran corte, serán recortadas únicamente en forma mecánica.

En los ángulos entrantes y salientes se colocarán las piezas especiales que correspondan.

Se desecharán todas las piezas y estructuras que no cumplan las prescripciones previstas, corriendo por cuenta y a cargo del Contratista, todas las consecuencias derivadas de su incumplimiento, así como el costo que eventualmente pudiera significar cualquier rechazo de la Inspección de Obra motivada por las causas antedichas, alcanzando esta disposición hasta la demolición y reconstrucción de las superficies ejecutadas, si llegare el caso.

Se exigirá al Contratista la presentación de muestras a la Inspección para su aprobación previa a su colocación en obra.-

Se colocarán del mismo material que los pisos, de primera calidad grano fino. Se utilizará para su colocación mortero de asiento.

Se respetarán las especificaciones de los Art. correspondientes de las C.T.G..-

Sobre el zócalo colocado se aplicará pastina (color ídem al piso), penetrando bien las juntas de manera que el espacio entre piezas quede bien sellado y luego de 10 días proceder a lavados sucesivos, pasar un cepillo pesado, luego cera virgen y fieltro antes de entregarlos, de acuerdo a las recomendaciones del fabricante.-

11.b- Ejecución de zócalo de cemento h=10cm - esp. 2cm.

La mezcla a utilizar será del tipo d de la planilla de mezclas 1:3 (1 de cemento- 3 de arena), tendrán 2cm de espesor.

11. c - Picado y retiro zócalo Granítico existente de 30x10cm, incluido retiro de obra..

Se extraerán los zócalos existentes en todos los locales indicados en planos.

Se depositaran en lugar a determinar por la inspección, y quedaran a disposición del Hospital.

12 REVESTIMIENTOS

12. a - Retiro de revestimiento existente, incluido retiro de obra.

Se depositaran en lugar a determinar por la inspección, y quedaran a disposición del Hospital.

12. b- Provisión y colocación de Revestimiento cerámico Lourdes Tipo" Grafiatto Marfil " 35x 35cm. Terminación listel metálico acero inoxidable terminación Mate.

Serán de dimensiones de 35 cm. x 35 cm. Se asentarán con adhesivos de primera calidad aprobados por la Inspección. Previo colocación, todos los cerámicos deberán recibir una inmersión en agua por espacio mínimo de 4 hrs. (cuatro horas) de modo y forma tal que al ser colocados presenten la superficie seca y saturado su interior.

Las juntas serán a tope, deberán tener perfecta alineación y coincidencia entre ellas; serán debidamente limpiadas y escarificadas, tomándolas con pastina del mismo color del cerámico. El arrimo a, tomas, marcos, etc., se obtendrá por rebaje o calado, no admitiéndose cortes para completar una pieza.-

Todas las piezas colocadas deberán presentar un sonido compacto, todas aquellas que suenen a hueco serán recolocadas.-

En todos los casos previos a la colocación se extremarán las medidas de limpieza y humedad, y las tareas del azotado impermeable, donde inmediatamente después se ejecutará

la colocación de los cerámicos, que deberán presentar una superficie pareja uniforme de todas las piezas entre sí. Una vez terminada la colocación de todo el revestimiento por paños de los paramentos, se procederá al retiro del cerámico en donde deberá colocarse los elementos auxiliares complementarios (accesorios).-

Una vez completados todos los trabajos de cada uno de los elementos de los accesorios a empotrarse, se limpiarán en forma muy prolija toda la superficie del revestimiento terminándose con un riego con abundante de agua, se aplicará el empastinado de idéntico color al revestimiento, sellándose en forma uniforme y pareja todas las juntas.

En los encuentros de esquina de los paramentos, estarán dispuestos en forma vertical y uniforme en perfecta escuadra.-

13 - PINTURA

Generalidades:

Se ejecutará de completa conformidad con Los Cláusulas Técnica Generales.

Las muestras se presentarán en sus envases originales y sin alteraciones en sus cierres. La provisión a obra, se hará en Los envases de fábrica, las que se abrirán en el momento de su utilización.

Los defectos de cualquier obra serán arreglados por el Contratista antes de pintarlas y se retocarán esmeradamente, una vez concluidas. Antes de pintar las obras serán prolijamente limpiadas. No se permitirá el uso de pinturas espesas para tapar poros, grietas y otros defectos, debiéndose utilizar para tal fin enduídos de marcas reconocidas.

Si la capa de pintura presenta pocas zonas defectuosas bastará con eliminar las mismas, pero si fueran muchas será necesario remover toda la pintura.

Será condición indispensable para la aceptación de los trabajos, que estos tengan un acabado perfecto no admitiéndose señales de pinceladas, pelos pegados, etc. Se tendrá especial cuidado en preservar los pisos, umbrales, maquinarias, etc. durante el trabajo de pintura y blanqueo.

La última mano de pintura o barnices se dará al final de todos los trabajos restantes. La preparación de la superficie y pintura se efectuará según Capítulo Pinturas del Pliego General de Esp. Técnicas.

13. a - Al látex en muros interiores. color Blanco

La pintura que se utilizará en interiores será de marca reconocida y de primera calidad tipo Sintoplast, el color en ídem existente, debiendo presentarse muestras a la Inspección para su aprobación.

Donde se encontrase o sospeche la presencia de hongos, será lavado con una solución de detergente y agua, lavando después prolijamente con agua pura, posteriormente se aplicará con pincel una solución compuesta de una parte del fungicida tipo Sintoplast o superior calidad y diez partes de agua.

Previamente a la aplicación de la pintura, se deberá efectuar una revisión general de las superficies, salvando con el enduído adecuado a la pintura a usarse, cualquier irregularidad. Esta tarea incluirá la reposición de los materiales de terminación o su reparación, para cualquier tipo de superficie o elemento que puedan haberse deteriorado en el curso de la obra.

El Contratista deberá tomar las precauciones necesarias a fin de no manchar otras partes de la obra, tales como: pisos y zócalos, revestimientos, cielorrasos, vidrios, artefactos eléctricos y sanitarios, griferías, muebles de cocina, mesadas, equipamiento fijo u otros, pues en el caso que esto ocurra y a sólo juicio de la Inspección de Obra, será por su cuenta y cargo la limpieza o reposición de elementos dañados y/o repintado.

Primeramente se dará una mano de fijador tipo Sintoplast o superior calidad hasta cubrir perfectamente y posteriormente se aplicaran dos manos de pintura a base de látex vinilico (para interior o exterior, según el caso) tipo Sintoplast o superior calidad. La primera mano será a pincel y la segunda a rodillo.-

13. b- Al látex en cielorrasos

Todos los cielorrasos indicados en plano se pintarán al látex color blanco con pintura de primera calidad y marca reconocida tipo Sintoplast o superior calidad. Se aplicaran dos manos de pintura látex para cielorraso siendo la primera mano será a pincel y la segunda a rodillo.

Previamente a la aplicación de la pintura, se deberá efectuar una revisión general de las superficies, salvando con el enduido adecuado a la pintura a usarse, cualquier irregularidad. Esta tarea incluirá la reposición de los materiales de terminación o su reparación, para cualquier tipo de superficie o elemento que puedan haberse deteriorado en el curso de la obra.

Donde se encontrase o sospeche la presencia de hongos, será lavado con una solución de detergente y agua, lavando después prolijamente con agua pura, posteriormente se aplicará con pincel una solución compuesta de una parte del fungicida tipo Sintoplast o superior calidad y diez partes de agua.

En cielorrasos aplicado a la cal, nuevos o de placa de roca de yeso, previo a la pintura se aplicara un fijador de base de la misma marca que la pintura,

El Contratista deberá tomar las precauciones necesarias a fin de no manchar otras partes de la obra, tales como: pisos y zócalos, revestimientos, cielorrasos, vidrios, artefactos eléctricos, griferías, equipamiento fijo u otros, pues en el caso que esto ocurra y a sólo juicio de la Inspección de Obra, será por su cuenta y cargo la limpieza o reposición de elementos dañados y/o repintado.

13. c Al látex Exterior, color beige claro Cod. 0293 S/catalogo Sintoplast o sup. calidad

La pintura que se utilizará en exteriores serán de marca reconocida y de primera calidad tipo Sintoplast, colores especificados, debiendo presentarse muestras a la Inspección para su aprobación.

El ítem incluye que previamente a la aplicación de la pintura, se deberá efectuar una revisión general de las superficies, salvando con el enduido adecuado a la pintura a usarse, cualquier irregularidad. Esta tarea incluirá la reposición de los materiales de terminación o su reparación, para cualquier tipo de superficie o elemento que puedan haberse deteriorado en el curso de la obra. Al igual que el lijado de superficies ásperas.

Primeramente se dará una mano de fijador tipo Sintoplast o superior calidad hasta cubrir perfectamente y posteriormente se aplicaran dos manos de pintura a base de látex tipo Sintoplast o superior calidad.

El Contratista deberá tomar las precauciones necesarias a fin de no manchar otras partes de la obra, tales como: pisos y zócalos, revestimientos, cielorrasos, vidrios, artefactos eléctricos, griferías, equipamiento fijo u otros, pues en el caso que esto ocurra y a sólo juicio de la Inspección de Obra, será por su cuenta y cargo la limpieza o reposición de elementos dañados y/o repintado.

No se aplicarán pinturas sobre superficies húmedas o sucias, las que deberán ser limpiadas profundamente por medio de cepillados y/o lavados.

14. - CARPINTERIA

14. a - Retiro de carpintería existente

14. a- 1 Puerta a=0,80m

14. a- 2 Puerta a=1,20

14. a- 3 Portón cochera a=2,70m

Generalidades de los ítems:

En los lugares indicados en planos, se extraerán las carpinterías deterioradas para reemplazarlas.

Se depositaran en lugar a determinar por la inspección, y quedaran a disposición del Hospital.

14. b- Provisión y colocación de aberturas de Aluminio color blanco. Incluido Vidrio y accesorios.

14.b-1- P1 -1,40x 2,05 Puerta doble hoja

14.b-2- P2 - 0,85x 2,05 Puerta simple

14.b-3- V1 - 1,40x 1,05 Ventana corrediza

14.b-4- V2 - 0,90x 1,05 Ventana guillotina

Se ejecutara según planos de detalle.

Generalidades de los ítems:

Se ejecutará de completa conformidad con los planos y cláusulas técnicas generales. Se empleará materiales de primera calidad los cuales deben ser fehacientemente verificados y aprobados por la inspección.

Todos los perfiles a utilizar en este tipo de carpintería serán de aluminio tipo Aluar, color blanco o similar en forma y peso.

Si por la utilización de otra marca de perfilaría de aluminio, difiriera el peso total de la abertura, queda a criterio del Inspector de Obra la aceptación con una tolerancia de 10% en menos, mientras esto no afecte las condiciones de rigidez, estabilidad, e indeformabilidad.

Vidrios:

Los vidrios se especificarán en planos de carpintería y responderán a las especificaciones de las Cláusulas Técnicas Generales.

Los distintos tipos de vidrios están detallados en los respectivos planos de carpintería interior, exteriores, etc. Estarán bien cortados, tendrán aristas vivas y serán de espesor uniforme.

Estarán exentos de defectos, no tendrán alabeos, manchas, picaduras o medallas y deberán colocarse según planos y de acuerdo a las especificaciones de la inspección.

Se cortados con exactitud dejando un espacio mínimo indispensable respecto al vano según la colocación, sea con masilla o burletes; previa a la colocación se presentaran para su aprobación muestra de burlete o masilla. No se admitirán masillas viejas ablandadas en aceite.

El contratista incluirá en los respectivos precios unitarios todos los elementos necesarios para una buena colocación, por ejemplo: burletes, juntas, sellados especiales, etc. aunque no figuren en los respectivos planos de detalles.

14.c - Provisión y colocación de carpintería de chapa . Incluidos accesorios

14.c-1- Portón cochera. Pt1 - 3,15x 2,85 Corredizo

Se ejecutara según planos de detalle.

Se encuentran incluidas en el presente apartado las especificaciones relativas a la fabricación, provisión, transporte, montaje, colocación y terminación de los elementos de las carpinterías metálicas de chapa doblada y herrerías (ménsulas, bastidores para mesadas, barandas, etc.), detallados en los planos del proyecto.

Las chapas y perfiles de hierro a emplearse serán perfectos, las uniones se ejecutarán compactas y prolijas, las superficies y molduras, así como las uniones, serán alisadas con esmero debiendo resultar suaves al tacto.

Las partes móviles se colocarán de manera que giren y se muevan suavemente y sin tropiezos, con el juego mínimo necesario.

Las chapas a emplear serán de primera calidad, libres de oxidaciones y de defectos de cualquier índole. Los tipos que se indican en los planos como desmontables serán de desarme práctico y manuable, a entera satisfacción de la Inspección de Obra.

Los perfiles de los marcos y batientes deberán satisfacer la condición de un verdadero cierre a doble contacto.

Todas las molduras, chapas de terminación y unión, etc., así como también cualquier otro motivo que formen parte de las estructuras especificadas se efectuarán en hierro o con los metales que en cada caso se indican en los planos o planillas respectivas, entendiéndose que su costo se halla incluido en el precio contractual para la correspondiente estructura.

Está asimismo incluido dentro del precio de cada estructura, el costo de todas las partes accesorias metálicas complementarias como ser: herrajes, marcos, unificadores, contramarcos, etc.

Normas:

Los materiales y procedimientos constructivos de las carpinterías metálicas cumplirán con lo establecido en las normas IRAM (Instituto Argentino de Racionalización de Materiales) aplicables a la materia.

Características de funcionalidad

Previsiones sobre movimientos térmicos

Todas las carpinterías deberán prever los posibles movimientos de expansión o contracción de sus componentes debidos a cambios de temperaturas de 50° C (entre 10° Y 60°), sin sufrir deformaciones elásticas ni plásticas. Estos movimientos no deberán tener consecuencias perjudiciales sobre la correcta funcionalidad de las carpinterías, ni producir deformaciones por compensaciones excesivas u otros defectos

Propiedades estructurales y resistencia mecánica.

Las carpinterías expuestas al exterior deberán absorber los esfuerzos producidos por las cargas normales al plano de los mismos por los efectos del viento, atendiendo a la acción de presión y depresión.

Para la verificación teórica se adoptará los valores externos determinados estadísticamente por el servicio meteorológico nacional.

Todo detalle suplementario que se considere necesario para la absorción de estas cargas con las máximas deflexiones admisibles quedará a criterio de la Inspección de Obra. Como deflexiones se entiende flexiones elásticas no admitiendo deformaciones permanentes. La deflexión de cualquier componente de los cerramientos en dirección normal al plano del mismo, no deberá exceder una flecha de 1/175 de la luz libre entre apoyos bajo la acción de las cargas máximas. La norma IRAM que enmarca dichas solicitaciones es la N° 11590.

Estanqueidad.

El comportamiento de las carpinterías para impedir la filtración de agua incontrolada hacia el lado interior de la misma se enmarca en la norma IRAM 11591.

Se excluye de la misma el agua de condensación interior para la que se proveerán canales de colección y drenaje.

Requisitos

Todas las carpinterías que se instalen en la obra deberán contar con la siguiente información que el Contratista suministrará a la Inspección de Obra:

Marca del fabricante: designación comercial

Aleación y temple del material

Terminación superficial

Espesores y dimensiones del producto .Para los casos de marcos: ancho libre de paso por alto libre de paso (en mm)

Masa neta (en kg.)

Número de lote o pedido

Sello IRAM cuando el fabricante haya obtenido el derecho a usarlo

Las normas de ensayo que cumple

Las carpinterías deberán cumplir con los siguientes requisitos básicos:

Terminación

Los perfiles presentarán flechas y alabeos mínimos y sus caras cumplirán con la condición de planicidad. Las piezas tendrán aristas de bordes rectos y sus caras cumplirán con la condición de planicidad sin presentar rayaduras, abolladuras o hundimientos.

Accesorios

Cuando la carpintería deba llevar accesorios tales como rodamientos, estabilizadores, dispositivos de frenados, elementos para sellado y otros, su diseño permitirá una fácil colocación así como también su mantenimiento y reparación.

Componentes

Serán piezas de chapa de acero laminados en caliente (perfiles) plegados y conformados.

Espesores de la chapa

Los elementos estarán constituidos por chapas de un espesor igual o superior a 1,65 mm (BWG N° 16).

Uniones

Las uniones de los marcos se realizarán por medio de soldadura eléctrica una vez encastrados.

Medidas

Se designarán teniendo en cuenta primero su ancho y luego su altura. Las medidas corresponderán a la luz libre de paso y la altura libre de paso.

Tolerancia

Rectangularidad de los ángulos. La diferencia máxima entre las diagonales, verificada según la norma IRAM n° 11.544, será de 2 mm para diagonales de hasta 1.000 mm; para diagonales mayores será el 0,2 % de su valor.

Maniobrabilidad

La fuerza requerida para abrir una ventana a guillotina no será mayor que 15,5 daN, aplicada en la manija y/o pestillo. La fuerza requerida para abrir un cerramiento corredizo horizontal no será mayor que 7 daN aplicada en la manija o pestillo. La fuerza requerida para abrir un cerramiento con hojas pivotantes, no será mayor que 8 daN aplicada en la manija o pestillo.

Para los casos de los marcos que no tengan umbral ni antepecho el paralelismo entre las jambas estará asegurado por medio de dos barras distanciadoras que fijarán atomilladas o soldadas a los extremos inferiores o los efectos de poder ser retirados una vez colocados el marco.

Para la puesta en obra se deberá considerar que en el posicionamiento final deberá respetarse el plomo, el nivel de alineación y la rectangularidad de los ángulos.

Los cerramientos, sus herrajes y sus equipos serán de una construcción tal que, incluso cuando estén sometidos a la acción de un viento máximo no excepcional, del orden de 250 Pa (25 Kgf/m²), puedan funcionar normalmente.

Cualquiera sea el tipo de cerramiento o cada uno de sus elementos y el conjunto completo, tendrá la sección y la forma adecuadas para resistir las cargas producidas por la acción del viento (presiones, depresiones). En el caso de cerramientos de gran tamaño será necesario determinar mediante el cálculo, la sección de los perfiles y espesores de los vidrios elegidos. A estos efectos se tomará, como carga producida por el viento el valor de la media dominante de la zona.

En cualquier caso, la flecha máxima producida por las cargas en cuestión, en cualquier punto de los perfiles resistentes del cerramiento, será como máximo 1/175 de la luz libre del elemento y la deflexión máxima no excederá de 15mm.

Materiales

Los materiales a emplear en los marcos y otros elementos se ajustarán a la calidad, tecnología y detalles de ejecución que se prescriben en los incisos siguientes.

Calidad de las chapas

Las chapas a utilizar en la confección de los elementos de carpintería, serán de acero, de espesor uniforme y calibre B.W.G. N° 16, coincidentes con las indicaciones de planos o de estas especificaciones. Los tipos indicados de acero inoxidable se ajustarán al tipo de acero AISI 304, 18/8 de 1,5 mm. de espesor.

No se permitirá el uso de chapa añadida en secciones intermedias o en su longitud, salvo en los casos de perfiles de chapas dobladas de longitud superior a los 3,50 metros.

Soldaduras

No se permitirán soldaduras a tope ni autógenas, ni costuras por puntos; deberán utilizarse exclusivamente soldaduras de arco eléctrico, en cordones de 3 cm., distanciados entre sí a 10 cm., con material de aporte de calidad superior a la chapa utilizada y/o perfiles.

La superficie deberá terminarse luego mediante pulido a piedra esmeril y, eventualmente, acabado con lima. La ejecución de las soldaduras se hará respetando las normas IRAM.

Herrajes

El Contratista proveerá en calidad, cantidad y tipo todos los herrajes que él tenga que suministrar para cada tipo de abertura, entendiéndose, como se ha aclarado con anterioridad, que el costo de estos herrajes ya está incluido en el precio establecido de cada ítem.

El Contratista someterá a la aprobación de la Inspección de Obra todas las muestras de los herrajes que debe colocar o que propusiere construir con indicación de los tipos en que propone colocar cada una. La aprobación de la Inspección de Obra es condición previa a todo otro trabajo.

Los herrajes cerraduras, manijas y bisagras, serán construidos con la aleación denominada "Bronce platil" de acabado mate.

Para los marcos de puertas de una sola hoja, una de las jambas llevará tres bisagras o pomelas o fichas colocadas en el centro y a 15 cm., y a no más de 20 cm, de sus extremos respectivamente. La otra jamba llevará las boquetas para los pestillos de la cerradura con sus correspondientes cajas de proyección.

Trabajos conforme a su fin

El Contratista deberá ejecutar los trabajos conforme a su fin, verificando la resistencia de elementos estructurales, siendo responsable por el cálculo, diseño y buen comportamiento de los mismos tanto de los elementos en sí, como de las partes estructurales que los soportan.

Deberá asimismo, revisar y re proyectar llegado el caso, cuando confeccione los planos de taller los detalles, sistemas de cerramiento, burletes, etc., a fin de asegurar bajo su responsabilidad, la hermeticidad y buen funcionamiento de los elementos a proveer.

El Contratista será responsable del perfecto funcionamiento de los elementos de carpintería que fabrique, aún cuando los vanos no coincidieran exactamente con las medidas indicadas en los planos. En todos los casos en que se proponga introducir modificaciones al diseño original, deberá obtener previamente la aprobación de la Inspección de Obra.

Terminación en taller

Se limpiará con cuidado el trabajo realizado en chapa doblada, pintándolo con una capa de imprimador antióxido del color estándar del fabricante, aprobado por la Inspección de Obra. Ambos lados (interiores y exteriores) recibirán una mano de imprimador en el taller. El tratamiento antióxido definitivo se especifica en el Capítulo Pinturas.

Entrega y almacenamiento

Las carpinterías se almacenarán en un lugar cubierto y seco de la obra, al abrigo de las lluvias y separadas del solado.

Los marcos metálicos serán enviados a la obra con el tiempo mínimo necesario para evitar un excesivo tiempo de almacenamiento pero con el plazo suficiente para efectuar el tratamiento anticorrosivo definitivo y para no dilatar la ejecución de la mampostería.

Montaje y colocación de las carpinterías

Previamente al inicio de las tareas de montaje se deberá proceder al replanteo de la posición exacta de los marcos metálicos. Esta tarea deberá ser aprobada por la Inspección de Obra.

Los marcos se colocarán empotrados en las paredes de mampostería de ladrillos, portantes y no portantes, al mismo tiempo de la elevación de éstas.

Los marcos se colocarán aplomados, nivelados y se sujetarán firmemente en su lugar. Se apuntalarán bien hasta que queden definitivamente empotrados.

Los dorsos de los marcos se rellenarán con concreto, una vez efectuado el tratamiento anticorrosivo definitivo. Deberá efectuarse un control cuidadoso, a fin de que este llenado no presente oquedades ni vacíos. En caso de producirse, el Contratista deberá, por su cuenta y cargo, realizar el desmontaje y nueva colocación de los marcos afectados.

Se deberán limpiar todas las superficies expuestas de los marcos con anterioridad a la colocación de las hojas de madera con sus herrajes. Se deberá efectuar el tratamiento anticorrosivo y una mano, como mínimo, de la pintura de terminación.

15.- INSTALACION SANITARIA

Se ejecutará de acuerdo a planos, planillas y detalles, y las C.T.G

16.- INSTALACION DE GAS NATURAL

Se ejecutará de acuerdo a planos, planillas y detalles, y las C.T.G

17.- SISTEMA CONTRA INCENDIO Y SEÑALETICA

17.a - Provisión y colocación de matafuegos tipo ABC de 5Kg con chapa demarcatoria, nuevo completo según plano detalle.

Provisión e Instalación de extintor tipo ABC en base a polvo químico de poder extintor mínimo 6A-40B. Aprobado por norma IRAM Capacidad 5,0 Kg. Estampilla al día y tarjeta. Colocación de porta extintor y cartel

Se deberá colocar extintores de acuerdo a la distribución indicada en el plano.

17.b - Provisión y colocación de luz emergencia 90 led nuevo completo, Según plano de detalle.

Se deberá colocar las luces de emergencias de acuerdo a la distribución indicada en el plano. El ítem incluye la conexión a la instalación eléctrica existente por cable canal externo y tomas.

17.c - Provisión y colocación de cartelería pvc fotoluminisciente nueva según plano detalle.

Las señales designadas para vías de escapes, salidas, salida de emergencia serán señales fotoluminiscentes utilizarán como material de base una placa rígida de PVC, larga luminiscencia según norma IRAM3957/58/59/60, deberá ser autoextinguible- no propagador de llama, no generador de humo tóxico (negro).

Sus propiedades luminotécnicas se visualizarán bajo los siguientes parámetros:

23,6 mcd/m² a los 10´

3,6 mcd/m² a los 60´

0,3 mcd/m² a los 465´

(mcd/ m² = milicandela por metro cuadrado)

En su composición las señales fotoluminiscentes deberán contar con 3 capas, en una sola pieza

- a) Base de PVC rígido blanco, autoextinguible
- b) Capa intermedia de larga fotoluminiscencia
- c) Terminación superficial altamente transparente en placa rígida de PVC cristal, la cual tendrá propiedades absorbentes de radiación UV

El espesor será de 2.0 mm

18.- LIMPIEZA DE OBRA

La obra será entregada completamente limpia y libre de materiales excedentes y residuos. La limpieza se hará permanentemente en forma de mantener la obra limpia y transitable.

Una vez terminada la obra de acuerdo con el contrato y antes de la recepción provisoria de la misma, el Contratista estará obligado a efectuar la limpieza periódica de la obra como así también otras de carácter general que detallen en las Especificaciones Técnicas.

Se incluyen en este ítem todos los útiles y materiales de limpieza, abrasivos, ácidos, etc. a efecto de dejar perfectamente limpios los pisos, revestimientos, revoques, carpintería, vidrios, etc.

19.- DOCUMENTACIÓN DE OBRA

El Contratista al momento de la recepción provisoria, deberá presentar a la Subsecretaría de Arquitectura y Construcciones plano conforme a obra de las construcciones contratadas, confeccionado en papel vegetal de 90 gr con tinta negra y agregados de colores convencionales (existentes, a construir, a demoler) los cuales contendrán planta de ubicación a escala visible, plantas, dos cortes como mínimos y planta de techo en escala 1:100, fachadas en escala 1:100 o 1:50 según lo indique la inspección.

También se documentará con planos de plantas, planillas y detalles, la estructura definitiva. Los planos de instalación sanitaria, gas, electricidad, de instalaciones especiales serán confeccionados de acuerdo a la obra, según normas vigentes y con colores convencionales.

El tamaño de los planos con sus medidas, formas de plegado, etc. serán los del Municipio correspondiente a la localidad y su respectiva reglamentación; o en su ausencia, el de la Municipalidad de Paraná. Se dejará en la parte inferior derecha un espacio libre para el rótulo de 19 cm de ancho por 8 cm de alto.

El Contratista deberá confeccionar y gestionar para su aprobación los planos de instalaciones frente a los organismos competentes pertinentes, presentando ante la Dirección de Arquitectura Y Construcciones los comprobantes del trámite cumplido y certificaciones pagas a su costa.

Si correspondiera (zona urbana) deberá gestionar la aprobación de planos municipales confeccionándolos y tramitando su aprobación, de acuerdo a las reglamentaciones vigentes en dicho caso, presentando ante la Subsecretaria de Arquitectura Y Construcciones los comprobantes del trámite cumplido.

Se deberá entregar además de los planos en papel antes descriptos, un CD con la misma documentación digitalizada en formato Cad, extensión DWG .

DIRECCION GENERAL DE ARQUITECTURA Y CONSTRUCCIONES
DIRECCION DE PROYECTO UNIDAD TECNICA DE SALUD

Paraná, Diciembre de 2025

Arq. Verónica Odelli
DIRECTORA DE PROYECTO
UNIDAD TÉCNICA DE SALUD
DIR. GRAL. DE ARQUITECTURA Y CONSTRUCCIONES



INDICE DE CONTENIDOS

| | |
|--|----|
| ESPECIFICACIONES TÉCNICAS GENERALES | |
| CLÁUSULAS TÉCNICAS GENERALES | 1 |
| CAPÍTULO I – MATERIALES DE CONSTRUCCIÓN | 1 |
| CAPÍTULO II – NORMAS GENERALES Y TRABAJOS PRELIMINARES | 8 |
| CAPÍTULO III – MOVIMIENTO DE TIERRA | 9 |
| CAPÍTULO IV – MORTEROS Y HORMIGONES | 11 |
| CAPÍTULO V – FUNDACIONES | 12 |
| CAPÍTULO VI – MAMPOSTERÍA EN ELEVACIÓN | 13 |
| CAPÍTULO VII – REVOQUES | 14 |
| CAPÍTULO VIII – CIELORRASOS | 16 |
| CAPÍTULO IX – CONTRAPISOS | 17 |
| CAPÍTULO X – PISOS Y ZÓCALOS | 17 |
| CAPÍTULO XI – REVESTIMIENTOS | 26 |
| CAPÍTULO XII – CUBIERTAS | 30 |
| CAPÍTULO XIII – CARPINTERÍA | 34 |
| CAPÍTULO XIV – VIDRIOS | 37 |
| CAPÍTULO XV – OBRAS VARIAS | 38 |
| CAPÍTULO XVI – PINTURAS | 40 |
| CAPÍTULO XVII – OBRAS DE MODIFICACIÓN Y RESTAURACIÓN | 44 |

Arq. Verónica Odelli
 DIRECTORA DE PROYECTO
 UNIDAD TÉCNICA DE SALUD
 DIR. GRAL. DE ARQUITECTURA Y CONSTRUCCIONES



PLIEGO DE ESPECIFICACIONES TÉCNICAS GENERALES

CLÁUSULAS TÉCNICAS GENERALES



CAPÍTULO I - MATERIALES DE CONSTRUCCIÓN

Art. 1º) OBSERVACIÓN IMPORTANTE Y GENERAL

Por sobre cualquier disposición o requisito impuesto en este Pliego de Especificaciones Técnicas para la recepción y uso de los materiales de construcción se deberá tener presente que siempre se elegirá lo mejor y más durable.-

Art. 2º) MUESTRAS DE MATERIALES

El Contratista estará obligado a presentar con la debida anticipación dos o más muestras de todos los materiales a emplearse en obras, sin que éstas tengan que ser solicitadas especialmente por la Inspección de la Obra. Estas muestras serán sometidas a aprobación oportunamente, y en caso de rechazo de las mismas por no responder a lo indicado en art. Anterior, el Contratista deberá someter a la aprobación nuevas muestras en las que se tengan en cuenta las observaciones que se le hicieran y que motivaran su rechazo.-

El material que debe colocarse responderá en un todo de acuerdo a las características de la muestra aprobada.

Los herrajes, el material eléctrico y el de obras sanitarias se presentarán en una sola entrega y debidamente acondicionado en tableros.-

Los materiales que correspondan a muestras rechazadas si se hallan ya en la obra deberán ser retirados de inmediato por el Contratista.-

Si el Contratista desee colocar las muestras aprobadas que a juicio de la Inspección estuvieran en buenas condiciones solicitará autorización especial de ésta y se labrará un acta en la que se dejará constancia del tipo de la muestra y lugar en que se colocará. Esta acta será firmada por el Inspector y el Contratista.-

Para los aparatos o materiales que por su costo o tamaño no pudieran presentarse muestras, se admitirán catálogos en castellano, con todos los detalles constructivos de funcionamiento e instalación.-

Art. 3º) LADRILLOS COMUNES

Presentarán color rojizo uniforme y provendrán de la adecuada cocción de arcillas sin llegar a presentar vitrificaciones ni huecos significativos.-

Serán hechos con toda prolijidad y con barro provisto con la "liga" necesaria; serán derechos y bien cocidos y con aristas vivas. Deberán ser sonoros al golpe con un cuerpo duro y de caras planas, sin rajaduras ni partes sin quemar o excesivamente quemadas. En general tendrán las dimensiones siguientes: 26,5 x 12,5 x 5,5 salvo ligera tolerancia de 1(uno) cm. en el largo y de ½ (medio) cm. en el ancho y en el espesor. Previamente se depositarán muestras en la Inspección de la Obra de acuerdo con lo que precede, selladas y firmadas por la Empresa Constructora.-

Deberán cumplir con la norma **IRAM N°12.518**.-

Sólo en casos excepcionales, cuando en determinada localidad no fuera posible obtener ladrillos que satisfagan las condiciones exigidas precedentemente, la D.G.A. y C. podrá autorizar el empleo de ladrillos de inferior calidad, pero en tales casos se reserva el derecho de exigir, sin variación de los precios de contrato, la adopción de todas o algunas de las siguientes providencias, pero se deja bien establecido que la aprobación definitiva de ésta autorización quedará a juicio exclusivo de la D.G.A. y C.-

a) Reforzar los morteros a emplear para la mampostería aumentando la proporción del cemento o la cal (a definir por la Inspección de la Obra).-

b) Reforzar los morteros de los revoques exteriores para evitar infiltraciones al interior (a definir por la Inspección de la Obra).-

c) Ejecutar encadenados o estructuras especiales con el objeto de disminuir el coeficiente de trabajo de los ladrillos.-

Art. 4º) LADRILLOS DE MÁQUINAS

Serán de primera, con aristas vivas, derechos, de color uniforme, sin rajaduras ni deterioros que afecten su utilización al objeto para que se destinen; serán esmeradamente cocidos.-

Serán moldeados mecánicamente y en las Cláusulas Particulares de la obra se indicará si serán prensados o no y sus dimensiones.-

Deberán cumplir con la norma **IRAM 12.502**.-

Art. 5º) LADRILLOS HUECOS

Serán de 2, 4, 6 o más agujeros, pero siempre fabricados con arcillas elegidas, bien prensados y bien cocidos, sin vitrificaciones. Serán todo lo compacto posible, de superficies planas, aristas vivas, sin alabeos y de caras rústicas para la mejor adhesión del mortero. En las especificaciones complementarias se indicará el tipo de ladrillo a utilizar.-

Serán sin grietas y sin deterioros que afecten su completa utilización: bien cocidos y de fábrica conocida y acreditada.-

Deberán cumplir con la norma **IRAM 12.518** para los comunes y **IRAM 11.561** para los con función resistente.-



Art. 6º) BLOQUES DE HORMIGÓN

Se obtendrán mediante el moldeo y fragüe de un hormigón liviano. Podrán ser huecos o macizos, bien compactados y sin deficiencias que impidan su uso. En las "Cláusulas Especiales" de cada obra se determinará el tipo y dimensiones del bloque a emplear.-

El espesor de la pared del bloque deberá ser mayor de 2 cm.-
Deberán cumplir con la norma **IRAM 41.521 y 11.561.-**

Art. 7º) LADRILLOS REFRACTARIOS

Serán elaborados a base de bauxita pura a muy alta temperatura. Bien homogéneos, compactados, bien cocidos y de color uniforme, sin deformación o vitrificación a temperaturas máximas de 1.200°C, para hornos y chimeneas comunes y 1.700°C, para hornos de fábricas o fundiciones.-

Siempre se emplearán los mejores, dentro de los que satisfagan las condiciones apuntadas.-
Dada la variedad de las formas, en las Cláusulas Particulares se especificará dimensiones y espesores.-
Deberán cumplir con la norma **IRAM 12.508 y 12.509.-**

Art. 8º) TEJUELAS

Serán hechas en la forma usual con caras planas, aristas vivas y de color uniforme. Tendrán un largo aproximado de 30 (treinta) cm. y un espesor mínimo de 3 (tres) cm., bien cocidas y coloradas.-

Deberán ser hechas con adobes prensados a mano o a máquina y con la "liga" necesaria para conseguir un excelente material.-

Art. 9º) BALDOSAS CERÁMICAS

Serán siempre de color uniforme, compactas, perfectamente planas y derechas, con aristas vivas y sin rajaduras ni defectos en sus caras. Espesor mínimo de 15 mm. Serán cuadradas, de 20 x 20 cm. salvo indicación especial en las Especificaciones Complementarias de cada obra. Si las baldosas no pudieran colocarse con las juntas perfectamente rectilíneas de un ancho menor de 2 (dos) mm. serán rechazadas.-

Deberán cumplir con la norma **IRAM 1.522 y 11.565.-**

Art. 10º) TEJAS CERÁMICAS

Serán obtenidas con arcillas elegidas, compactas, bien prensadas y bien cocidas. Sus dimensiones, moldeo, coloración y forma serán lo más uniforme posible. Deberán ser perfectamente derechas, escuadradas, de aristas vivas y sin defectos de ninguna naturaleza originados ya sea por el moldeo o la cochura y sin baño ulterior a la fabricación.-

1) **TEJAS TIPO FRANCESA:** serán planas, de marca reconocida, de 42,5 x 25,5 cm. aproximadamente y de un peso también aproximado de 2,6 Kg. de un espesor de 15mm, de una misma fábrica y partida.-

Deberán cumplir con la norma **IRAM 12.528.-**

2) **TEJAS TIPO COLONIAL:** de marca reconocida; dimensiones aproximadas: 41 x 19,5 x 14,5 cm.; peso 2,100kg; espesor entre 10 y 12 mm, de una misma fábrica y partida, con medidas uniformes y alabeo menor de 4 mm.-

Deberán cumplir con la norma **IRAM 12.528.-**

3) **TEJAS TIPO NORMANDA:** de marca reconocida; dimensiones aproximadas: 28 x 14 a 18 cm; espesor no inferior a 1cm.-

4) **OTROS TIPOS:** en caso de utilizarse tejas cerámicas de formato especial (poligonal, romana, etc.) sus características y dimensiones se consignarán en las "Cláusulas Especiales" de cada obra.-

Toda pieza especial para las cubiertas antes mencionadas como ser caballetes, goterones, etc., serán de la misma calidad del material, color y terminación que las tejas respectivas.-

Art. 11º) MOSAICOS CALCÁREOS

a) Tendrán la forma y dimensiones que se indican en la planilla de locales de cada obra. Tendrán sus aristas y vértices perfectamente vivos; serán bien planos, su coloración será perfectamente uniforme, su espesor será de 25 mm. con una tolerancia máxima de 1mm. en más o en menos en un total de mosaicos que no exceda del 20% del total contratado.-

b) Serán fabricados con tres capas superpuestas y prensados en la forma usual a balancín o a prensa hidráulica prefiriéndose ésta última. Dichas capas serán como sigue: la primera capa o pastina, tendrá un espesor mínimo de 3 (tres) mm. y estará constituida por un mortero de cemento blanco o natural y con el agregado del óxido metálico que le imprime el color.-

La segunda capa o "seca" estará formada por una mezcla de cemento y arena, completamente seca de 8mm. de espesor mínimo.-

La tercera capa o "bana" estará constituida por una mezcla de cemento y arena (1:3) y con un adicional de agua del 20%.-

c) Los mosaicos para veredas tendrán acanaladuras, de sección semicircular, de una profundidad que no alcance al espesor de toda la primera capa a la vista, o chanfiles apropiados en sus aristas perimetrales.-

Serán en general de "pancitos", "vainilla", "rayados", según se establezca en Cláusulas Técnicas Particulares.-

d) Cuando los mosaicos deban ser colocados en forma ornamental, aquellos deberán acusar dibujos en que las rectas y las líneas de figuras, están perfectamente definidas y sin acusar deformaciones.-

Además el destaque de los colores yuxtapuestos deberán ser bien metidos y sin rebarbas. Por consiguiente deberán ser hechas con moldes perfectos y por operación de idóneos, para evitar los inconvenientes apuntados.-

e) Las baldosas se entregarán en la forma "normal" en que quedan después de su elaboración, baño y estiba.-



Deberán cumplir con la norma **IRAM 1.522 y 11.560.-**

Art. 12°) MOSAICOS GRANÍTICOS

a) De aristas perfectamente vivas, bien planas, de color uniforme, de un espesor de 25 mm. con una tolerancia en más o en menos de 1mm., en un total de mosaicos que no excedan del 20 % (veinte por ciento) de todo lo contratado para la obra, bien pulida a la plancha de acero y a la piedra fina.-

Las especificaciones complementarias de cada obra indicarán si deben ser pulidas a plomo, dimensiones, color y granulados.-

b) Serán fabricados con tres capas superpuestas y prensadas.-

La primera o "pastina" estará constituida por un granulado de mármol o piedra unido en sus partes por una pastina de cemento blanco o natural y a veces de un color; espesor mínimo 5 mm.-

La segunda o "seca", similar al mosaico calcáreo, espesor mínimo 8 mm.-

La tercera o "bana", similar al mosaico calcáreo.-

c) El granulado será nacional o importado, debiéndose justificar la procedencia, debiendo provenir de piedras sanas y no deterioradas por el uso y la intemperie. Queda prohibido en absoluto el empleo de calcáreo nacional o extranjero triturado.-

Art. 13°) GRES CERÁMICO

Compuesto por una mezcla de arcilla, caolines, cuarzo, feldespato y óxido inorgánicos.-

Obtenida mediante un proceso de compresión de 250kg/cm² en prensas hidráulicas a altas temperaturas, la absorción al agua no debe superar el 2%.-

Serán de dimensiones uniformes, aristas vivas y sin alabeos.-

Deberán cumplir con la norma **IRAM 11.565 y 11.571** para los esmaltados.-

Art. 14°) ZÓCALOS

En planilla de locales y/o Cláusulas Particulares se determinará el material y dimensiones. Las características responderán según el material elegido, a los Arts. 11°, 12° y 13°.-

Art. 15°) CASCOTES

Deberán ser completamente limpios, angulosos y provenientes de ladrillos o cuarterones bien cocidos y colorados. Su tamaño variará entre un cubo, aproximadamente 25 x 45 mm de lado.-

Podrán emplearse los provenientes de demoliciones de muros en mezcla de cal, toda vez que sean bien cocidos y limpios previo consentimiento del Inspector y desprovistos de todo salitre.-

Art. 16°) POLVO DE LADRILLOS

Deberá ser obtenido por la molienda de ladrillos bien cocidos, llenando las condiciones impuestas para aquellos (Art. 3°) en lo posible será fabricado en la misma obra, empleando máquinas apropiadas. Bajo ningún concepto se permitirá agregar residuos de demoliciones al polvo de ladrillos puros.-

Deberán cumplir con la norma **IRAM 1.632.-**

Art. 17°) TIERRA REFRACTARIA

Amasada con agua, deberá dar una sustancia plástica que no vitrifique a la temperatura de 1.700°C. Deberá cumplir con la norma **IRAM 12.504.-**

Art. 18°) GRANITO

Será bien sano, de formación completa (cuarzo, feldespato y mica, predominando en ella el primero); su tipo y dimensiones será determinado en Cláusulas Particulares.-

No deberá tener partes afectadas por los agentes atmosféricos. La labra deberá garantizar superficies planas y regulares.-

Art. 19°) MÁRMOL

Serán siempre de una constitución sacaroidea muy compacta. Como se trata de un material de ornamento, deberá ser muy seleccionado en sus características de color, matiz, veteado, pulido, etc.-

Las Especificaciones Complementarias de cada obra indicarán el tipo y designación del mármol a emplear pero será bien entendido que siempre será de procedencia genuina y trabajado en razón del uso que deba tener.-

Salvo indicación especial, se deberán suministrar en chapas de espesor uniforme, bien planas de tinta y matiz uniforme y veteado en correspondencia.-

Deberán ser pulidos a la piedra fina, a la pómez y a la pátina de cera o al plomo. Su superficie será brillante y obtenida por repetidos frotamientos para que sea duradera. No se admitirá el disimulo de máculas o rajaduras mediante yeso, goma laca u otro procedimiento visible o poco seguro.-

Cuando las piezas presenten fallas que, dadas las clases de mármol deban aceptarse, pero que a juicio de la Inspección pudieran originar su rotura, ésta exigirá la colocación de grapas de bronce o hierro galvanizado, de la forma y en la cantidad que estime conveniente.-

Art. 20°) ARENAS

Serán de constitución naturales silíceas del grupo especificado en la planilla de Mezclas y Hormigones; serán



limpias sin sales ni sustancias orgánicas ni arcillas; responderán al llamado tipo Oriental.-

Podrán utilizarse arenas naturales de la región donde se lleven a cabo las construcciones, pero antes deberá solicitarse la aprobación de las mismas.-

Estarán libres de impurezas orgánicas. Si existieran dudas al respecto, se efectuarán ensayos colorimétricos. -

El color del líquido que queda sobre la arena permitirá juzgar si la misma es utilizable:

- Incolora, amarillo claro o azafranado: arena utilizable.-

- Rojo amarillento: sólo utilizable para fundaciones, bases cuadradas, hormigones simples sin armadura y albañilería en general, a excepción de enlucido de revoque.-

- Castaño, marrón claro y marrón oscuro: arena no utilizable.-

Deberán cumplir con la norma **IRAM 1.633**.-

Art. 21º) AGREGADO GRUESO

Estará constituido por canto rodado o piedra partida (pero no polvo de piedra) provenientes de rocas ígneas, granito o basalto y responderá a las condiciones indicadas para el mismo en el Reglamento CIRSOC 201. Además deberán cumplir con la norma **IRAM 1.505**.-

Art. 22º) CALES

Constituidas fundamentalmente por óxido o hidróxido de calcio con ciertas cantidades de óxido o hidróxido de magnesio.

Serán de dos clases:

a) Grasas: tipo Malagueño (Córdoba). -

b) Hidráulica: tipo Azul perfectamente en polvo ya apagadas en bolsas de papel, de marca acreditada.-

Se procurará en cada caso usar la cal de fabricación local o de las cercanías que se aproximen a las características del tipo impuesto y previa corrección de morteros en razón de las variantes de aquellas en lo relativo a su porcentaje de óxido de calcio activo.-

CAL GRASA: será viva y en terrones y provendrá de calcáreos puros; no contendrá más de 3% de humedad ni más del 15% de impurezas (arcillas). Será fresca, en general. Apagada en agua dulce deberá transformarse en una pasta que adicionada con bastante agua y tamizada, no debe dejar sino residuos inapreciables de materia inerte (arena) sobre el tamiz.-

Su rendimiento mínimo será de 2 litros de pasta por cada kilogramo de cal viva que se apague.-

Deberá ser conservada en la obra, en lugares al abrigo de la humedad y de la intemperie y con pisos de madera u otro material higroscópico.-

Para ser usada, se deberá apagar previamente en bateas de madera, poco a poco, colocando la lechada a través de un doble tamiz de tejido de alambre de malla fina y depositando aquellos en fosas excavadas en el suelo revestidos con ladrillos en seco, rejuntando con mortero pobre los muros y el fondo, y teniendo una altura de 1,50 metros más o menos. La lechada de cal para revoques y enlucidos se deja macerar en dichas fosas, no menos de 15 días antes de ser usada y 8 días para asentar mampostería. Si debiera quedar almacenada un tiempo mayor dentro de las fosas se tomarán precauciones para evitar el contacto del aire (cubriendo la pasta con una capa de agua y protegiéndola para evitar suciedades).-

Si las pastas resultan granulosas la Inspección podrá ordenar el cribado de las mismas por el tamiz de 900 mallas por decímetro cuadrado. Si se utiliza cal hidratada en polvo deberán cumplir con la norma **IRAM 1.508** si son hidráulicas y con la **IRAM 1.626** si son aéreas debiendo permanecer en sus envases hasta el momento de su utilización.-

Art. 23º) CEMENTO DE FRAGÜE NORMAL

Se considerarán como tales los llamados "cemento Portland" en el comercio:

a) Sólo se utilizarán en las obras las marcas de cemento portland con aprobación definitiva de los organismos del Estado respectivos.-

b) Según las circunstancias y para obras especiales (obras debajo del agua, etc.), la D.G.A.y C. impondrá las marcas a emplear dentro de las aprobadas por las autoridades competentes.-

c) El cemento deberá recibirse en la obra debidamente envasado de acuerdo a la norma.-

d) El Inspector de la obra rechazará toda partida de cemento que acuse la menor avería, por defecto de estiba, transporte o embalaje, o que por su aspecto arroje dudas sobre su iniciación al fragüe, etc. -

Deberán cumplir con la norma **IRAM 50.000**.-

Art. 24º) CEMENTO DE FRAGÜE RÁPIDO O DE ALTA RESISTENCIA INICIAL

Sólo se usarán con el consentimiento de la D.G.A.y C. Deberán reunir como mínimo todos los requisitos de los cementos del Art. 23º, salvo los que le son particularmente específicos y además de marca acreditada, que satisfagan las condiciones de calidad establecidas en la norma **IRAM 50.001**.-

Art. 25º) CEMENTO BLANCO

Será de la mejor calidad que exista en plaza, su color será perfectamente blanco, libre de óxido y otras sustancias que puedan alterar su color. En general se rechazará todo cemento que contenga sustancias que puedan ser nocivas para la resistencia o calidad de las obras en que se las utilice, o en los que se note un principio de fragüe. Deberán cumplir con la norma **IRAM 50.001**.-



Art. 26º) YESOS

Provenirán de calcáreos (sulfato de calcio) apropiados y con muy pocas impurezas, excedentes de sal gema o de otros compuestos susceptibles de alterar la composición química del sulfato, ya sea en seco, ya sea bajo la acción de la humedad.-

Deberán ser bien cocidos de forma de entregarse en obras prácticamente exentos de toda agua de hidratación.

Serán de dos clases, a los efectos de su empleo:

- a) Yeso gris. -
- b) Yeso blanco. -

El primero deberá su color principalmente a un poco de arcilla. El segundo será prácticamente sulfato de calcio anhídrido sin impurezas. Siempre se deberá usar el llamado yeso vivo, es decir de primer empleo dando una pasta uniforme y de aspecto mantecoso.-

La estiba se hará en sitios al abrigo de toda acción de la humedad. El piso de la estiba se hará con tabloncillos bien aislados del suelo, si éste es de tierra o de materiales permeables.-

Deberán cumplir con la norma **IRAM 1.607**.-

Art. 27º) ACERO EN BARRAS PARA HORMIGÓN ARMADO

Se emplearán barras de acero que reunirán las condiciones de resistencia exigidas por las normas **IRAM-IAS** correspondientes (CIRSOC 201).-

Art. 28º) PERFILES L, T, DOBLE T, U y Z

Los perfiles utilizados, tanto los laminados como los conformados, cumplirán con las normas **IRAM-IAS** correspondientes.-

Art. 29º) PIEZAS USADAS

En todas las construcciones deberán emplearse piezas "nuevas" sin excepción, es decir de primer uso. En caso muy particular y por tratarse de estructuras manifiestamente en óptimo estado, podrá la D.G.A. y C. autorizar el empleo de piezas usadas anteriormente, previo los convenios del caso con el Contratista.-

Art. 30º) CONDICIONES DE LAS PIEZAS A EMPLEAR

Toda barra o chapa deberá estar en perfectas condiciones de conservación, sin picaduras o deterioros y sin deformaciones. No deberán acusar oxidaciones. Se deberán poner en obra bien limpia de toda grasitud o materiales terrosos.-

Art. 31º) METAL DESPLEGADO

Será obtenido por medio de chapas extendidas formando las mallas en hojas enteras superpuestas cinco centímetros y cosidas con alambre galvanizado N°18 de manera de constituir una estructura suficientemente rígida.-

Será fabricado con chapas nuevas sin defectos ni deterioro alguno.-

Salvo indicación en contrario de las "Especificaciones Complementarias" el metal desplegado a utilizar será el N°24, de un peso no inferior a 1.650 gr/m², debiendo ser bamizado o galvanizado por inmersión.-

Art. 32º) CHAPAS DE HIERRO GALVANIZADO LISAS Y ONDULADAS

Serán de hierro cincadas por el procedimiento de inmersión en baño de cinc fundido, previa limpieza y decapado correspondiente, debiendo ser el cinc empleado de una pureza no menor de 97%.-

Si en las "Cláusulas Especiales" no se hace indicación expresa en contra, las chapas de H°G° serán de un calibre N° 25 (0,50mm). Serán derechas, sin uso anterior, bien escuadradas, sin picaduras ni manchas de óxido de cinc o de hierro o cualquier defecto o avería.-

Deberán cumplir con la norma **IRAM 513**.-

Las chapas de H°G° lisas, serán del espesor que se indique en cada caso en las "Cláusulas Especiales" de cada obra.-

Las dimensiones serán establecidas en las Cláusulas Particulares.-

Art. 33º) CHAPAS ONDULADAS DE ALUMINIO TRAPEZOIDALES Y LISAS

Las chapas de aluminio serán de aleación de aluminio, manganeso y magnesio y tendrán un espesor de 1mm, salvo especificación en contrario. Las chapas lisas serán de la misma calidad y espesor que las anteriores.-

Serán bien derechas, escuadradas, si uso anterior, sin picadura y sin ningún otro defecto o avería.-

El aluminio tendrá una pureza no inferior al 97%.-

Art. 34º) CHAPAS LISAS DE CINC

Serán sin manchas ni defectos de ninguna clase y sin uso anterior.-

Deberán resistir como mínimo tres dobleces en ángulo de 90° en el sentido de la laminación y ocho dobleces en ángulo de 90° en el sentido perpendicular a la laminación.-

El cinc en chapas lisas para el uso de cinguería en techos deberá tener una pureza mínima de 98,46%.-

El espesor se indicará en cada caso, pero cuando no se especifique se entenderá que será el correspondiente al número 22 (0,71 mm).-



Art. 35º) CHAPAS AUTOPORTANTES

En las "Cláusulas Especiales" se determinan el material, dimensiones, espesor y forma de colocación.-

Se considerarán válidas y obligatorias toda recomendación del fabricante en cuanto al uso y colocación, salvo expresa indicación en contrario en cláusulas especiales o planos de detalle.-

Art. 36º) AZULEJOS

Provenirán de la adecuada cocción de materiales cerámicos, presentando dos capas: una formada por el bizcocho poroso y otra, la cara vista recubierta por material vítreo, transparente, blanco o de color, cuyo acabado puede ser brillante, semimate o mate.-

Serán de primera calidad y del tipo y dimensiones que se determinen en la documentación. Tendrán un esmalte y tinte uniforme, no debiendo presentar alabeos, grietas o cualquier otro defecto.-

El alabeo máximo permitido no será mayor que el 0,9% de la longitud de la diagonal sobre la cual se efectúa tal determinación.-

La absorción de agua estará comprendida entre el 10% y el 20% de peso, y no presentará alteración de color.-

Su entrega a la obra deberá ser hecha con embalajes apropiados, para no deteriorar las piezas.-

Salvo mención especial en las "Cláusulas Especiales", toda vez que se hable de "azulejado" ha de entenderse que además de la baldosa plana, se deberán proveer las piezas de acordamiento necesarias.-

Deberán cumplir con la norma **IRAM 12.529**.-

Art. 37º) MAYÓLICAS

Serán siempre de primera calidad, de fábrica acreditada sería, con la aprobación de la D.G.A.y C. La tonalidad, forma, los accesorios, etc., serán uniformes sin tolerancia alguna y se establecerán en las Cláusulas Particulares.-

Art. 38º) PORCELANAS ESMALTADAS

Compuestas por caolines, cuarzos, feldspatos, arcillas y óxidos metálicos, comprimidos y cocidos a 1.300°C de temperatura.-

Sus características especiales, color y dimensiones se establecerán en las Cláusulas Técnicas Particulares.-

Deberán cumplir con las normas **IRAM 1.522 y 1.109**.-

Art. 39º) MATERIALES PARA REVESTIMIENTOS

Serán los indicados en cada caso por la D.G.A.y C. en "Cláusulas Particulares". Serán suministrados en la obra, en sus envases de origen, debiendo observarse las disposiciones necesarias para su almacenamiento, protección de la humedad, estiba, etc., de tal modo que no se perjudique la bondad del material.-

Art. 40º) HIDROFUGOS

Serán de marca acreditada y reconocida por la D.G.A. y C.-

Se proveerán en su envase de origen y serán de marca reconocida, cuidándose la no alteración de sus propiedades químicas.-

Deberán cumplir con la norma **IRAM 1.572**.-

Art. 41º) LADRILLOS DE VIDRIO

Deberán ser sin sopladuras, rajaduras u otras fallas. Estarán constituidos por piezas cuadradas o redondas de distintos diseños y color con estrías y salientes especiales para la mejor difusión de la luz. Serán del tipo de la marca "Glass Beton", serán bien planos y derechos. Las medidas y tipo se establecerán en las Cláusulas Técnicas Particulares.-

Art. 42º) FIELTROS ALQUITRANADOS

Se refiere a los que en el comercio se designan con el nombre de "Ruberold". Serán obtenidos por la impregnación de fieltro con alquitrán o materiales asfálticos, fuertemente prensados y de procedencia de fábricas bien acreditadas.-

Serán de los tipos o peso mínimos que se indique en las Cláusulas Especiales de la obra. A falta de mención de este se entenderá siempre que se trata de planchas expedidas en el comercio en rollo; será siempre un producto fresco, bien conservado, plegable, sin roturas ni desgarros y de perfecta penetración en toda su masa, del material asfáltico o bituminoso. Dentro de los productos análogos del comercio, se adoptará el mejor a juicio de la D.G.A.y C.-

Deberán cumplir con la norma **IRAM 1.558**.-

Art. 43º) CONDUCTOS

Los productos refractarios, de material vítreo, PVC o cemento comprimido a utilizar para evacuación de humos, chimeneas, ventilación, etc., serán de las dimensiones y características consignadas en los planos de detalles en las Cláusulas Especiales.-

Deberán ser fabricados a máquina y de la mejor calidad que sea posible obtener en plaza. No presentarán fisuras ni defecto alguno de fabricación.-

Art. 44º) ASFALTO

Los tipos de mezclas deberán ser preparados por casas especialistas y responsables y con larga experiencia a fin de obtener un producto sólido, elástico e impermeable a toda prueba y a toda variación de la temperatura local, respondiendo a la normas IRAM vigentes.-



Art. 45°) MADERAS

Debidamente estacionadas y de contextura homogénea, libres de polillas, teredos, caries y sámago, grietas o agujeros, nudos saltadizos, etc. La fibra será recta y para evitar alabeos se ensancharán, teniendo presente la situación relativa del corazón del árbol. Las maderas en bruto responderán en dimensiones a las medidas establecidas en los planos, las cepilladas tendrán una disminución máxima respecto a las medidas de 1,5 mm. por cada cara.-

Con exclusión de las rayas en el corazón y de los nudos saltadizos se tolerará uno sólo de los defectos mencionados por cada pieza, excepto en la carpintería de obra y siempre que a juicio de la Inspección no afecte la resistencia o la duración de la misma.-

La madera será siempre de la más alta calidad en su tipo y reunirá todos los requisitos deseables para la obtención de una obra de primera categoría.-

TIPOS DE MADERA:

- a) Pino Spruce: de color blanco amarillento con ligero tono pardo rojizo y aspecto sedoso.-
- b) Pino Blanco: tendrá un color blanco bien pronunciado de fibras compactas y aspecto sedoso; después de pulido se deberá procurar que no tenga principios de caries o putrefacción.-
- c) Pino Brasil: será el comúnmente designado como tal en el comercio, con un color rojo amarillento.-
- d) Cedro: en general se preferirá el "Paraguayo" o el "Misionero". Podrá emplearse el tipo "Salteño - Tucumano" o similares, bien secos y con un estacionamiento prolongado.-
Será perfectamente sano de color y aspecto una vez aserrado en tablas y sin albura.-
- e) Roble: será de procedencia Europea o Norteamericana perfectamente estacionado, sano y sin fallas.-
Dado su empleo en trabajos con acabado al natural, será elegido con mucha escrupulosidad, en cuanto a su color y aspecto.-
- f) Maderas duras: Se proveerán siempre sin alburas, ni fallas, ni caries. Se deberá cuidar muy especialmente su estacionamiento, así como de que las piezas sean bien derechas y de sección uniforme.-
Se involucran en la denominación de maderas duras a las siguientes:
Algarrobo Negro: compacto y de color oscuro.-
Incienso Amarillo: de color amarillo verdoso, cuyo aserrín humedecido tiñe de color "solferino" o de color oscuro, muy fibroso y muy compacto.-
Lapacho: (Verde o Moro) de color amarillo verdoso, cuyo aserrín humedecido tiñe de color "solferino" o de color oscuro, muy fibroso y muy compacto.-
Viraró: de color rosado muy compacto.-
Quebracho Colorado: de color rojo subido, muy compacto debe cuidarse que no esté ya deteriorado, por teredos muy fibrosos y muy pesados.-
Urunday: de color marrón con vetas negras, de aspecto sinuoso, muy compacto. Se debe cuidar que no tengan grietas en el núcleo central.-
Deberán cumplir con la norma IRAM 9.560.-

Art. 46°) VIDRIOS

Serán obtenidos por la fusión a altas temperaturas (1.000 a 1.500°C) de silicato de sodio o de potasio, combinados con cal, aluminio, magnesio u óxido de hierro o manganeso. El material resultante deberá ser bien plano, sin sopladuras ni fallas de ninguna especie.-

En planos de detalle y cláusulas particulares se establecerá el tipo, espesor y otras características.

a) **Vidrios Transparentes:** serán los vidrios comunes, obtenidos por el método de estirado plano.

1- Vidrio Simple: serán de 1,8mm a 2mm de espesor, claros, de máxima transparencia y lo más posiblemente lisos.

2- Vidrios Dobles: de un espesor de 2,5mm a 3mm, claros y bien planos.-

3- Vidrios Triples de un espesor de 3,5mm a 4mm, claros y bien planos.-

4- Vidrios Gruesos: de un espesor de 4,2mm a 6mm.-

b) **Vidrios Translúcidos:** serán obtenidos mediante el laminado con cilindros (uno liso y otro rugoso). De acuerdo a su contextura podrá ser:

1-Stilpolyte: de poca opacidad, con una rugosidad de poca profundidad (granulado), de 2,5mm a 3mm.-

2-Martelet: martillado - incoloro o de diversos colores. En espesores de 2,9mm y 4,9mm sin deficiencias.-

3-Catedral: superficie de poca rugosidad, con dibujos en relieve, en forma de cuadros, rombos, etc. Espesor de 2,9mm a 3,2mm.-

4-Otros Tipos: Morocco, Vidrio Rayado, Esmerilado, Floreal Lustre, Granité, etc. No deberán tener fallas de ninguna naturaleza.-

c) **Cristales:** serán obtenidos por la fusión de silicato de potasio con óxido de plomo y fabricados por el método de colado, laminado y pulido. Espesor de 6mm a 7mm, ambas caras perfectamente planas y sin deficiencias.-

d) **Vitreas:** vidrio común transparente. Espesor de 5mm a 7mm.-

e) **Vidrios Armados:** se fabricarán por colado sobre mesa laminado con cilindro (armado común) o por laminado entre cilindros, los que podrán ser lisos o rugosos, para obtener así vidrios transparentes o translúcidos. La malla de alambre incluida en su masa podrá ser reticulada en cuadros (separados entre sí 12,7mm.) llamándose entonces "Georgian" o en hexágonos (de 22mm de apotema) llamado "Armado Común". Es de un espesor aproximado de 6mm.-

f) **Vidrios Plomados o Vitreux:** se obtendrán colocando en bastidores formados por varillas de plomo, fragmento de vidrio "Martelet", blanco o de color, formando dibujo o figura.-

Las pinturas para el decorado se aplicarán en frío, con pincel. Una vez secas se colocarán en hornos especiales,



en que al aproximarse el vidrio al punto de fusión se obtiene la infiltración de las pinturas en la masa del vidrio.-

g) Vidrios templados: podrán ser transparentes o traslúcidos, espesores entre 6; 8 y 10mm.-

h) Vidrios de seguridad (laminados): compuestos por dos hojas de vidrio y una de plástico que luego de un proceso de prensado por laminados y un tratamiento posterior en autoclave, se presenta como un conjunto indivisible.-

Serán del tipo incoloro, color gris y bronce, con dimensiones máximas de 2,50m x 3,60m. Para el laminado Arquitectura podrán especificarse los espesores: 3+3; 4+4 y 5+5 mm -

En las Cláusulas Técnicas Particulares se establecerán las características específicas.-

Los vidrios y cristales deberán cumplir con las normas **IRAM 12.540, 12.542 y 12.558.-**

Art. 47º) PINTURAS

Las pinturas a emplear deberán cumplir con las normas **IRAM 1.022, 1.070, 1.077, 1106, 1.109, 1.110, 1.119, 1.120 y 1.128.-**

Se presentarán en sus envases originales y sin alteraciones en su cierre. La provisión en obra se hará en sus envases de fábrica, los que se abrirán en el momento de su utilización.-

En las Cláusulas Técnicas Particulares se determinará la pintura a utilizar.-

a) Tizas: será provista siempre en terrones, bien limpia y fresca. Se preparará para su uso, poco a poco, a medida que se necesita.-

b) Cola: no se permitirá sino el uso de la que en el comercio se denomina "de conejo", para obras generales. Para obras especiales, la Inspección de la Obra podrá exigir el uso de colas más finas, sin que ello motive ninguna mejora de precios.-

Se deberá preparar al "baño María" con cuidado y prolijidad. Se procurará diluir la cola licuada y concentrada, con agua tibia, debiéndola agregar a la lechada para blanqueo en el mismo momento de ser usada ésta última. No se permitirá la utilización de soluciones viejas.-

c) Pinturas, Esmaltes y Barnices: se utilizarán pinturas, esmaltes y barnices preparados, de marca acreditada y reconocida.-

Serán provistas en obras en sus envases de origen. Serán de primera calidad.-

d) Aguarrás Mineral: se utilizará el que bajo esta nomenclatura expenden los comercios.-

e) Aceite de Linaza: tanto crudo como cocido, será de marca acreditada y reconocida por la Inspección de la Obra.-

CAPITULO II - NORMAS GENERALES Y TRABAJOS PRELIMINARES

Art. 48º) REPLANTEO

El/los planos de replanteo los ejecutará el Contratista en base a los planos generales y de detalle que obren en la documentación y deberá presentarlos para su aprobación a la Inspección de la Obra, estando bajo su responsabilidad la exactitud de las operaciones, debiendo en consecuencia rectificar cualquier error u omisión que pudiera haberse deslizado en la documentación. Lo consignado en éstos no exime al Contratista de la obligación de verificación directa en el terreno.-

El replanteo en el terreno se ejecutará conforme al plano aprobado, materializándose (con alambre o con cordones de cáñamo especial) los ejes principales de la construcción, ejes de muros y de los centros de basamentos o columnas.-

Estos alambres que serán colocados a una altura conveniente sobre el nivel del suelo, no serán retirados hasta tanto la construcción alcance dicha altura.-

Previo a la iniciación de los trabajos de excavación, el Contratista deberá solicitar a la Inspección la aprobación del trabajo de replanteo realizado.-

Cualquier trabajo que fuera necesario efectuar con motivo de errores en la materialización del replanteo será por cuenta exclusiva del Contratista, quien no podrá alegar como excusa la circunstancia que la Inspección haya estado presente durante la ejecución de estos trabajos.-

Los niveles determinados en los planos son aproximados, por lo que se solicitará a la Inspección la rectificación o ratificación, durante la construcción, mediante nota de pedido. Los niveles estarán referidos a una cota cero que la Inspección fijará en el terreno materializándose con un mojón a tal efecto, o mediante otra manera eficaz convenida y cuya permanencia e inmovilidad preservará.-

La Contratista verificará el perímetro y ángulos del terreno a fin de verificar sus medidas y ante cualquier diferencia, deberá comunicarla a la Inspección.-

En casos especiales la Inspección, previa solicitud de la Empresa por nota de pedido, podrá autorizar replanteos parciales, los que deberán estar claramente indicados en los respectivos planos de replanteo.-

Art. 49º) ENSAYOS DE RESISTENCIA DEL TERRENO DE CIMENTACION

La Empresa Adjudicataria juntamente con la Inspección de la obra procederá con la debida antelación al replanteo definitivo a hacer excavar pozos o zanjas, en diferentes puntos del terreno, a fin de practicar los ensayos de resistencia a la compresión, de acuerdo con la práctica usual al respecto y con las instrucciones especiales que diera la Inspección. Pero, aunque se hubieran iniciado las excavaciones para la cimentación, la Inspección podrá resolver nuevos ensayos, ya sea para salvar dudas, ya sea para estudiar cambios en el sistema adoptado de cimentación de las construcciones a raíz de fundaciones especiales.-

En ambos casos, el Contratista deberá cooperar con personal, elementos, útiles, etc., a la mejor realización de esos ensayos y el gasto que dichas pruebas demanden, se dará por incluido en el precio estipulado para el rubro en el



contrato de las obras.-

Los ensayos de resistencia de las diferentes capas del terreno, se complementarán por la Inspección con diagramas de "compresibilidad" y "perfiles" a lo largo de los muros y debajo de los pilares y columnas a construir, a fin de formarse una idea exacta de la conformación geológica y estratificación del subsuelo de cimentación, en correspondencia con las obras a ejecutar.-

El contratista deberá cooperar a intervenir en esos ensayos, formar su propio criterio y hacer las observaciones del caso, pues su responsabilidad al respecto subsistirá en forma completa, si con tiempo y con la debida oportunidad, no hubiere llamado la atención de la D.G.A. y C.-

Art. 50º) ENSAYOS COMPLEMENTARIOS DEL TERRENO

En caso de ser necesario a causa de la mala calidad del terreno portante, la D.G.A. y C. podrá exigir que se efectúen en laboratorios de ensayos de suelos, las siguientes operaciones:

- a) Determinación del coeficiente o grado de compresibilidad.
- b) Determinación del coeficiente o grado de permeabilidad.
- c) Determinación del coeficiente o grado de consolidación.

Con el objeto de formarse un juicio definitivo del terreno, dichas pruebas deberán complementarse con un estudio de las distintas capas, con su clasificación geológica, composición química, contenido de sales, agua, etc. Dicho estudio podrá obtenerse mediante sondeos o a pozo abierto.-

El diseño y cálculo del sistema estructural proyectado deberá ser ajustado a los resultados del estudio de suelo.-

Estos gastos así como los que demande cualquier otro ensayo, se consideran incluidos dentro de los precios contractuales.-

Art. 51º) OBRADOR

Dentro del terreno para la ejecución de la obra, el Contratista construirá por su cuenta los tinglados, depósitos, alojamiento del personal, etc., necesarios. Se dispondrán en forma tal que no perturbe la marcha de la obra.-

Perimetralmente realizará el cercado que exija la reglamentación municipal correspondiente o en su defecto, un alambrado que delimite claramente la zona afectada por los trabajos, con accesos autorizados, bien indicados, así como letreros de precaución que sean necesarios, para evitar accidentes y daños e impedir el acceso de personas extrañas a la obra.-

Independientemente de los elementos que integran el obrador, el Contratista deberá proveer para el uso de la Inspección, una casilla de dimensiones adecuadas y ejecutada con materiales convencionales o prefabricados y con las condiciones de habitabilidad, aislación y terminación aptas para las funciones a desarrollar.-

La casilla se construirá cuando el Pliego Particular lo especifique con las características que en él se determinen.-

CAPÍTULO III - MOVIMIENTO DE TIERRA

Art. 52º) CONCEPTO GENERAL

El Contratista efectuará los desmontes o terraplenamientos necesarios para llevar el terreno a las cotas de proyecto.-

La excavación, removido, transporte, desparramo y apisonado de tierra se efectuará siempre en el concepto de que el precio que se estipule al respecto comprenderá todas las operaciones mencionadas, no teniendo el Contratista derecho a pago adicional alguno. Comprenderá además los gastos de personal, útiles, herramientas, medios de transportes, agua necesaria para el terraplenamiento, apuntalamiento y precauciones a tomar para no perjudicar la estabilidad o el libre uso de construcciones vecinas, trabajos de desagote requeridos por filtraciones en el subsuelo, tablestacas y obras de defensa y contención necesarias para la mayor estabilidad de las excavaciones, e indemnizaciones a terceros, por cualquier concepto y toda otra obra o gastos accesorios que resulte necesario para realizar el movimiento de tierra proyectado.-

La falta de indicaciones al respecto, en las Cláusulas Especiales de cada obra, no justificará reclamo alguno por parte del Contratista, quien deberá recabar de la D.G.A. y C. las informaciones del caso de acuerdo a lo consignado en el Pliego General de Condiciones, antes de formular sus precios y suscribir el contrato de las obras. -

Art. 53º) LIMPIEZA Y PREPARACIÓN DEL TERRENO DE EMPLAZAMIENTO DE LAS OBRAS

Antes del replanteo el Contratista procederá a limpiar y emparejar el terreno que ocupará la construcción, de manera de no entorpecer el desarrollo de la obra.-

La Inspección de la Obra podrá ordenar el mantenimiento de árboles y arbustos existentes en el terreno, cuando los mismos no afecten a la Obra, debiendo el Contratista adoptar todas las previsiones que correspondan para su preservación.-

El corte de los arboles y arbustos que la documentación y/o Inspección indiquen a extraer, serán con sus raíces, para lo cual se efectuarán las excavaciones necesarias.-

Toda excavación resultante de la remoción de árboles o arbustos y demás vegetación, serán rellenadas con tierra apta y deberá apisonarse hasta obtener un grado de compactación no menor que la del terreno adyacente.-

Este trabajo no será necesario en las superficies que deban ser excavadas con posteridad para la ejecución de



desmontes, zanjas, pozos, etc.-

La extirpación de hormigueros y cuevas de roedores, previa destrucción de larvas y fumigación, inundación y relleno de las cavidades respectivas; se ejecutará siempre con precaución para no dañar la cimentación de construcciones vecinas.-

Será obligación del Contratista buscar y denunciar los pozos absorbentes existentes dentro del perímetro de las obras, y cegar por completo, previo desagote y desinfección con cal viva. El relleno de los pozos se hará con tierra y/o arena debidamente apisonada y humedecida, en capas sucesivas de 30 cm. Aquellos que puedan interferir en las fundaciones se rellenarán con hormigón del tipo que se establecerá en su oportunidad hasta el nivel que para cada caso fije la Inspección de la obra.-

En caso de encontrarse zanjas o excavaciones, se procederá como se indica para pozos.-

Dentro del perímetro de la obra, se procederá a efectuar una limpieza general del terreno, retirando todo residuo, materiales, etc.-

Esta limpieza deberá mantenerse durante todo el transcurso de la obra.-

Los costos de todos los trabajos indicados en este artículo, está incluido en el precio de la obra y así deberá preverlo el Contratista en su oferta.-

Art. 54º) DESMONTE

Como trabajo previo se excavarán de trecho en trecho pozos de 1m. de diámetro y con una profundidad de 20cm menor que la del plano propuesto.-

Estos pozos servirán de guía para la excavación ulterior de los bloques intermedios de tierra.-

Salvo convenios especiales, previamente acordados, se irán dejando de trecho en trecho conos de tierra con su coronamiento de vegetación natural, los que servirán para la comprobación del cubaje excavado.-

La excavación de la última capa de 20cm de espesor se efectuará recién en el momento de ser ello necesario para las construcciones a ejecutar.-

La tierra sobrante deberá ser llevada y desparramada dentro del terreno y/o fuera de él hasta una distancia de 500 metros, a juicio exclusivo del Inspector de la obra y salvo indicación expresa de las "Cláusulas Especiales" de cada obra.-

La excavación se hará con las debidas precauciones como para prevenir derrumbes, a cuyo efecto se harán los apuntalamientos necesarios y se adoptarán las medidas oportunas para evitar inconvenientes por lluvias, avenidas de agua u otras causas, todo por cuenta del Contratista.-

Art. 55º) RELLENOS

Como operación previa se hincarán de trecho en trecho en el terreno estacaones de madera dura y se rodearán con conos de tierra bien apisonada.-

La parte superior de los estacaones deberá ser bien horizontal y estará a la cota a que deberá llegar el terraplenamiento una vez terminado. Estos "testigos" servirán para la conformación ulterior del terreno ejecutado.-

La tierra a emplear en todo relleno, será siempre suelta, limpia, sin terrones ni cuerpos extraños y especialmente sin basura ni estiércol.-

Se preferirán para ello la tierra vegetal, la arena y las gredas, con exclusión de arcillas y fangos.-

Se efectuará el relleno con capas sucesivas de 15cm de espesor, las que se irán humedeciendo abundantemente y apisonado con pisones de mano y/o compactadas con equipos de vibro-compactadores mecánicos adecuados.-

Antes de rellenar huecos, hondonadas o bajos, se excavará su fondo, sacando la capa de fango o tierra excesivamente húmeda que pudiera haber.-

Art. 56º) PRÉSTAMO PARA TERRAPLENAMIENTO

Cuando el Contratista tenga que efectuar un terraplenamiento o un relleno, con tierra que no proceda de un desmonte proyectado en el mismo terreno de la obra, deberá procurársela fuera de aquel, salvo especial autorización de las "Cláusulas Especiales" de la obra para excavarla en el mismo terreno.-

En este último caso, no se podrá excavar más de 20cm de altura y en la zona que la Inspección designa a tal fin.-

Sólo en casos especiales previa autorización de la D.G.A.y C. y por permitirlo la topografía del terreno, se permitirán las excavaciones a mayor profundidad.-

Art. 57º) EXCAVACIÓN DE ZANJAS O POZOS PARA CIMENTACIONES DE MUROS, PILARES O COLUMNAS

a) Se ejecutarán de completa conformidad con las medidas de los planos de detalles y hasta la cota del proyecto, si es que se procederá en seguida a su relleno con la obra muraria de cimentación; en caso contrario se llevará hasta una profundidad de 20cm menor que la definitiva, para prever el efecto de las lluvias u otros inconvenientes.-

Los taludes de estas excavaciones serán bien verticales debiéndose proceder a su contención por medio de apuntalamientos y tablestacas apropiadas si el terreno no sostuviera de por sí en forma conveniente.-

b) En caso de filtraciones de agua, se deberá mantener el "achique" necesario, instalando bombas de suficiente rendimiento como para mantener en seco la excavación hasta tanto se haya ejecutado la obra necesaria de cimentación.-

c) Si por error se diera a la excavación un ancho mayor o mayor profundidad de la que corresponda, no se permitirá su relleno con tierra, arena o cascotes, debiéndose hacer con el mismo material de que está constituida la banquina o estructura de fundación.-

d) El fondo de las excavaciones para dichas cimentaciones será siempre bien horizontal.-

En casos especiales, la D.G.A.y C. podrá consentir cimentaciones escalonadas en planos horizontales de diferentes cotas.-

El espacio entre el muro de cimientos y los bordes de la zanja se rellenarán por capas sucesivas de tierra



humedecida, de un máximo de 20cm de espesor, las cuales serán debidamente apisonadas.-
En ningún caso la carga que soporte el terreno será mayor que la admisible.-

Art. 58º) EXCAVACIÓN DE SOTANOS, CISTERNAS, FOSAS, ZANJAS PARA OBRA SANITARIAS

Se procederá en general de acuerdo con lo indicado en el artículo que antecede.-

En particular se cuidarán los apuntalamientos tanto de los paramentos verticales de la tierra excavada como de las construcciones inmediatas, cuya estabilidad pudiera ser afectada eventualmente por las obras de excavación mencionadas.-

Si se empleara "excavadora mecánica", se convendrán en cada caso con la Inspección los detalles para su emplazamiento y funcionamiento.-

La responsabilidad del Contratista será completa y sin limitación por cualquier daño o perjuicio que ocasionare a terceros, a instalaciones, etc., por descuidos o errores tanto en los apuntalamientos como en los desagües y en las demás obras de prevención inherentes a toda excavación de importancia, inmediata a construcciones existentes.-

Art. 59º) TRABAJOS AUXILIARES IMPREVISIBLES

Si durante el desarrollo de las obras que se licitan aparecieran cañerías, cables, túneles, etc. cuyo recorrido pudiera afectar el emplazamiento de las nuevas estructuras o producir deficiencias en la terminación de los trabajos, el Contratista deberá proceder al desvío de aquellas en forma de eliminar el inconveniente que presenten, sin afectar su utilización, previa supervisión de la D.G.A.y C.-

Cuando las dificultades se produzcan por la existencia de pozos negros, cámaras sépticas o cualquier otra estructura inutilizada, el Contratista deberá proceder al cegado de los primeros, de acuerdo con el Art. 53º y a la demolición de las obras, rellenando las partes del terreno que así lo requieran por efectos de estos trabajos dando la intervención a la Inspección.-

El Contratista deberá presentar a la D.G.A.y C. un plano de ubicación de las instalaciones y estructuras mencionadas, revisado y conformado por el Inspector de la obra, en base al cual se impartirán las instrucciones que se consideren necesarias para cada caso en particular.-

Las directivas así impartidas sólo podrán ser modificadas por la D.G.A.y C., la que autorizará en definitiva la ampliación del plazo fijado para la terminación de las obras a solicitud del Contratista, si así lo juzgara necesaria, como consecuencia de las previsiones de este artículo.-

No se admitirán en ningún caso, como adicional, los gastos de materiales o mano de obra que estos trabajos imprevistos originaran y que no hayan sido autorizados especialmente como adicionales por la D.G.A.y C. y controlados por la Inspección.-

Art. 60º) TIERRA VEGETAL PARA JARDINES

En las zonas previstas para jardinería se colocará una capa de 0,15m de espesor como mínimo, de tierra vegetal, donde la superficie del terreno deba terminarse con césped o macizos florales.-

En canteros que deban contener plantas, la profundidad mínima de tierra vegetal será de 0,40m (salvo especificación contraria en planos de detalles o Cláusulas Especiales.-

Cuando se especifique la plantación de árboles, para cada uno de ellos deberá ejecutarse una excavación de 0,60 x 0,60 x 0,80m como mínimo, la que se rellenará con una capa de 0,20m de arena primero y luego con tierra vegetal, regando abundantemente.-

La tierra vegetal será bien desmenuzada, libre de semillas o raíces que pudieran general maleza. Estará libre además, de escombros o cal o cualquier cuerpo extraño o arcillas.-

CAPÍTULO IV - MORTEROS Y HORMIGONES

Art. 61º) GENERALIDADES

a) Salvo autorización expresa de la Inspección de la Obra, deberán ser preparados por medios mecánicos, con "mezcladoras" y "hormigoneras" que satisfagan las exigencias de los Pliegos de Condiciones.-

b) Los componentes serán dosados "al peso" o "por volumen", según corresponda a las indicaciones de cada tipo, empleándose "básculas" o troladas y "cajones o recipientes de medida" perfectamente tasados de antemano y sellados por la Inspección, con la indicación bien clara y visible de su volumen, o del peso de cada material dosable en ellos.-

c) El dosaje se hará con materiales en seco e igualmente sueltos si lo fuera por "volumen".-

d) Cuando se preparen "a mano" la mezcla de los componentes se hará sobre tabladillos bien limpios y ajustados y con un reborde a fin de impedir el escurrimiento del agua de amasado. En caso contrario se hará sobre un embaldosado impermeable, apropiado y de la aceptación de la Inspección.-

e) Los materiales inertes a emplear serán siempre nuevos y limpios y si fuera necesario, a juicio de la Inspección, se lavarán prolijamente a fin de depurarlos del exceso de tierra, materias orgánicas, sales solubles nocivas, etc., que pudieran contener.-

Art. 62º) MORTEROS Y HORMIGONES SOBRANTES

a) Los morteros y hormigones a la "cal" se prepararán para el consumo del día, nada más.-

Los de cemento se prepararan a medida que se vayan utilizando en la obra, no pudiéndolos guardar preparados a la espera de reanudar el trabajo más tarde.-

b) Todo mortero a la cal, sobrante del día, se amontonará donde la Inspección ordene, hasta su completa desecación pudiéndose emplear después como "arena" en la fabricación de hormigones para contrapisos o para rellenos,



siempre que la Inspección de la obra lo considere posible y previo tamizado a través de cedazos de tejidos de alambre de bronce o de hierro galvanizado, de dimensiones de malla apropiada.-

c) Todo sobrante del día de hormigones a la cal, se amontonará en forma análoga, para ser usado mas tarde como "pedregullo o cascote" en la fabricación de hormigones para los fines mencionados en b), previa autorización de la Inspección.-

Art. 63º) MORTEROS Y HORMIGONES PROCEDENTES DE LA DEMOLICIÓN DE OBRAS HECHAS

La Inspección permitirá, previa nota de pedido y según los casos y las circunstancias, el aprovechamiento de los primeros como "arena" y de los segundos como "pedregullo" en la forma mencionada en el Art.62º, previa conformidad de la D.G.A.y C.-

Art. 64º) COMPONENTES

La cal, el cemento, la arena, el polvo de ladrillos, los cascotes y el pedregullo a emplear en la fabricación de morteros y hormigones, serán siempre de primera calidad, de primer uso y responderán a todas las exigencias mencionadas en el CAPITULO I (MATERIALES DE CONSTRUCCIÓN) y en las correspondientes al CAPITULO DE HORMIGÓN ARMADO.-

Art. 65º) PROPORCIÓN DE LOS COMPONENTES

Tanto para los morteros como para los hormigones regirá lo que se indique para cada tipo en las "Planillas de Morteros y Hormigones".-

Pero como las proporciones son dadas empleando tipos normales de arena y canto rodado, la Inspección tendrá derecho en cada caso de modificarlas, en razón de las diferentes características de los materiales mencionados que se autorice usar, sin que por ello el Contratista tenga el derecho de reclamar "mejoras de precios".-

CAPITULO V - FUNDACIONES

Art. 66º) NORMAS DE EJECUCIÓN

Las fundaciones se ejecutarán de acuerdo a los detalles del plano respectivo, y a las indicaciones que establezca por escrito la Inspección, teniendo en cuenta para la ejecución de las estructuras de cada tipo de fundación las especificaciones que indican los artículos siguientes, y las que correspondan del CAPITULO DE HORMIGÓN ARMADO.-

Art. 67º) BANQUINAS DE HORMIGÓN SIMPLE

Las banquinas de hormigón simple se ejecutarán con uno de los siguientes tipos de hormigón: Tipo I – II – III – IV – V, empleándose en obra el que establezcan las "Cláusulas Técnicas Particulares".-

En todos los casos el hormigón contendrá el agua necesaria para no retardar su fragüe y se colocará por capas de 10cm de espesor, apisonándolo fuertemente con pisones de mano.-

Se nivelará cuidadosamente la superficie de la banquina, a fin de darle una horizontalidad perfecta.-

Art. 68º) ESTRUCTURA DE FUNDACIÓN DE HORMIGÓN ARMADO

Para la ejecución de las banquinas, bases de columnas, vigas de fundación, pilotes y toda otra fundación de hormigón armado, regirán las especificaciones del CAPITULO DE HORMIGÓN ARMADO.-

Art. 69º) MAMPOSTERÍA DE LADRILLOS COMUNES DE CIMIENTOS

Comprende toda la mampostería de muros, tabiques, pilares, muretes de veredas, bases, etc., desde la cara superior de las banquinas o de cualquier otra estructura de fundación hasta la capa aisladora horizontal.-

La mampostería de cimentación se ejecutará en sujeción a las siguientes exigencias:

a) Sobre la banquina de asiento se levantará la obra muraria, de perfecto acuerdo con lo que se indique en los planos especiales de replanteo y los de detalle. En correspondencia de vanos y puertas, el muro de cimientos será corrido y perfectamente trabado.-

b) Se emplearán ladrillos de primera calidad, que respondan a las exigencias del Art. 3º.-

c) Las hiladas de ladrillos serán bien horizontales y alineadas, las juntas serán alternadas de modo que no correspondan ni vertical ni horizontalmente en hiladas sucesivas.-

d) Se mantendrá rigurosamente la verticalidad y la alineación de los paramentos adoptando las precauciones del caso.-

e) Para la ejecución de la mampostería en cimientos se utilizará mezcla tipo A-1, salvo indicación en contrario de las "Cláusulas Especiales".-

f) Para las demás precauciones a adoptar, regirá lo establecido en el CAPITULO VI "MAMPOSTERÍA EN ELEVACIÓN".-

Art. 70º) AISLACIÓN HORIZONTAL Y VERTICAL EN MUROS

Salvo especificación en contrario en Cláusulas Particulares o planos de detalles, en todos los muros sin excepción se ejecutarán dos capas aisladoras de 1,5cm de espesor cada una. La superior a 5cm sobre el nivel de piso interior terminado, la inferior a la altura del contrapiso. Esta última será continua, sin interrupciones en vanos y aberturas. -

Ambas capas horizontales estarán unidas por otras dos verticales (salvo cuando la mampostería exterior sea de ladrillos a la vista) de igual material y espesor.-



Cuando exista diferencia de niveles entre pisos, la capa inferior se ejecutará a nivel del contrapiso más bajo.-
La mezcla a utilizar será 1:3 (cemento - arena) e hidrófugo de marca reconocida, disuelto en el agua de amasado, en la proporción indicada por el fabricante. Se terminará con cemento puro estucado con cuchara, usando pastina de cemento y no espolvoreo del mismo.-

El planchado deberá ser esmerado a fin de evitar puntos débiles producidos por la posible disminución del espesor de la capa.-

Para evitar la aparición de fisuras, se deberá curar con regados abundantes o cubriéndola con arpilleras húmedas.-

Aparte de constatarse la perfecta horizontalidad, el Contratista deberá asegurar la perfecta unión de las capas.-

No se continuará con la mampostería, hasta transcurridas 24 hs.-

Con respecto a las capas aisladoras verticales, deberán tomarse las precauciones necesarias como para no romperlas, cuando se proceda a la colocación de los zócalos.-

Cuando el paramento exterior sea de ladrillo visto y esté en contacto con el terreno natural, la primera capa aisladora horizontal se ejecutará a 5cm como máximo sobre el nivel del terreno. La capa aisladora vertical sólo se ejecutará sobre el lado interior del muro.-

En todos los casos, la mampostería que se encuentre entre las dos capas horizontales se asentará con mezcla reforzada (1/4:1:3).-

Art. 71º) TABIQUE AISLADOR VERTICAL

Los muros perimetrales de sótanos que deben ir adosados al terreno natural o a rellenos ulteriores, llevarán doble capa horizontal, unidas por un tabique panderete impermeable. -

Para ello se construirá, adosado al paramento vertical del terreno natural o del futuro relleno, un tabique construido con ladrillos comunes colocados de canto y asentados con mortero reforzado 1/4:1:3 (cemento - cal - arena). Dicho tabique se apoyará sobre la banquina de asiento del muro y se prolongará superiormente hasta el nivel del terreno. Una vez terminado se ejecutará sobre él una capa impermeable de mezcla 1:3 e hidrófugo, de 15mm mínimo de espesor, terminado alisado al cemento puro. Esta capa vertical se unirá perfectamente a las dos horizontales, ejecutadas de acuerdo al Art. 70º.-

CAPITULO VI - MAMPOSTERÍA EN ELEVACIÓN

Art. 72º) GENERALIDADES

El Presente Artículo regirá para toda mampostería a ejecutar, independientemente del tipo de ladrillo a utilizar. -

Se entenderá por tal, toda mampostería que se construya sobre la capa aisladora horizontal y será la necesaria para realizar todas las obras murarias que se indican en los planos. La mampostería se ejecutará con sujeción a las siguientes prescripciones:

Responderá exactamente a las dimensiones y formas detalladas en los planos de proyecto, tanto en planta como en elevación. -

Los paramentos de muros y demás estructuras se levantarán empleando la plomada, el nivel, las reglas y los hilos de guía, a fin de que todas las hiladas de ladrillos resulten bien horizontales. Todo muro de un ladrillo de espesor, se levantará a un hilo, cuidando el paramento exterior en general, o que corresponda al local más importante. -

Todo muro de más de un ladrillo de espesor, se levantará a dos hilos, uno a cada lado, de modo de obtener en ambos paramentos la menor rugosidad posible. -

A medida que la mampostería se eleva, se irán dejando en ella los huecos para los conductos de humo de aireación y para la colocación de las cañerías maestras de desagües de techo, de desagües y ventilación de cloacas, para los nichos de radiadores de calefacción, etc. -

Los ladrillos se colocarán trabándolos, esto es, con juntas desencontradas en el plano vertical y en el plano horizontal, de hilada en hilada. Se emplearán, al efecto ladrillos enteros, tres cuartos y medios, mas no cuartos o cascotes. Se colocarán con enlace nunca menor de la mitad de su ancho en todos sus sentidos. -

Las juntas de mortero, tanto horizontal como vertical, tendrán un espesor máximo de 18 mm. Deberán por otra parte asegurar un colchón de mortero de 10 mm de espesor mínimo, entre los ladrillos y además deberán rellenar perfectamente todos los huecos. -

El ladrillo antes de ser colocado, deberá ser abundantemente mojado mediante un método conveniente. Sin golpearlos, se los hará resbalar sobre la mezcla, apretándolos de manera que ésta rebalse las juntas. -

Los muros se levantarán simultáneamente al mismo nivel para regular el asiento y enlace de la albañilería. -

Los muros que se crucen y empalmen serán trabados en todas sus hiladas. Se ligarán a columnas o pantallas de hormigón armado, (previamente salpicados con lechada de cemento puro) por barras de hierro de 6 mm de diámetro cada 40 cm de separación entre ellas como máximo, y de 50 cm. de longitud, dejadas al hormigonar.-

Los huecos para andamios o similar, se rellenarán con mezcla fresca y ladrillos recortados a la medida necesaria.-

Los tabiques llevarán a partir del nivel de piso, cada metro de altura, asentados en mezcla de concreto 1:3, dos hierros de 8 mm que se doblarán en forma de gancho tomando el ladrillo en sus extremos.-

La mampostería deberá reforzarse bajo los antepechos 2 hiladas antes y en un ancho de 0,70 m a cada lado de la ventana con una mezcla de mortero 1:3 y 2, Ø 8 mm.-

Salvo especificación en contrario en planos o Cláusulas Particulares, se colocará en el coronamiento de todos los tabiques que no lleguen al cielo raso, un encadenamiento de HºAº de ancho igual al del tabique por 10 cm. de altura en cuyo interior correrá una armadura compuesta por 2 Ø8mm con estribos de 6 mm cada 30 cm. -



De la misma manera, todos los muros que no se encuentren vinculados a la estructura principal deberán reforzarse con un encadenado de ancho igual al muro y 0,15m. de altura, con 4 Ø8 mm y estribos de Ø 6 mm cada 30 cm.-

A fin de asegurar una buena trabazón de la mampostería con las vigas y losas de techo y entresijos, la ejecución de la mampostería se suspenderá a una altura de 3 hiladas por debajo de esa estructura hasta tanto se produzca el perfecto asentamiento de las paredes, después de lo cual se macizarán los espacios vacíos dejados, con ladrillos asentados a presión en un lecho constituido por una parte de cemento y tres de arena.-

Salvo especificación en contrario, todos los vanos llevarán dinteles de HºAº, que se apoyarán sobre la albañilería en cada extremo en una longitud igual al 10% de la luz del vano, con un mínimo de 20 cm.-

Todos los trabajos enumerados se encuentran incluidos en el precio de la mampostería (salvo cuando expresamente sean desagregados en el cómputo y/o presupuesto) no teniendo el Contratista derecho a pago adicional alguno.-

Art. 73º) MAMPOSTERÍA DE LADRILLOS COMUNES

Será ejecutada con ladrillos de primera calidad, de acuerdo al CAPITULO I de este Pliego. La mezcla a utilizar será la Tipo A2a.-

Todo muro nuevo que empalme con mampostería existente se hará ejecutando todas las trabas que sean necesarias, para unir firmemente ambas mamposterías. Se tendrá en cuenta lo especificado en el CAPITULO XVII.-

Art. 74º) MAMPOSTERÍA DE LADRILLOS DE MAQUINA O PRENSADOS

Se ejecutará siempre con ladrillos escogidos de primera calidad según lo establecido en el CAPITULO I, y se asentarán sobre un mortero Tipo A2c. Se exigirá un trabajo perfecto de terminación. -

Art. 75º) MAMPOSTERÍA DE LADRILLOS REFRACTARIOS

Se ejecutarán con ladrillos refractarios de primera calidad asentados con mezclas de cemento refractario, las juntas serán reducidas a un mínimo posible. Se tendrá en cuenta lo especificado en el CAPITULO I - MATERIALES DE CONSTRUCCIÓN.-

Art. 76º) MAMPOSTERÍA DE LADRILLOS HUECOS

Se ejecutará de acuerdo a las exigencias de los planos, y de las "Cláusulas Especiales" de cada obra. Siempre se considerará que ella ha de constituir tabiques interiores o muros de relleno, es decir no expuestos a carga alguna fuera de su peso propio, cuando no se utilicen ladrillos cerámicos portantes.-

El mortero a emplear en su construcción salvo indicación en contrario de las "Cláusulas Especiales" será el tipo A2c.-

Art. 77º) MAMPOSTERÍA DE BLOQUES DE HORMIGÓN

Se utilizarán bloques de acuerdo a lo especificado en el CAPITULO I.-

La mezcla a utilizar será la del tipo A2c.-

Los bloques se asentarán secos, sin previo humedecimiento.-

Art. 78º) MAMPOSTERÍA DE LADRILLOS A LA VISTA

Para la ejecución de la mampostería con ladrillos a la vista regirá lo siguiente:

a) Se emplearán ladrillos comunes, elegidos, bien cocidos, con la cara vista bien plana, de aristas vivas, sin rajaduras y coloración uniforme.-

b) Se pondrá especial cuidado con la ejecución de las juntas las cuales no deberán tener menos de 1 cm. de espesor ni más de 2 cm, siendo uniformes en todo el paramento.-

c) Las juntas serán descamadas y rehundidas 2 cm. como mínimo para permitir la colocación del mortero de junta respectiva.-

d) Previa limpieza y mojado abundante de las juntas se procederá a su relleno con mortero tipo E. Este trabajo se ejecutará en forma sumamente esmerada, mediante el empleo de espátulas de formas y dimensiones adecuadas, comprimiendo fuertemente el material para evitar que queden partes huecas y alisándolas correctamente. La junta terminada deberá quedar rehundida 10 mm. con respecto al filo exterior de los ladrillos.-

En el interior y previo a la ejecución del jaharro, se ejecutará un azotado impermeable Tipo C1.-

Una vez tomadas las juntas se lavarán los ladrillos con una solución de ácido clorhídrico al 10%, enjuagándolos luego con abundante agua limpia.-

Art. 79º) ANDAMIOS, PUENTES, PASARELAS, PLANOS INCLINADOS, ESCALERAS, ETC.

Los andamios para las construcciones de mampostería se harán siempre respondiendo a exigencias de solidez y seguridad, adoptando disposiciones sencillas que permitan un fácil montaje del conjunto y sobre todo, adoptando para el cálculo coeficientes de trabajo reducidos con respecto a lo usual para el material que los constituyan.-

CAPITULO VII - REVOQUES

Art. 80º) TRABAJOS PRELIMINARES

Antes de proceder a la ejecución de los revoques de los muros, se efectuarán los siguientes trabajos preliminares:

a) Se limpiarán los paramentos de los muros, empleando cepillo duro y escoba, en forma de dejar los ladrillos sin



incrustaciones de morteros ni manchas de salitre. Además se escarbarán las juntas, si hubieran sido demasiado rellenadas.-

- b) Si las afloraciones de salitres fueran muy abundantes se trabajará el paramento del muro con ácido muriático diluido al 10% y se lavará con abundante agua, luego se rellenarán los huecos dejado por machinales u otras causas.-
- c) Se mojará abundantemente el muro.-

Art. 81º) REVOQUES INTERIORES

Comprende la ejecución de jaharros y enlucidos. Previa preparación del paramento a revocar, se procederá a la preparación de fajas o guías para la ejecución del mismo. Dichas fajas se ejecutarán bien a plomo acusando un plano perfecto en su conjunto y tendrán el espesor que en definitiva se dará al jaharro no pudiendo exceder por consiguiente de 18 a 20 mm. El mortero a emplearse será el Tipo C3 y se deberá peinar antes del fragüe para agarre del enlucido. -

Los enlucidos se harán después que el jaharro haya fraguado y se encuentren terminadas las canalizaciones de las instalaciones, debiéndose mojar el paramento antes de la ejecución del enlucido.-

Los paramentos una vez terminados no deberán presentar superficies alabeadas ni fuera de nivel, ni rebarbas u otros defectos cualesquiera.-

Las aristas de intersección de los paramentos entre sí y de estos con los cielorrasos, serán vivas y rectilíneas.-

En las Cláusulas Particulares o planos se especificará el tipo de enlucido a ejecutar.-

En el Art. 83º se detallan los distintos tipos de enlucidos.-

Art. 82º) REVOQUES EXTERIORES

Regirá lo estipulado en el Art. 80º. Constará de tres capas: azotado, jaharro y enlucido.-

a) Azotado: se ejecutará con mortero tipo C-1. Tendrá un espesor de 3 a 5 mm.-

Se exigirá sumo cuidado en la realización de esta operación; deben taparse perfectamente toda hendidura o resquicio del paramento apretándose la mezcla con la cuchara. Debe obtenerse una superficie completamente impermeable.-

b) Jaharro: regirá lo establecido en el Art. 81º. La mezcla a emplear será la Tipo C-2. -

c) Enlucido: en las "Cláusulas Especiales" de cada obra se determinará su índole, pudiendo ser, entre otros, las que se detallan en el Art. 83º del presente capítulo.-

Art. 83º) ENLUCIDOS

A LA CAL FRATASADO AL FIELTRO: se ejecutarán con mezcla C-5 o C-4 y se terminará con el fratacho de lana de la mejor calidad. Si después de esta operación quedaran rebarbas o cualquier otro defecto, se los corregirá pasando un fieltro ligeramente humedecido de manera de obtener superficies completamente lisas; se exigirá el uso de arena fina tamizada para la mezcla.-

El espesor no será mayor de 5 mm.-

A LA CAL FINA SALPICADA: sobre el jaharro se aplicará una capa de enlucido para dar fondo. Sobre éste se aplicará el material a salpicar que se especifique en las Cláusulas Particulares, aplicándolo a máquina. Cuando se especifique Salpicado y Aplastado se ejecutará de la forma antedicha y cuando el material comience a fraguar, se aplastará con llana metálica.-

CAL A LA BOLSA: a medida que se levanta la mampostería, con el sobrante de mezcla (que será mas cargado) se aplasta y estira sobre el paramento con arpillera humedecida. En este caso se preverá el azotado impermeable en la cara interior del paramento.-

CAL BOLSEADO: levantada la mampostería, se carga con el material del enlucido en un espesor de 1 cm aproximadamente, y se pasa la bolsa haciendo presión sobre el paramento. El azotado se preverá del lado interior del muro.-

AL YESO: se ejecutarán sobre el jaharro o grueso.-

La técnica a utilizar y el mortero para el enduido serán los mismos que los que se especifican mas adelante en el CAPITULO VIII - CIELORRASOS DE YESO.-

Será ejecutado por obreros especializados, exigiéndose una superficie terminada perfectamente plana, sin defectos, con aristas vivas y rectas.-

Se utilizarán herramientas apropiadas y la Inspección será exigente en cuanto a los detalles de terminación.-

CON MATERIAL DE FRENTE O SÍMIL PIEDRA: se efectuará sobre jaharro 1.1.5 (cemento- cal hidráulica- arena).-

El Contratista hará todas las muestras necesarias hasta llegar al grano y color especificado en planos, o Cláusulas Particulares, para aprobación de la Inspección.-

Deberá ser homogéneo en tono y grano, sin uniones ni retoques.-

En todos los casos se deben seguir las instrucciones del fabricante y las directivas que al respecto imparta la Inspección de la Obra. Deberá llegar a la obra en sus envases originales cerrados y no podrán ser abiertos hasta que la Inspección los haya revisado.-

Se exigirá mano de obra especializada.-

Su terminación podrá ser: peinado, salpicado, salpicado y aplastado, planchado, pulido.-

Art. 84º) REVOQUES IMPERMEABLES

Los muros se prepararán en la forma indicada en el Art. 80º- TRABAJOS PRELIMINARES.-

Los revoques impermeables se ejecutarán haciendo un jaharro con mortero 1:1/2:3 (cemento- cal hidráulica- arena) y un enlucido 1:2 (cemento- arena fina) de un espesor máximo de 15 mm., bien apretado con fratacho y después con regla. Finalmente se alisa a cuchara. Una vez terminado la superficie debe quedar perfectamente lisa, de tono



uniforme, sin manchas ni retoques.-

Art. 85º) TOMADO DE JUNTAS EN MAMPOSTERÍA A LA VISTA

Completando las precauciones exigidas en el CAPITULO VI - MAMPOSTERÍA EN ELEVACIÓN, se tendrán presente las siguientes exigencias:

a) Será obligación del Contratista rectificar todas las aristas de pilares y muros, aristas horizontales y verticales de los ladrillos, abrir las juntas, etc., que no hayan sido perfectamente trabajados. Estos trabajos deberán ser ejecutados con suma prolijidad y de acuerdo con las directivas que al respecto imparta la Inspección de la obra.-

b) El mortero a utilizar para el tomado de juntas será 1:2 (cemento- arena fina de río).-

c) En el paramento interior de todos los muros con ladrillos a la vista, se ejecutará un azotado impermeable con mortero C-1 antes de la ejecución del jaharro. Dicho azotado recubrirá totalmente el muro y se ejecutará antes de proceder a la colocación de bulines y la ejecución de fajas.-

Se extenderá en los muros perpendiculares que lleguen a él hasta 60 cm en ambas caras.-

CAPITULO VIII - CIELORRASOS

Art. 86º) DISPOSICIONES GENERALES

Los cielorrasos deberán ser ejecutados en base a las indicaciones de la planilla de locales y a lo especificado en el presente Capítulo para cada tipo de Cielorrasos.-

Para todos los trabajos preliminares y de preparación de las superficies a revocar ya sea sobre la losa de hormigón o bovedillas, regirán en forma general y en la que corresponda, las especificaciones del CAPITULO VII - REVOQUES.-

Antes de proceder a la ejecución de los cielorrasos, se deberá verificar en obra la altura de los mismos, a fin de salvar cualquier inconveniente que se pudiera producir con la adopción de las alturas consignadas en la planilla de locales o en los planos generales y de detalles.-

Art. 87º) CIELORRASOS APLICADOS

a) A LA CAL: sobre la losa se aplicará un azotado con mezcla Tipo D4 y un jaharro con mortero tipo D2. El enlucido se hará con mortero tipo D5, y con el objeto de obtener una superficie bien lisa, se empleará en la preparación del mortero, arena fina tamizada y se fratasará con "fratacho" recubierto con fieltro.-

b) AL YESO: el jaharro se ejecutará con mortero tipo J o con yeso negro según se especifique en las Cláusulas Particulares. El enlucido se obtendrá con una capa de yeso blanco de un espesor de 3 mm aproximadamente. Se exigirá mano de obra especializada.-

c) CON MATERIAL DE FRENTE: se aplicará un jaharro con mezcla tipo J. Para el enlucido, se determinará en las "Cláusulas Particulares" de cada obra, su tipo, color y forma de terminación debiendo cumplirse como ya se especifica en el CAPITULO VII - REVOQUES, todas las indicaciones que exige la casa productora.-

Art. 88º) CIELORRASOS SUSPENDIDOS E INDEPENDIENTES

a) ARMADO CON MADERA Y METAL DESPLEGADO: salvo indicación contraria en planos de detalles o Cláusulas Particulares, el armazón estará constituido por viguetas formadas con tablas de Pino separadas 70 cm. de eje; debajo de éstas y transversalmente se clavarán listones de Pino cada 25 cm, de 25mm por 38 mm. (1" x 1 1/2"). En estos irá colocado el metal desplegado con clavos distanciados cada 5 cm.-

Las viguetas tendrán las dimensiones que a continuación se detallan según las luces de los locales:

| | |
|-----------|--|
| Hasta 2m: | 1 tabla de 2,5 x 10cm. (1"x 4").- |
| De 2 a 3m | 1 tabla de 2,5 x 15cm. (1"x 6").- |
| De 3 a 4m | 2 tablas de 2,5 x 10cm. (1"x 4"), apareadas.- |
| De 4 a 5m | 2 tablas de 2,5 x 12,5cm. (1" x 5"), apareadas.- |
| De 5 a 6m | 2 tablas de 2,5 x 15cm. (1" x 6"), apareadas.- |

En los casos en que las viguetas estén formadas por dos tablas, se separarán por medio de tacos de 5cm. (2") de espesor distanciados a 80cm.-

En la parte superior de este envigado se clavará cada metro y medio (1,5m) tablas de Pino de 2,5 x 5 cm. (1" x 2") a fin de evitar que las viguetas sufran deformaciones.-

El entramado resistente se macizará no menos de 15 cm. en los muros y se apoyará en los tabiques sobre todo el espesor del mismo.-

Las luces se salvarán en general con tablas enteras permitiéndose una empatilladura cada tres tablas enteras, alternando su posición en forma de que no se correspondan las empatilladuras.-

Las empatilladuras se harán recubriéndose lateralmente las juntas por medio de tablas de la misma sección de las que se trata de empatillar y de un largo mínimo de 50 cm., se colocarán en las dos caras opuestas y se clavarán mediante clavos punta París de 50mm de largo y en número de 8 como mínimo para cada tabla.-

El largo mínimo de las piezas que se empatilla será de 1,50 m. Los extremos de las tablas y alfajías empotradas en la mampostería se embrearán en caliente.-

El metal desplegado a emplearse, salvo especificación contraria, será del tipo común de chapa N°24, barnizada en negro y de un peso aproximado de 1,65 kg/ m². Se colocará en hoja entera, las que se unirán sobre sí, superponiéndose los extremos de cada hoja unos 5 cm y se les hará una costura con alambre galvanizado N°18.-

Al metal desplegado se le dará una azotada con mortero tipo D3. Luego se ejecutará un jaharro D1.-

El enlucido puede ser a la cal, al yeso o con material de frente, para lo cual se tendrá en cuenta tanto para su



acabado como para el tipo de mezcla lo especificado precedentemente en el Art. 86°.-

b) **ARMADOS EN HIERRO Y METAL DESPLEGADO:** salvo especificación contraria en los planos o "Cláusulas Particulares", se dejarán en las losas chicotes de hierro de 6mm para sostén del emparrillado. Este se ejecutará con varillas de hierro de 8mm, distanciadas entre sí 60cm, y varillas transversales de 6mm cada 25 cm. Todos los cruces se atarán con alambre galvanizado, permitiéndose empalmes alternados. Dicha malla se sustentará a los chicotes de la losa por medio de fierros de 8mm, doblados en forma de gancho, colocados de tal manera que correspondan uno por cada esquina de un rectángulo de 60 cm por 50 cm.-

A este emparrillado se le ata el metal desplegado N°24, procediendo luego como en el caso anterior.-

Art. 89°) CIELORRASOS DE MADERA MACHIMBRADA

Se ejecutarán en un todo de acuerdo a lo indicado en planos y planillas.-

Las maderas a utilizar serán de primera calidad, bien estacionadas y cumplirán con las **Normas IRAM.**-

Deberán cumplir además con las especificaciones del Art. 46° del CAPITULO I - MATERIALES DE CONSTRUCCIÓN.-

El tipo de madera a utilizar, dimensiones y forma de colocación se especificará en las "Cláusulas Particulares".-

Art. 90°) CIELORRASOS ESPECIALES

Para cualquier otro tipo de cielorrasos, serán ejecutados en un todo de acuerdo a los detalles indicados en los planos y "Cláusulas Particulares", y las indicaciones que pueda formular la casa proveedora del material para asegurar un trabajo prolijo y eficiente.-

CAPITULO IX - CONTRAPISOS

Art. 91°) NORMAS GENERALES

Debajo de todos los pisos en general se ejecutará un contrapiso de hormigón del tipo y espesor que en cada caso particular se indique.-

En aquellos locales que tengan servicios sanitarios o pasen cañerías, el contrapiso tendrá un espesor tal que permita cubrir totalmente dichas cañerías, cajas, piezas especiales, etc.-

En los casos en que deba realizarse sobre el terreno natural el mismo se compactará y nivelará perfectamente respetando las cotas, para que una vez terminados los contrapisos tengan el nivel que resulte necesario para recibir los pisos, debiendo ser convenientemente humedecido mediante un abundante regado antes de recibir el hormigón.-

La ejecución de los contrapisos no podrá iniciarse sin la correspondiente autorización de la Inspección de Obras, la que si comprobara falta de firmeza en el terreno de asiento de éstos, podrá ordenar su consolidación mediante un apisonamiento y riego adecuado, sin que ello dé lugar a reclamos de ninguna especie por parte de la Empresa.-

No se permitirá la colocación de los pisos de baldosas o parquet, antes de que el hormigón de los contrapisos haya fraguado completamente y sin haber limpiado y mojado abundantemente la superficie del mismo.-

Los contrapisos serán de un espesor uniforme y se dispondrán de manera que su superficie sea regular y lo más paralela posible al piso correspondiente, debiendo ser fuertemente apisonado de forma de lograr una adecuada resistencia.-

El hormigón deberá ser preparado fuera del lugar de aplicación, cuidando el perfecto mezclado de los materiales.-

Art. 92°) ESPESOR DE LOS CONTRAPISOS

Salvo especificación contraria en los planos, los espesores de los contrapisos serán los que a continuación se detallan:

a) Sobre terreno natural el espesor mínimo será de 12cm para interiores y 10cm para exteriores.-

El hormigón a emplear será el que se especifique en Cláusulas Particulares. En caso contrario será Tipo I o II (según corresponda).-

b) Sobre losas de H°A° el espesor mínimo será de 8cm y el hormigón a emplear salvo indicación en contrario será tipo I o IV.-

c) Para azoteas y terrazas, el contrapiso tendrá un espesor mínimo de 5cm en los embudos de desagüe y un máximo que se determinará según la naturaleza de la cubierta.-

d) Para contrapisos armados el espesor mínimo será de 15cm, con un hormigón Tipo III, llevará en su interior un entramado de hierro de 8mm de Ø cada 30cm en ambos sentidos, los cuales deberán anclarse al encadenado inferior.-

Art. 93°) CONTRAPISOS ALIVIANADOS Y/O AISLANTES

Son los ejecutados con arcillas expandidas de buena absorción al impacto, de reducido peso propio, bajo coeficiente de conductividad térmica y aptos para la aislación acústica. La mezcla a emplear, salvo especificación en contrario, será 1:3:9 (cemento - arena - arcilla expandida).-

CAPITULO X - PISOS Y ZÓCALOS

Art. 94°) DISPOSICIONES GENERALES

Los locales a pavimentar deberán prepararse adecuadamente: rellenados y apisonados o desmontados, con el contrapiso de hormigón estipulado para cada caso, perfectamente nivelado y enrasado a la cota que corresponda para que



una vez terminados los pisos tengan el nivel que se consigna para los mismos en los planos de detalles o el que resulte necesario para su objeto.-

Las características de los materiales responderán a las exigencias del CAPITULO DE MATERIALES y se deberán presentar muestras con que se ejecutarán y obtener la correspondiente aprobación.-

La colocación de los mosaicos, sólo se comenzará cuando se hayan terminado todas las instalaciones de obras sanitarias, electricidad y agua corriente que la afecten. No se admitirán pisos que presenten rajaduras o deterioros de cualquier clase.-

El trabajo de colocación será hecho por obreros especializados y de acuerdo a las siguientes indicaciones:

a) La colocación deberá efectuarse con sumo cuidado, evitando todo resalto entre pieza y pieza.-

Las juntas serán lo más estrechas posible pero en forma de poderlas rellenar completamente con lechada de cemento, salvo especificación contraria en las "Cláusulas Particulares".-

b) La colocación se hará con el empleo de reglas e hilos de guías y nivel, en forma de obtener una superficie bien plana y sin desniveles.-

c) Rellenadas las juntas con lechada de cemento, el solado deberá ser limpiado con trapos húmedos a fin de no dejar restos de mortero, por cuya adherencia resulte luego difícil su limpieza.-

d) Colocado el piso, la Inspección prohibirá todo tránsito, aunque se hiciera por medio de entablonado. Recién en la semana siguiente se permitirá el tránsito sobre tablonos largos y bien colocados.-

e) Las piezas deberán penetrar en los muros perimetrales no menos de 1cm debajo de los zócalos rectos.-

f) Los mosaicos calcáreos, graníticos, losetas, etc., no serán colocados hasta después de transcurridos 30 días desde su fabricación.-

g) La terminación ya sea pulida o lustrada se ejecutará siempre una vez colocado el piso y todos los cortes se harán a máquina.-

h) Cuando se trate de colocación de solados en azoteas, terrazas, patios, etc., se dejarán las juntas de dilatación necesarias, las que se rellenarán con sellador bituminoso plastoelástico de marca reconocida, salvo indicación contraria en la documentación.-

i) Salvo indicación en contrario las solías se ejecutarán del mismo material que el piso.-

En caso de ser pisos de distintos materiales, la solía se ejecutará con el material del piso que se prolonga hasta la línea del cierre de la puerta.-

j) En todos los locales se colocará como elemento de terminación de los pisos zócalos del mismo material, el cual deberá cumplir con las normas IRAM correspondientes.-

k) Salvo indicación contraria, los umbrales, huellas y contrahuellas serán del mismo material que el piso y se ejecutarán con piezas especiales y teniendo en cuenta todo lo especificado para cada tipo.-

Art. 95º) PISOS DE CEMENTO

1) DE CEMENTO RODILLADO: Sobre el contrapiso de hormigón previamente mojado se tiende un manto de concreto de cemento constituido por una parte de cemento y tres partes de arena mediana, de un espesor de 2cm; se le adicionará hidrófugo mineral al 10% tipo "SIKA" o similar.-

La mezcla de cemento se amasarán con una cantidad mínima de agua y una vez extendida sobre el contrapiso será ligeramente comprimida y alisada hasta que el agua comience a refluir por la superficie.-

Luego se emparejará la superficie y se pasará un rodillo metálico. Luego se regará abundantemente y se cubrirá la superficie con una capa de aserrín o arena de 1", mojàndola 2 veces diarias durante 5 días.-

Cuando se especifique cemento coloreado, se harán previamente las muestras necesarias para obtener la aprobación correspondiente. Se tendrá la precaución de diluir el color en el agua de empaste, para obtener una coloración uniforme.-

2) DE CEMENTO ALISADO: Se hará con una primera capa de 2 cm de espesor con mortero que tenga 1 parte de cemento y 3 partes de arena mediana.-

La mezcla se amasarán con una cantidad mínima de agua y será comprimida cuidando la nivelación.-

Antes del fragüe de la primera capa se aplicará una segunda capa de 2mm de espesor, con mortero constituido por 1 parte de cemento y 2 partes de arena fina.-

Esta segunda capa se alisará hasta que el agua refluya sobre la superficie. Para el curado y coloreado rige lo indicado para piso de cemento rodillado.-

Art. 96º) PISOS DE MOSAICOS GRANÍTICOS Y CALCÁREOS

Las piezas responderán a las exigencias del CAPITULO DE MATERIALES. En cuanto a su colocación se tendrá en cuenta todo lo especificado en el Art. 94º.-

El mortero a emplear será del Tipo G1. Las dimensiones de las piezas serán las que se establezcan en la planilla de locales y se colocarán por hiladas paralelas y con las juntas alineadas a cordel, salvo indicación en contrario.-

Los pulidos de los pisos graníticos pueden ser:

a) PULIDO A PIEDRA FINA: colocados los mosaicos y transcurrido un plazo de dos semanas por lo menos, se procederá al pulido, operación ésta que se hará a máquina empleando primero el carburundum de grano grueso y luego de empastinar, el carburundum de grano fino, procediéndose luego a un lavado prolijo de los pisos con abundante agua. Este pulido hará que los pisos presenten una superficie bien prolija, sin resalto ni depresiones.-

b) LUSTRADO A PLOMO: efectuado el trabajo indicado anteriormente se procederá a pasar la piedra 3F, luego la piedra fina y la piedra inglesa, y finalmente el tapón mixto de arpiller y plomo, en láminas delgadas con el agregado necesario de espartillo y sal de limón hasta obtener un brillo perfecto inalterable. De inmediato la superficie lustrada deberá lavarse esmeradamente con agua limpia sin agregados de ninguna especie, secado con prolijidad y se aplicará una mano de cera diluida en aguarrás.-



Art. 97º) PISOS DE LADRILLOS COMUNES

Se ejecutarán con ladrillos comunes bien cocidos de primera calidad y debidamente seleccionados. La Inspección será exigente en la aprobación de los mismos.-

Se colocarán de plano o de canto conforme a lo indicado en las "Cláusulas Particulares" de cada obra.-

a) **COLOCADOS DE PLANO:** sobre el contrapiso se ejecutará el piso según el siguiente detalle: los ladrillos se asentarán con mezcla Tipo G1, dejando juntas de 5 mm de espesor que se rellenarán con la misma mezcla, y luego se efectuará un tomado de junta con mortero Tipo E según se especifica en el Art. 78º con la salvedad que deberá quedar en el mismo plano que los ladrillos. Se tendrá especial cuidado de limpiar perfectamente la superficie a fin de no dejar mortero adherido a las caras vistas de los ladrillos.-

b) **COLOCADOS DE CANTO:** regirá en todo el inciso anterior, con la salvedad que los ladrillos serán colocados de canto.-

Las juntas serán trabadas y se rellenarán una por una a fin de obtener la penetración del mortero hasta la capa de asiento de los ladrillos, quedando excluido el sistema de llenarlo por medio del tendido o barrido del mortero.-

La superficie de los pisos terminados se mantendrá constantemente húmeda durante no menos de 8 días.-

Art. 98º) PISOS DE LADRILLOS DE MÁQUINA

Los ladrillos a emplear para la ejecución de éstos pisos serán de primera calidad y responderán a las exigencias del CAPITULO DE MATERIALES. Previamente a su colocación, serán sumergidos en agua hasta que queden completamente embebidos, no permitiéndose que esto se obtenga por el regado de las pilas.-

Para su colocación, mortero de asiento y tomado de las juntas regirá lo especificado en el artículo precedente.-

Art. 99º) PISOS Y ZÓCALOS DE LAJAS DE PIEDRA

Se ejecutarán con lajas irregulares o regulares, de acuerdo con lo indicado en la planilla de locales.-

Tendrán de 4 a 6 cm de espesor aproximadamente se emplearán piedras de variadas dimensiones.-

Las caras vistas de las lajas serán prácticamente planas y sin alabeos ni depresiones o resaltos bruscos o exagerados.-

La cara de apoyo deberá ser suficientemente pareja para permitir una colocación adecuada y un asiento uniforme sobre el mortero.-

Se colocarán con mezcla tipo H dejando juntas de aproximadamente 2cm entre laja y laja, las que se rellenarán con mortero tipo E y se hundirán 3 mm, salvo especificación en contrario.-

Art. 100º) PISOS DE MADERA

Se ejecutarán de acuerdo a planos y planillas de locales y regirá todo lo establecido en el CAPITULO DE MATERIALES y en las Disposiciones Generales del presente capítulo.-

Art. 101º) SOBRE ENTARIMADO DE MADERA

A) ESTRUCTURA DE SOSTÉN

1) EN PLANTA BAJA

a) Siempre se dejará un vacío debajo del entarimado de una altura libre entre éste y el contrapiso de hormigón de 40 cm por lo menos.-

b) Sobre el suelo, debidamente apisonado y emparejado, se extenderá una capa de hormigón tipo II de un espesor de 8 cm. Una vez bien comprimido, sobre dicho contrapiso se hará un enlucido hidráulico con mortero tipo C1 de un espesor mínimo de 10 mm, alisado al cemento puro.-

Los muros perimetrales del hueco formado debajo del piso serán revocados con mortero hidráulico y alisado al cemento puro en la forma indicada precedentemente para el contrapiso.-

c) En correspondencia de cada local que debe llevar piso de madera, se deberán dejar en la mampostería de los muros laterales, los conductos de aireación necesarios determinados en los planos de detalles y en todo de acuerdo con ellos.-

d) La infraestructura del entarimado estará constituida por tirantillos de 7,5 x 7,5cm (3" x 3"), colocados equidistantes 70 cm de eje como máximo. Los tirantillos se empotrarán en los muros no menos de 10 cm en huecos abiertos ex profeso en la mampostería y deberán luego ser rellenados con mortero tipo B y se embreará en caliente la parte a empotrar.-

El tipo de madera se especificará en las "Cláusulas Particulares" de la obra. En todos los casos deberá ser sana, sin defectos que afecten su estabilidad, solidez y duración.-

Será sin cepillar.-

Los tirantillos deberán estar colocados en un plano perfectamente horizontal y a nivel apropiado, como para que el piso terminado, según sea el espesor del listonado ulterior, tenga en definitiva la cota requerida e impuesta por la documentación técnica de la obra.-

e) El sostén de la infraestructura del piso estará formado en general por medio de pilares de 30 por 30 cm, ejecutados con ladrillos comunes asentados con mezcla Tipo A2c.-

Se ubicarán en correspondencia de cada tirantillo de la infraestructura y distanciadas entre sí, en el sentido del largo de estos últimos, 80 cm de eje a eje. Deberá preverse el anclaje de los tirantillos a los pilares en una forma eficaz.-

2) EN PLANTA ALTA

La tirantería estará constituida por tirantillos de 5 x 7,5 cm (2" x 3") de sección, distanciados 70 cm de eje a eje. A fin de alcanzar el nivel de los demás pisos, se colocarán los tirantes sobre espesores adecuados de madera dura o semidura, de caras bien planas, de forma cuadrada, de 10 cm de lado ubicados cada 50 cm y asentados sobre un mortero



del tipo C1 perfectamente nivelado. Los tirantes se sujetarán a la losa de los contrapisos por medio de grampas de hierro con terminales a "cola de golondrina" de 100 x 25,4 x 2,1 mm colocados a 0,80 m entre sí y alternando cada lado de los tirantes, a los que se fijarán por medio de un tornillo de 38 mm (1 1/2") y enmazonándolos con mortero Tipo C1 en la losa del entrepiso.-

El enmazonado de estas grapas será cuidadosamente ejecutado a fin de evitar el desprendimiento de las mismas, a tal efecto, antes de proceder a su colocación y abiertos los huecos en el hormigón se limpiarán prolijamente retirando todo el material suelto y se lavarán abundantemente los huecos con agua. -

El espacio libre que quedara debajo del entarimado entre éste y la estructura muraria del entrepiso será ventilado con "toma de aire" y "conductos de salida", dejados en la mampostería, cerrados con rejillas de ventilación y tela metálica.-

3) FALSO PISO PARA PISOS DE PARQUET

Para la ejecución del vacío debajo del piso, revoque de la caja y contrapisos, ventilaciones, pilarejos y tirantillos del sostén, regirá en un todo lo especificado en los puntos 1 y 2 del presente artículo.-

Sobre los tirantillos se colocarán tablas de 2,5 por 10 cm (1" x 4") de sección que se clavarán a aquellos con 3 clavos de 61mm (2") por cada cruce de tabla con el tirantillo. Entre tabla y tabla se dejará un espacio de 1,5 cm.-

B) TERMINACIÓN

La terminación a aplicar sobre las estructuras antes mencionadas pueden ser tablas amachimbradas, entablados o parquet.-

Para los entablados tanto en dimensiones y tipo de madera como su forma de colocación, regirá lo especificado en Planos y Cláusulas Particulares.-

Las tablas machimbradas, salvo especificación en contrario, serán de 2,5 por 7,5 cm (1" x 3") de sección, las que deberán responder a las exigencias del Art. 45°. Toda la madera será bien perfilada, completamente plana y recta desde cualquier punto de vista; las aristas serán bien vivas y las dimensiones uniformes y rigurosamente exactas, advirtiéndose desde ya que la Inspección de la D.G.A. y C. no sólo será sumamente exigente en lo que se refiere a la calidad de la madera sino también en lo que se refiere al espesor de los machos de machimbre, los que bajo ningún concepto deberán tener menos de 6 mm de espesor.-

El encastre de los machos en la canaladura, será ejecutado en forma bien ajustada, no tolerándose piezas que entren holgadamente en las mismas.-

El personal colocador será especializado en el ramo y sumamente diligente y experto.-

El clavado de los listones a la infraestructura de sostén se hará con clavos "Punta París", a cabeza embutida en la forma usual y con toda prolijidad. No se tolerará el empleo de listones manchados o que por su aspecto desentonen con el resto.-

Una vez terminada la colocación del listonado, se le pasará la "garlopa" y luego serán pulidas en forma de dejar el entarimado perfectamente liso y parejo.-

Las piezas de parquet se proveerán y colocarán de acuerdo a lo que se especifica en el presente Pliego y según Planos y Planillas de locales.-

Las dimensiones, el tipo de madera y forma de colocación se indicará en las Cláusulas Particulares y/o Planillas de Locales.-

Formas de colocación:

- a bastón roto
- a tablero o damero
- a espina de pescado

Tipo de madera

- algarrobo blanco y negro
- eucalipto globulus y viminalis
- quebracho blanco
- roble
- pinotea

Los listones de parquet se clavarán al falso piso o entablado con dos clavos de 38 mm (1 1/2") por cada listón como mínimo.-

Los pisos de madera serán pulidos por medio de procedimientos mecánicos, para obtener una superficie perfectamente alisada, sin asperezas ni rayaduras, ni ondulaciones o defectos a juicio exclusivo de la Inspección de la Obra.-

La Inspección de la Obra sólo autorizará el empleo de rasquetas u otras herramientas en los lugares en que no sea posible llegar con la máquina, entendiéndose además que la terminación del trabajo a mano deberá tener el mismo grado de calidad que el ejecutado a máquina.-

Terminado el pulido y efectuada una limpieza general del entarimado se procederá a dar una mano de cera diluida con aguarrás en baño María.-

El encerado final se efectuará previa limpieza y nuevo pulido de todo el entarimado con virutas de acero, aplicándose luego otra mano de cera diluida con aguarrás a baño María y con lustre al brillo.-

Los materiales a emplear para el encerado serán cera virgen y aguarrás vegetal. La Inspección de la Obra se reserva el derecho de hacer agregar a los componentes mencionados un colorante cuyo tinte aprobará previa preparación de muestras por el Contratista.-

Art. 102º) PISOS DE PARQUET SOBRE CONTRAPISO

Sobre el contrapiso se hará un tendido de mortero 1:1/2:6 (cemento - cal hidráulica - arena), de un espesor mínimo de 2 cm. que deberá ser perfectamente nivelado y alisado.-

Antes de colocar la madera se cuidará que el contrapiso y el tendido estén bien secos y perfectamente limpios.



Una vez llenado este requisito se dará una mano de pintura primaria y luego se fijarán las tablas por medio de capa extendida de 2 a 3 mm de espesor de mastic asfáltico.-

Al mismo tiempo se clavarán el contrapiso con clavos cajoneros de 1 1/2" (38 mm) a razón de 2 clavos como mínimo por listón.-

Para pulido y terminación rige todo lo establecido precedentemente para pisos de madera.-

Al colocarlo deberá quedar una luz suficiente con el paramento, de manera que permita su libre dilatación quedando dicha junta cubierta por el zócalo.-

Art. 103º) PISOS DE BALDOSAS CERÁMICAS O GRES CERÁMICO

a) De arcillas naturales ricas en óxidos, en especial de hierro, sometidas a moldeo a presión y cocción a elevadas temperaturas.-

Se ejecutarán con baldosas cuyas dimensiones, tipo y tono se indiquen en la Planilla de Locales o Planos de Detalle.-

Serán planas, lisas, de color uniforme, aristas rectilíneas no debiendo presentar defectos de cochura, ni rayas.-

Si las baldosas no pudieran colocarse con las juntas perfectamente rectilíneas y de un ancho de hasta 2 mm, serán rechazadas.-

La colocación del piso requiere un contrapiso nivelado con una carpeta de 3cm bajo nivel del piso terminado, la mezcla a utilizar será tipo G1. El contrapiso debe estar bien compactado, fraguado y limpio.-

Se marcarán los niveles contra la pared con una regla de 2 x 6cm.-

A una distancia de 0,60 a 0,80 m de la misma se coloca un listón yesero de 1 x 2cm con lo que se obtiene el primer paño nivelado.-

En los sucesivos paños se van colocando nuevos listones a la misma distancia.-

Luego de marcado el ancho del primer paño, se extiende la mezcla con la regla y el listón en un largo de 5 a 6 m aproximadamente.-

Se empareja la mezcla con una "Rafeta" que tenga 1 o 2 mm menos que el espesor del cerámico y se la deja orear evitando que endurezca demasiado.-

Se extiende sobre la capa de mezcla una lechada de cemento líquido, procediéndose luego a la colocación del mosaico, los cuales se deberán mojar 24 horas antes, planchándolo enseguida con el fratacho para que el cemento líquido brote entre las juntas, esto es, una toma de junta a la inversa, de abajo hacia arriba. -

El líquido que aflore se limpiará con arpillera o trapo húmedo.-

Después de 24 horas, se tomarán las juntas con la pastina correspondiente y luego, oreada la misma, se efectúa un repaso general con aserrín para limpiar todo vestigio de pastina o cemento.-

De ser necesaria una limpieza extra, se efectuará con ácido muriático diluido al 10%, tratando de evitar el ataque de rejillas y caños metálicos. Luego se pasa aserrín impregnado en kerosén.-

Posteriormente se barre y lava bien con agua y jabón, y una vez bien seco puede lustrarse como cualquier piso de madera con cera común.-

No se deberá transitar sobre el piso durante las siguientes 48 horas después de efectuada la colocación, ni transitar con pesos considerables hasta pasados 6 días desde la finalización del trabajo.-

En el caso que este piso se colocara sobre losa o pavimento de hormigón hay que interponer entre éstas y el mortero de asiento un lecho de arena de 1 ó 2mm de espesor, pudiendo utilizar también fieltro o papel con el objeto de independizar el solado de los movimientos de la estructura.-

b) Otra forma de colocación puede ser mediante mezclas adhesivas. -

Sobre el contrapiso se ejecutará una carpeta de cemento perfectamente nivelada, con mezcla G1, sobre la que se extenderá la mezcla adhesiva, la que debe cubrir la superficie de la cerámica y el piso.-

Tal cual viene en el envase de fábrica, se agrega agua hasta obtener una mezcla compacta, homogénea y sin grumos. Se deja reposar 15 minutos. Se pasa una llana metálica dentada de 6mm para cerámicos de hasta 6mm de espesor, de 8mm para cerámicos de hasta 8mm de espesor y de 12mm para más de 8mm de espesor y medidas hasta 40 x 40cm. La llana debe pasarse en forma perfectamente transversal al piso -

Al aplicárselas a las baldosas, la mezcla debe estar húmeda y brillante. Si se verificara un tono mate o puntos blancos, se debe retirar la mezcla, empastar y volver a aplicarla.-

El material a utilizar será de marca reconocida, aprobada por la Inspección y en sus envases originales, perfectamente cerrados y con todas sus marcas. Se guardarán en lugares secos y bien cerrados.-

Art. 104º) LOSETAS DE CEMENTO

Deberán cumplir con las normas IRAM 1.522 y 11.563.-

Serán de las dimensiones que se establezcan en la Planilla de Locales y salvo especificaciones en contrario, de 4cm de espesor con sus cuatro bordes biselados, de HºAº, con mezcla compuesta de una parte de cemento, tres de arena, tres de granza granítica o canto rodado cuyo diámetro no exceda de 1 cm., armado con malla de 4 Ø 6mm en cada dirección.-

Se asentarán con mezcla tipo H y se extenderá luego sobre las losetas una lechada de cemento líquido, efectuándose la limpieza de las mismas con arena y arpillera.-

Regirá todo lo establecido en el Art. 94º del presente CAPITULO, en cuanto corresponda.-

Art. 105º) PISOS DE GOMA

Pueden ser utilizados en lugares de intenso tránsito y se fabrican en rollos, planchas y baldosas.-

A) PISOS EN ROLLOS: sobre el contrapiso Tipo I o II, se ejecutará una carpeta final. Previo barrido del contrapiso, humedecer el mismo y aplicar con una escoba una lechada de cemento y arena en partes iguales a fin de



incorporar todas las partículas sueltas.-

La carpeta final, que deberá tener un espesor mínimo de 3,5cm en una mezcla constituida por una parte de cemento, tres partes de arena y cuatro partes de binder o canto rodado fino.-

El hormigonado se hará por sectores entre guías laterales de apoyo, apisonando bien la mezcla con fratacho pesado y nivelando con regla.-

1- De inmediato se procederá a la terminación superficial de la carpeta empleando cemento y arena fina zarandeada, mezclados en seco, en partes iguales. Espolvorear la superficie y utilizando fratacho grande, cuidar de obtener una terminación lisa y nivelada.-

2- Durante los primeros días y a fin de evitar quemaduras en la superficie de la carpeta, mantener húmeda la misma mojándola con regadera una o más veces por día.-

Evitar el tránsito durante el período de fragüe.-

3- La colocación de los pavimentos se hará una vez comprobado el completo secado de la carpeta.-

B) PISOS DE BALDOSAS DE GOMA: sobre el contrapiso tipo I se colocarán las baldosas de goma siguiendo este procedimiento:

1- Hormigonado del contrapiso: a sectores, entre guías laterales de apoyo, apisonando la mezcla con fratacho pesado y nivelado con regla.-

2- Nivel de contrapiso: bajo el nivel del piso terminado, a una profundidad igual al espesor de la goma más 2 mm.-

3- Terminación superficial del contrapiso: con polvo de cemento y arena fina en partes iguales mezcladas en seco y sucesiva terminación de la superficie a fratacho, tipo revoque común. Esta terminación se hará únicamente para la goma de 10cm de espesor.-

4- Cuidado del contrapiso: durante los dos primeros días del hormigonado mojar abundantemente una o más veces por día, según la estación, para evitar quemaduras en la superficie. Evitar el tránsito sobre el mismo durante el fraguado.-

5- Aplicación de la goma: dos o tres días como máximo después de la ejecución del contrapiso para la goma de 10mm. Dicho período puede ser superado, pero contenido dentro de un máximo de 8 días.-

6- Composición de la mezcla para el pegado: una parte de arena fina y dos de cemento mezclados en seco y agregando agua hasta obtener una mezcla bien espesa.-

7- Presentación de las baldosas: a efectuarse previamente sobre toda la superficie del local, cuidando el alineamiento de las juntas y eventualmente refilear algunas baldosas con cuchillo bien afilado. Para evitar la unión de las cuatro esquinas- que constituye un punto delicado a los efectos del pegado y crea dificultad de alineamiento- es aconsejable que las baldosas sean colocadas a junta trabada. Fijada la línea de comienzo de la colocación de manera que al terminar el piso de un ambiente se salga de él sin pisar la parte colocada, dar vuelta la primera hilera de baldosas sobre las otras de modo que el revés quede a la vista.-

8- Preparación del contrapiso: limpiar con escoba la parte del contrapiso dejada descubierta y mojar con agua de manera uniforme sin provocar charcos. -

9- Rellenado de las baldosas: empleando un fratacho de hierro rellenar todas las cavidades existentes en el revés de las baldosas con la mezcla preparada para el pegado.-

Agregando un poco más de agua a la misma mezcla, extender también un espesor uniforme de 2 mm sobre el contrapiso.-

10- Colocación del piso: apoyar las baldosas una por una en su lugar definitivo; asentarlas golpeando livianamente la superficie con fratacho de hierro y asegurarse que el sobrante de la mezcla y el aire eventualmente aprisionado entre el contrapiso y la goma sean eliminados. Una vez colocada la primera hilera se limpiará la superficie fregándola livianamente con aserrín húmedo y sin apoyarse sobre la misma.-

No usar agua o arena para el pulido. Limpia la primera hilera, se pasará a la colocación de las sucesivas, repitiendo las operaciones hasta terminar la totalidad del piso. Esperar 48 horas antes de abrir el tránsito peatonal y por lo menos 8 días para los vehículos livianos.-

Art. 106º) MANTENIMIENTO DE LOS PISOS DE GOMA

Para asegurar una larga duración de los pavimentos de goma, es necesario que en las operaciones de limpieza se observen estrictamente las siguientes normas:

1- Lavado: los pavimentos deberán ser primero barridos con un escobillón y luego lavados con trapo de piso embebidos en una solución de agua jabonosa preparada con jabón neutro. El agua podrá ser fría o tibia, en este caso no podrá superar los 40°C.-

Para sacar las eventuales manchas o suciedades resistentes al jabón se podrá utilizar un trapo ligeramente humedecido en solvente. Esta operación sirve para sacar las manchas obstinadas y debe realizarse con mucha precaución y limitadamente en las manchas, en razón de que la utilización de solventes en cantidad excesiva deteriora el pavimento. En los lugares donde se ha utilizado el trapo húmedo en solvente se deberá ejecutar nuevamente el lavado con la solución de agua y jabón.-

2- Enjuagado: después del lavado con la solución de agua y jabón se deberá enjuagar el pavimento con agua fría pura, debiéndose eliminar totalmente con trapos húmedos los restos de jabón que hacen la superficie pegajosa y ensuciable.-

3- Secado: después del enjuagado el piso deberá ser secado con trapos secos o aserrín de madera no resinosa.-

4- Lustrado: si se quiere obtener una superficie aún más brillante se aplicará sobre el piso una ligerísima capa de cera al agua empleando trapos de lana. Una vez seca la cera se lustrará el pavimento empleando trapos de lana o máquina lustradora, tomando en este último caso la precaución de limpiar los residuos que pudieran tener los cepillos de lustrados anteriores.-

5- Recomendaciones: evitar en forma absoluta el empleo, aunque fuera ocasional, de abrasivos (piedra pómez o



similares) o de solventes, derivados del petróleo u otros y no emplear cera que no sea la especificada, teniendo presente que generalmente las ceras comunes contienen solventes que deterioran el pavimento.-

Art. 107º) PISOS VINÍLICOS

Los mismos se fabrican en rollos, en baldosas y en tiras, pudiendo ser utilizados en locales interiores.-

1- se colocarán sobre contrapiso Tipo I y para lograr una terminación perfectamente nivelada se ejecutará una capa de 2,5cm de espesor de mezcla 1:3 (cemento - arena). Esta capa deberá nivelarse y alisarse perfectamente por medio de una regla de acero. No debe usarse el cucharín para efectuar este trabajo, pues se producen alabeos y depresiones que se transmiten a la superficie del piso. Es indispensable que el contrapiso se encuentre bien seco y fraguado, pues la presencia de humedad posibilita el levantamiento del piso.-

2- La temperatura del ambiente no será inferior a 21°C. Esta temperatura debe mantenerse constante 48 horas antes de efectuar el trabajo y 72 horas después, entendiéndose que el material a utilizar debe estar en el mismo ambiente.-

3- Los pisos deben pegarse con un adhesivo. Para extender este adhesivo se empleará una espátula de acero cuyo borde de trabajo tiene estrías en forma de triángulo.-

El extendido se obtiene apretando firmemente la espátula contra el suelo, de modo que quede aplicada la cantidad necesaria de adhesivo.-

4- Antes de la colocación del piso, es necesario que el adhesivo esté seco a tal punto que apretando un dedo sobre él se manifieste cierta adherencia y no manche. El oreado o tiempo de secado se estima en media hora, de acuerdo a la temperatura y humedad ambiente.-

Durante el tiempo de secado debe ventilarse adecuadamente el lugar, y tener la precaución de no acercarse ninguna llama pues el solvente volátil del pegamento es fácilmente inflamable.-

El piso se colocará con toda precisión de modo que las juntas sean perfectas.-

Se deberá aplicar la presión suficiente para poner en íntimo contacto el piso con el adhesivo.-

El exceso de adhesivo debe ser removido antes de que se seque con una espátula y agua caliente. Debe evitarse el tránsito sobre el piso colocado hasta después de 24 horas.-

5- Las dimensiones son las siguientes:

- 1- 22,5cm x 22,5cm x 1,6 mm. -
- 2- 30 cm x 30 cm x 1,6 mm. -
- 3- 30 cm x 7,5 cm x 1,6 mm. -
- 4- 25 cm x 60 cm x 1,6 mm. -
- 5- 22,5 cm x 60 cm x 2 mm. -
- 6- 30 cm x 30 cm x 2 mm. -
- 7- 2,5 cm x 60 cm x 2mm. -
- 8- Rollos de 1,40 m de ancho. -

Art. 108º) PISOS DE ALFOMBRA

Fabricado con fibra sintética, polipropileno y poliamida:

1- Colocación: sobre contrapiso Tipo I con carpeta de asiento 1:3 (cemento- arena) de 2cm de espesor o sobre todo tipo de piso existente en perfectas condiciones.-

2- Se extiende el piso y levantando una de sus mitades en el sentido longitudinal se esparce el adhesivo con una espátula.-

Se aplica luego de unos minutos el piso alfombra, cuidando que no se produzcan arrugas ni globos de aire.-

3- La junta se realiza cortando ambos paños superpuestos y no será visible a simple vista.-

4- Limpieza y mantenimiento: barrido con escoba o aspiradora a diario. Periódicamente conviene efectuar un lavado a base de detergente común en solución con una pequeña cantidad de agua.-

5- Por su forma y dimensión se presenta:

- a- Rollos de 2m de ancho por 30m de longitud.-
- b- Baldosas de 33cm por 33cm.-

Art. 109º) ALFOMBRAS

Las mismas pueden ser de pelo de lana, de pelo de poliamida o de mezcla de ambas. Sus anchos pueden ser de 1m, de 1,50m, de 2m y de 3m.-

1- Por su pelo pueden ser:

- a) Lana 100%.-
- b) Poliamida 100%.-
- c) Mezcla: lana 85% y poliamida 15%.-
- d) Mezcla: lana 90% y poliamida 10%.-

2- Por su sistema de producción pueden ser:

- a) Tuftin.-
- b) Tejido Telar tipo Wilton.-
- c) Tejido Telar de punto.-
- d) Máquina para fabricación de alfombras no tejidas.-

3- Por su tipo:

- a) Bouclé.-
- b) Pelo corto.-

4- Por la cantidad de pelo por metro cuadrado:

- a) 0,360 Kg.-



- b) 0,630 Kg.-
 - c) 0,750 Kg.-
 - d) 1.000 Kg.-
 - e) 1.200 Kg.-
- 5- Por la altura del pelo neto:
- a) 3 mm.-
 - b) 4 mm.-
 - c) 5 mm.-
 - d) 6 mm.-
 - e) 7 mm.-
- 6- Por el tejido de base:
- a) Tela de yute.-
 - b) Cadena de ligamento: algodón.-
 - c) Cadena de relleno: yute.-
 - d) Cadena de ligamento: poliamida.-
 - e) Cadena de relleno: polipropileno.-
- 7- Por la terminación del dorso:
- a) Latexado.-
 - b) Tela de yute.-
 - c) Latexado con una segunda base de tela de yute.-
- 8- Solidez al lavado: deberá ser igual o mayor a 4 en la escala de solidez.-
- 9- Solidez a la luz: deberá ser 4-5 dentro de la escala respectiva.-

Art. 110º) COLOCACIÓN, ALFOMBRA INTEGRAL

1- Cosido y clavado: los paños de alfombra se cosen entre sí, del revés, con hilo de lino encerado. Los extremos del tapizado (en todo su entorno) se sujetarán al solado, previo estirado, mediante clavos de punta París a una distancia no mayor de 0,10m entre sí, si el piso es de madera, y de 0,25m en pisos de mosaicos, flexibles o cemento (en pisos de mosaicos o cemento de carpeta dura, se deberá perforar y atarugar para poder clavar).-

En alfombras con base de yute únicamente, sus terminaciones (sin orilla de fábrica) deberán tener un sobrante mínimo de 0,03m que deberá ser doblado hacia adentro para evitar el deshilachado. Este dobladillo perimetral quedará sujeto por el claveteado. En las aberturas el material se cortará a filo del marco, rematándose con una chapa de bronce que irá clavada al piso; en caso de continuar el mismo color del tapizado en el ambiente contiguo, se coserá a éste como los demás paños. Si en cambio la base es latexada (o yute sobre látex) ésta podrá ser cortada a filo en todo su perímetro (evitando así que se noten las ondulaciones producidas por los clavos).-

2- Pegado: los paños de alfombra son unidos entre sí pegando la base de sus bordes al piso, como así también irán pegados sus perímetros.-

Como alternativa se puede colocar pegado toda la base de la alfombra al piso. En las aberturas se colocarán solías de bronce, de la misma manera que en el sistema anterior. Esta forma de colocación impide el uso de bajo alfombra y es especialmente indicado para pisos donde no se puede clavar ni atarugar. Ej. pisos de granito, metal, etc. -

3- Sistema americano: las uniones de los paños se efectuarán de la misma manera que el sistema clavado y cosido.-

En el sistema americano de colocación es indispensable el uso de bajo alfombra, a fin de suplementar el espesor que tiene la varilla perimetral que se emplea para sujetar la alfombra en el contorno de la habitación. Esta varilla consiste en una alfajía de madera con puntas de metal que sobresalen de la misma en forma inclinada. Se sujeta al piso mediante clavos punta París en forma paralela a la pared, dejando una luz entre ésta y la varilla igual al espesor de la alfombra y siguiendo todo su contorno (salvo en las aberturas). Las puntas metálicas quedarán hacia arriba y sus extremos señalando hacia la pared. Sobre estos extremos metálicos se enganchará la alfombra una vez estirada evitando así que se note el claveteado del sistema clavado y cosido. Las aberturas se terminarán como en los sistemas anteriores.-

4- En escaleras:

Caminos: los caminos de alfombras en escaleras se pueden colocar de distintas maneras, a saber:

a) Sujetos a barrotes de bronce (no es aconsejable que éstos tengan más de 1,5m de ancho, pues se tuercen).-

Este es el único sistema que permite la colocación de cubrecamino como protección de la alfombra.-

b) Pegado: este sistema no es aconsejable salvo en los casos en que la estructura de la escalera no permita clavar sobre ella, pues es imposible la colocación de bajo alfombra.-

c) Clavado: (el material a colocar se clavetea siguiendo el contorno de la escalera).-

d) Sistema americano: en este sistema se emplean las mismas varillas que las descritas anteriormente para la colocación del tapizado. En las escaleras se colocarán dos varillas en la unión de la pedada y la alzada del escalón debiendo clavarse una sobre la pedada y otra sobre la alzada, con sus puntas encontradas y dejando suficiente espacio como para enganchar la alfombra entre las dos hileras de clavos. Este sistema no se puede utilizar en escaleras con laterales abiertos, pues se vería desde el costado la varilla y el fieltro.-

Escaleras tapizadas: para la colocación de tapizados en escaleras se utilizarán los mismos sistemas que los empleados en la colocación de caminos (salvo el de barrotes de bronce).-

En general las escaleras de madera se colocan claveteadas y las de mosaicos, cemento, etc., ya sea con varilla americana o colocándose una alfajía de madera en la alzada del escalón sobre la cual luego se clavará el tapizado. En las escaleras que tienen sus costados abiertos y el tapizado se continúa sobre ellos, éste se pegará pues se podrán contornear mejor de esta manera los bordes. En todos los casos, donde sea factible, es indispensable colocar bajo alfombra para evitar el desgaste prematuro de la nariz de los escalones.-



Art. 111º) PISOS DE MÁRMOL

Los mármoles serán de la mejor calidad en sus respectivas clases sin trozos o añadidos. No podrán presentar picaduras, poros, riñones, coqueas, grietas u otros defectos.-

Se entregarán pulidos y lustrados:

1- Cuando las piezas presenten fallas que dada la clase de mármol deban aceptarse, pero que a juicio de la Inspección pudieran originar su rotura, se colocarán grapas de bronce o hierro galvanizado de la forma y en la cantidad necesaria.-

2- Toda pieza desportillada o de cualquier manera defectuosa será desecha y retirada de la obra. La labra se efectuará con el mayor esmero hasta obtener superficies completamente planas y regulares.-

3- El tamaño de las piezas para pisos, umbrales, escalones, gradas o antepecho, etc., serán ejecutados en una sola pieza salvo casos de grandes luces. La Inspección determinará la forma y el lugar de la unión.-

4- La mezcla para la colocación de mármoles será la tipo F2.-

5- El espesor del mármol cuando se utiliza en piso será de 2,5cm y cuando se lo utiliza en umbrales, huellas de escalera, etc., será de 3cm. Los distintos tipos de mármoles nacionales o extranjeros son:

MÁRMOLES NACIONALES

- 1- Gris Punilla
- 2- Lemme
- 3- Iguazú
- 4- Quilpo
- 5- Lunel Marroquí
- 6- Dolomita
- 7- Travertino Tuclame
- 8- Travertino Talamina
- 9- Onix Güemes

MÁRMOLES EXTRANJEROS

- 10- Travertino Roma
- 11- Carrara
- 12- Arabescato
- 13- Venato
- 14- Rosa Oliva
- 15- Botticcino
- 16- Paonazo
- 17- Blanco Brasil

Art. 112º) PISO DE GRANITO NATURAL

Se tendrá en cuenta lo especificado en el artículo anterior.-

El espesor del granito cuando se utiliza en piso será de 2,5cm y cuando se los utiliza en umbrales, huellas de escaleras, etc., serán de 3cm de espesor.-

Los distintos tipos de granito nacionales son:

- 1- Gris Cosquín
- 2- Rosa de Salto
- 3- San Felipe
- 4- Rojo Dragón
- 5- Gris perla del sur
- 6- Gris Alba
- 7- Negro de La Rioja
- 8- Gris de Tandil
- 9- Rojo Sierra Chica
- 10- Hemanita

Art. 113º) SOLÍAS

Salvo especificación en contrario, las solías se ejecutarán del mismo material que el piso. En caso de ser los pisos de distinto material, las solías se ejecutarán del material del piso que se prolonga hasta la línea del cierre de puerta.-

Art. 114º) ZÓCALOS

Salvo especificación en contrario, en todos los locales se colocarán, como elemento de terminación de los pisos, zócalos del mismo material que el piso.-

El material de los zócalos deberá cumplir con las normas IRAM correspondientes.-

En los encuentros entrantes o salientes en todos los casos llevarán piezas especiales de acordamiento.-

En el precio unitario estipulado para los zócalos, se incluyen las piezas especiales y el pulido de las superficies aparentes.-

Cuando no se especifiquen piezas especiales los encuentros se terminarán con cortes a 45°. Las juntas se rellenarán con pasta al tono.-

Art. 115º) ZÓCALOS CALCAREOS, GRANÍTICOS Y CERÁMICOS

Podrán ser rectos y/o sanitarios, se colocarán con mezcla tipo G1, sus formas y dimensiones serán las que se especifiquen en la Planilla de Locales y/o Planos.-

Responderán a lo especificado en el CAPITULO DE MATERIALES y en los artículos 94º, 96º y 103º del presente CAPÍTULO.-

Art. 116º) ZÓCALOS DE MADERA

Se colocarán fijados a la pared mediante tarugos del 8 de Nylon de máxima calidad y tornillos galvanizados con



cabeza Phillips y cada 60 cm. entre sí. Cuando lo indique la documentación se colocará contrazócalo clavado al piso y/o al zócalo.-

Sus formas y dimensiones serán las que establezcan la Planilla de Locales y/o Planos. La madera será de primera calidad, de un color uniforme, de veteado fino y recto, sin nudos, sana y estacionada.-

Toda la madera será perfectamente cepillada y pulida al papel de lija.-

La colocación se hará en forma bien prolija, debiéndose ajustar perfectamente en las uniones, ángulos y en correspondencia de los contramarcos.-

Las piezas de zócalos, antes de ser colocados deberán recibir en la cara en contacto con los muros y el entarimado, una mano de pintura al aceite.-

Art. 117º) ZÓCALOS DE CEMENTO

Tendrá la altura que se indique en cada caso en la Planilla de Locales y una saliente de 1,00cm sobre el filo del paramento del muro, con su borde superior biselado.-

Los zócalos serán ejecutados con morteros Tipo C-1 y enlucidos al cemento portland puro, alisado a cucharín.-

Art. 118º) CORDONES

Los cordones se ejecutarán con los materiales que se determinen en la documentación.-

Los mismos pueden ser:

1- Ladrillos comunes vistos: se ejecutarán sobre una banquina de hormigón de cascotes de 12cm de espesor.-

Los ladrillos se unirán con mezcla tipo I, las juntas tendrán 1cm de ancho y 1cm de profundidad y serán tomadas con mezcla tipo E, alisada con espátula.-

Regirá todo lo establecido para "Ladrillos a la Vista".-

2- De ladrillos comunes revocados: se construirán en la forma indicada en el punto 1 y el enlucido se ejecutará según se especifique en las "Cláusulas Particulares" y Planos de Detalle.-

3- De hormigón armado: se construirán de acuerdo a la sección y detalle indicados en la documentación.-

Llevarán las juntas de dilatación necesarias, las que serán tomadas con sellador bituminoso plastoelástico de marca reconocida, su precio se considera incluido dentro del ítem.-

En caso de no estar especificado serán de 10 x 20cm y llevarán en su interior una armadura compuesta por 4 hierros de Ø 6mm de y estribos de Ø 6mm cada 25cm.-

Art. 119º) ANTEPECHOS

Los antepechos de las aberturas con o sin carpintería serán ejecutados de acuerdo a lo indicado en la Planilla de Locales de cada obra o en las "Cláusulas Particulares".-

Cuando nada se estipula al respecto se entenderá que el antepecho será ejecutado conforme a las características de la obra muraria, o de su revoque o revestimiento.-

Deberá tener una pendiente que garantice el rápido escurrimiento del agua, y salvo especificación en contrario tendrá una saliente entre 2cm y 3cm.-

a) Antepechos de Baldosas Cerámicas: las baldosas serán coloradas, nacionales, tipo piso, de la aprobación de la Inspección de la Obra, de 20 x 20cm, rigurosamente elegidas en lo que se refiere a color, superficie plana, aristas vivas y perfección de formas y aspecto.-

Se colocarán de acuerdo a los planos de detalles, con mortero tipo F-2. Por regla general las baldosas se colocarán con una pendiente de 15º.-

La última fila de baldosas sobresaldrá del filo del revoque no más de 2cm.-

Se cuidará especialmente el relleno de las juntas (el que se ejecutará con cemento portland), y la colocación de las baldosas asegurando una perfecta adherencia al mortero de asiento.-

b) Antepecho de Mármol: regirá en lo que corresponda lo especificado en el artículo 110º.-

Se ejecutará con el tipo de mármol y espesor que en cada caso se indicará en las "Cláusulas Particulares".-

El espesor mínimo del mármol será de 3cm.-

c) Antepechos revocados: serán ejecutados con los morteros y en la misma forma que los revoques para exteriores.-

Tendrán una saliente de 2 a 3cm y llevará en su interior un hierro de Ø 6mm que en los extremos se doblará hacia adentro.-

d) Antepechos de piedras: se ejecutarán con el tipo de piedra que se estipule en las "Cláusulas Particulares".-

Las piedras serán muy elegidas, de 6cm de espesor como mínimo y se asentarán con mortero tipo F-2.-

La cara de apoyo deberá ser suficientemente pareja para permitir una colocación adecuada y un asiento uniforme sobre el mortero. -

La distribución de las juntas, los salientes y demás detalles constructivos serán establecidos en los Planos de Detalle o en su defecto por la Inspección de la obra.-

CAPITULO XI – REVESTIMIENTOS

Art. 120º) GENERALIDADES

Previo ejecución de los revestimientos deberán prepararse los muros realizando todos los trabajos preliminares y de preparación que se consignan en el CAPITULO VII correspondiente a REVOQUES.-

La Inspección de las obras constatará antes de ejecutar el jaharro con morteros tipo F-1, que todas las canaletas y orificios correspondientes a las cañerías, llaves, depósitos de embutir, se hallen perfectamente rellenas y tapadas



hasta el filo de los paramentos de muros, en forma que ejecutado el jaharro, éstos presentan una superficie pareja que permita una colocación uniforme de los revestimientos. Para la colocación de los revestimientos se tendrán en cuenta las siguientes indicaciones:

- a) La colocación será esmerada y hecha por personal especializado, debiendo presentar los revestimientos, superficies planas, parejas y de tonalidad uniforme, guardando las alineaciones de las juntas una perfecta horizontalidad y verticalidad.-
- b) Que en correspondencia de las llaves de luz, canillas, etc., los recortes de las piezas deberán ser perfectos, pues no se admitirán piezas rajadas y partidas, o con deficiencias debidas al corte.-
- c) Se dispondrán las piezas de acordonamiento necesarias para una correcta terminación.-
- d) El tipo de revestimiento a colocar y su forma de colocación, será determinado en las Planillas de Locales de cada obra.-
- e) Para cubrir las deficiencias de los cortes en correspondencia con las canillas y/o llaves, llevarán una roseta de bronce niquelado.-
- f) Deberá cuidarse que la mezcla tome correctamente la pieza de manera que al golpearlos no suenen huecos.-
Regirá todo lo establecido en el CAPITULO DE MATERIALES.-
Su tipo, dimensiones, forma de colocación y color será la que se especifique en Planilla de Locales.-
El jaharro bajo revestimiento será ejecutado con mezcla Tipo F-1 y la mezcla de asiento será del Tipo F-2 o pegamento siguiendo las especificaciones del fabricante.-
En caso de utilizarse mezcla, deberán ser previamente mojados.-
Para los azulejos el alabeo máximo permitido no será mayor que el 0,9% de la longitud de la diagonal sobre la cual se efectúa tal determinación.-

Art. 121º) FORMA DE COLOCACIÓN

A fin de determinar los niveles de las hiladas, se ejecutará una primera columna de arriba hacia abajo, tomando como punto de partida los cabezales de marcos, muebles de cocina, antepechos de ventanas, etc., según corresponda, teniendo en cuenta la coincidencia de juntas o ejes de azulejos con los ejes de piletas, canillas, duchas y accesorios en general. El resto de las hiladas se podrán trabajar de abajo hacia arriba tomando como referencia las juntas horizontales de las columnas, de tal modo que los cortes horizontales necesarios se produzcan en la hilada en contacto con el zócalo y en el remate se coloquen azulejos completos.-

Las juntas serán a tope, observándose una perfecta alineación y coincidencia entre ellas; serán debidamente limpiadas y escarificadas tomándolas con pastina del mismo color del azulejo.-

Una vez colocados los azulejos la Inspección procederá a golpearlos y aquellos que acusen por su sonido estar deficientemente asentados por falta de mezcla, se procederá de inmediato a su reemplazo.-

Llevarán las piezas de acordonamiento necesarias en todos los encuentros y coronamientos, salvo especificación en contrario.-

Art. 122º) REVESTIMIENTO CERÁMICO

Para el caso de los cerámicos comunes una vez ejecutado el grueso y bien nivelado, se lo deja orear evitando que endurezca demasiado.-

Se extiende sobre la capa de mezcla una lechada de cemento líquido. Se coloca el cerámico planchándolo enseguida con el fratacho para que el cemento líquido brote entre las juntas, el que debe ser limpiado con un trapo húmedo. Después de 24 horas se tomarán las juntas con la pastina correspondiente y luego de oreada debe limpiarse esmeradamente.-

Posteriormente se efectúa una limpieza con ácido muriático al 10% tratando de evitar el ataque a elementos metálicos.-

Luego se pasa aserrín impregnado en kerosene y un lavado con agua jabonosa.-

Una vez bien seca puede lustrarse como cualquier piso de madera, con cera común o especial para cerámicos.-

Para el caso de cerámicos esmaltados se procede de la misma manera, hasta el punto anterior a la limpieza con ácido muriático.-

Otra forma de colocación puede ser con mezcla adhesiva, siguiendo las indicaciones del Art. 103º, punto b.-

Art. 123º) REVESTIMIENTO GRES CERÁMICO

Se colocarán según lo indicado en el artículo precedente cuando se trate de material que por su tamaño se coloque uno por uno.-

Cuando se presentan pegadas en hojas de papel, tela, etc., su colocación se hará de la siguiente manera:

- Sobre el revoque grueso Tipo F1, peinado a nivel y a plomo, se clavan bulines en forma precaria para luego poder retirarlos, se aplica mezcla Tipo F2 haciendo correr una regla por los bulines para asegurar el mismo espesor en toda la superficie. Se retiran los bulines y se cubre el vacío.-

Cuando la mezcla empiece a fraguar se da comienzo a la colocación. Para ello se empastina el revestimiento con una mezcla de cemento común o blanco y cal en partes iguales, y para su mejor adherencia se lo golpea con el fratacho.-

Una vez revestida la superficie, de una jornada de trabajo, con una brocha y abundante agua se empapa el papel y se procede a su retiro. Luego con cemento en polvo colocado sobre un trozo de arpillera se llenan las juntas. Quitando el papel, si se aprecian deficiencias en el reticulado, podrán efectuarse las correcciones necesarias.-

Luego de 24 horas se procede a la limpieza con ácido muriático diluido al 10%, si no fueran esmaltados.-

Art. 124º) REVESTIMIENTO DE CHAPAS GRANÍTICAS RECONSTITUIDAS

Se adoptarán estos revestimientos hasta la altura indicada en los planos, empleándose chapas de material



granítico reconstruido de 1,5cm de espesor con las caras lustradas a plomo en fábrica o pulidas a la piedra fina según el caso.-

Las juntas serán terminadas con cemento puro adicionado con pastina de color.-

La colocación se hará según lo que indiquen las "Cláusulas Particulares" y empleando como jaharro la mezcla tipo F1 y con mortero de asiento de las chapas la mezcla Tipo F2.-

Deberán cumplir con las exigencias estipuladas en el CAPITULO DE MATERIALES DE CONSTRUCCIÓN.-

Art. 125º) REVESTIMIENTO DE ESCALERAS Y UMBRALES CON MATERIAL RECONSTITUIDO

Serán revestidas con material reconstituido las escaleras, escalones, y umbrales que se indiquen en la Planilla de Locales.-

En los extremos de los escalones y contraescalones se dejarán entre éstos y el tabique o baranda de hormigón armado una luz libre de 1 cm. como mínimo para evitar grietas en ellos. A excepción del zócalo y pasamano el revestimiento será ejecutado en taller. La capa superior de 6 mm de espesor estará constituida por granulado de mármol blanco y ocre colorante. Las piezas de revestimientos tendrán el siguiente espesor mínimo:

Escalones, descansos y solías: 4cm.-

Zócalos y contraescalones: 3cm.-

Se terminará con lustrado a plomo en fábrica y retocado en obra.-

Se colocarán según lo establecido en el Art. 111º.-

Art. 126º) REVESTIMIENTO DE ESCALERA CON ALISADO Y RODILLADO DE CEMENTO

Cuando la Planilla de Locales indique este tipo de revestimiento se ejecutará en igual forma que los pisos de cemento. La nariz de los escalones debe ser protegida por un perfil de hierro ángulo de 16 x 16 x 3,2 debidamente anclado al escalón.-

Art. 127º) REVESTIMIENTO DE PIEDRAS LAJAS, NATURALES Y ARTIFICIALES

En las "Cláusulas Particulares" de cada obra se especificará el tipo de lajas a emplear, como asimismo si su colocación será irregular o "trabajada".-

La mezcla de asiento será del Tipo F2. Se exigirá una ejecución esmerada y se tendrán en cuenta las observaciones que se indiquen o que la Inspección formule al respecto.-

Las juntas tendrán como mínimo 10mm de espesor y serán tratadas con una pastina de color a determinar, salvo especificación en contrario.-

Art. 128º) REVESTIMIENTOS INDEPENDIENTES O ENCHAPADOS

Comprende los ejecutados con madera, fibrocemento, chapas de fibra prensada o mineralizada, etc. En todos, la ejecución será similar, salvo especificación en contrario.-

Se dispondrá un tramado de madera semidura, formada por tirantes de una escuadra de 2"x 3", o de 3" x 3", (o según lo determinen los detalles) horizontales o verticales. La distancia entre ellos será en función del material a utilizar.-

Este entramado será convenientemente amurado por medio de tacos de madera dura o semidura, embreados y empotrados en la mampostería a distancia conveniente. El revestimiento se coloca pegado con adhesivo o clavados con clavos sin cabeza. La terminación se especificará en las Cláusulas Particulares.-

La totalidad de los elementos integrantes de estos revestimientos serán escrupulosamente descriptos en detalles confeccionados para tal fin, y todos ellos deberán responder en lo que corresponda, a lo especificado en el CAPITULO DE MATERIALES DE CONSTRUCCIÓN.-

Art. 129º) REVESTIMIENTO DE MARMOL Y GRANITO NATURAL

1) GENERALIDADES

Para la ejecución de los revestimientos de los muros, zócalos, escaleras, umbrales, escalinatas, escalones, etc., con mármol o granito, se utilizará el material que en cada caso se especificará en los Planos de Detalles o en las Cláusulas Particulares de cada obra.-

Además se debe tener en cuenta lo siguiente:

a) Los mármoles y granitos serán dentro del tipo que oportunamente se elija, de primera calidad, seleccionados, de estructura homogénea, compacta y sana, de coloración uniforme y sin manchas.-

b) En ningún caso las piezas a utilizar acusarán fallas, "pelos de cantera" o de "explotación", como así tampoco cualquier otro defecto que afecte su calidad y aspecto, ni presentarán partes afectadas por los agentes atmosféricos.-

c) Muy especialmente en lo que se refiere a las chapas para los revestimientos de muros, deberá tenerse en cuenta que se hará una rigurosa selección en sus características, color, veteado y tonalidad.-

d) Las juntas o ensambladuras serán prolijamente ejecutadas en forma que resulten de espesor mínimo, uniformemente constantes.-

e) La Inspección de la Obra no admitirá bajo ningún concepto la colocación en obra de piezas de revestimiento que presenten defectos, composturas, piezas "soldadas", obturaciones o cualquier otro arreglo que oculte defectos propios del material de la labra.-

f) En los lugares interiores, las juntas serán tenues y en los exteriores se les dejará el espacio necesario para la dilatación.-

Se incluirán dentro de este rubro todos los trabajos, agujeros, cortes y piezas especiales, asimismo incluirá las grapas de bronce ya sea entre ellas o entre ellas y su sostén y la cantidad que a juicio de la Inspección se requiera para una perfecta fijación de los revestimientos.-

g) Los revestimientos serán de 2,6 a 8cm de espesor o del que se determine en los planos respectivos, pero



dentro del mismo precio establecido deberán colocarse las piezas de mayor espesor en los ángulos, mochetas, dinteles o en cualquier otro lugar donde los detalles lo determinen.-

h) Cuando los mármoles por sus dimensiones no pueden hacerse de una sola pieza, la Inspección determinará la forma y el lugar de la unión.-

2) LABRA DEL MATERIAL

La labra de las piezas de revestimientos se ejecutará en conformidad con las indicaciones que se consignan en los planos de detalles y en las "Cláusulas Particulares" de cada obra y de acuerdo a las reglas del Arte y con suma Prolijidad.-

El acabado del revestimiento podrá ser:

Para los mármoles, al arenado "fino", "pulido a la piedra fina", "lustrado a plomo" o "pulido simple".-

Para el arenado y martelinado se tendrá en cuenta que la Inspección de la Obra exigirá un trabajo perfecto, ejecutado en forma tal que el trabajo terminado no muestre las huellas características de las máquinas o herramientas que intervienen en la ejecución de dichos trabajos.-

El "lustrado a plomo" será realizado en taller con máxima prolijidad por los métodos usuales, pero se advierte especialmente que se prohibirá en absoluto el empleo del ácido oxálico o de sus sales como medio para lograr brillo.-

Inmediatamente de lustrada la superficie, deberá lavarse con esmero con agua limpia y clara sin agregado de ninguna especie y secada con prolijidad, luego se aplicará una mano de cera virgen diluida en aguarrás. Se exigirá que el lustrado obtenido sea perfecto e inalterable.-

3) REVESTIMIENTO DE MUROS

El material a emplear responderá en todo a lo consignado en el presente CAPÍTULO, debiendo ser provisto en chapas de espesor constante y perfectamente plana para los revestimientos lisos.-

Salvo indicación en contrario, las piezas de los revestimientos serán fijadas con mortero tipo F2, el cual se preparará bien fluido en forma de poderlo colar entre las chapas y el paramento del muro. Previo a la fijación de las chapas, éstas, en las caras que estarán en contacto con el mortero serán reparadas y lavadas a fin de eliminar los materiales extraños que pudieran estar adheridos a las mismas, y finalmente se limpiarán con cepillo de acero.-

Antes de proceder a la fijación de las chapas, se mojarán abundantemente los paramentos de mampostería y sobre las estructuras de hormigón se aplicará un azotado con mortero tipo D4.-

Para asegurar la fijación de las chapas el Contratista deberá prever la colocación de grapas especiales de hierro galvanizado o bronce, de espesor adecuado y en número tal que aseguren la perfecta adherencia de las chapas al paramento y satisfagan todas las exigencias que al respecto imparta la Inspección.-

El Contratista será responsable de la buena colocación de las chapas y molduras, etc., que constituyen los revestimientos. A ese objeto cuidará especialmente la alineación, verticalidad, niveles y coincidencias de las juntas y trabas, cuidará asimismo el perfecto aplomado de los paramentos y ángulos entrantes y salientes.-

4) REVESTIMIENTO DE ZÓCALOS, ESCALERAS Y UMBRALES

En lo que se refiere a calidad, tonalidad, labrado, fijación de las chapas, mortero de asiento, etc., regirá lo establecido en los puntos antes mencionados.-

Los zócalos tendrán 2 cm de espesor y la altura determinada en la Planilla de Locales.-

En las escaleras, salvo indicación en contrario, el espesor de la chapa a colocar será el siguiente:

- Escalones, descansos y solías: 4cm.-
- Zócalos rectos y dentados y contraescalones: 2 cm.-
- Cupertinas en tramos rectos: 2cm.-

Los escalones, contraescalones y descansos serán de una sola pieza, no tolerándose ensambladuras ni otros medios de unión.-

Las ensambladuras serán cuidadosamente ejecutadas y en forma de evitar juntas muy anchas.-

No se admitirán composturas ni obturaciones mediante mastic u otros ingredientes.-

Los umbrales serán nivelados y dotados de un pequeño declive hacia las veredas o patios.-

Art. 130º) REVESTIMIENTO DE FIBRAS PRENSADAS

Es un tablero de maderas prensadas, utilizándose maderas seleccionadas de eucaliptos y salicáceas.-

Para impedir movimientos del material posteriores a su colocación, la humectación se realizará con agua 24 horas antes de su colocación. Esta puede aplicarse con esponjas, pincel o rodillo sobre la cara rugosa.-

Una vez mojado se lo apila horizontalmente, cara mojada con cara mojada, tratando de no mojar las caras lisas.-

El corte se puede realizar a mano o mecánicamente. Manualmente con serrucho de dientes finos sin traba; mecánicamente utilizando sierras circulares con dientes de metal duro. En este caso la cara lisa debe ser cortada en primer término.-

Se puede colocar de dos formas:

- Pegándose con adhesivo a la pared directamente.-
- Sobre bastidor de madera de 25mm x 25mm debiendo estar los listones separados verticalmente a una distancia de 30 cm y horizontalmente cada 60cm.-

El revestimiento se puede pegar con adhesivo al bastidor, o clavado con clavos sin cabeza de 12mm.-

El clavado se debe realizar a 1cm del borde y dejando una distancia entre clavos de 10cm a 15cm.-

La terminación puede ser mediante pintado, lustrado, encerado y/o enchapado.-

Por sus formas y dimensiones pueden ser:

Standard, decorativo, extraduro, tratado con aceite, perforado.-

Art. 131º) REVESTIMIENTOS CON PANELES AGLOMERADOS CON RESINAS SINTÉTICAS

Compuesta con agramiza de lino (parte leñosa del tallo) 90% y 10% de resina sintética. Es insoluble en el agua y



en los solventes comunes. Es imputrescible y no se apolla.-

El corte se puede realizar a mano o mecánicamente. A mano con herramientas corrientes. El corte mecánico, con sierra circular de alta velocidad con discos de dientes finos y poca traba.-

La fijación se logra con clavos y tornillos o con cola fría o caliente común. Para fijar herrajes se introducen tornillos encolados, luego de marcar el sitio con un clavo fino.-

Se coloca sobre entramado de madera compuesto de listones horizontales separados cada 60 cm y verticales cada 60 cm aproximadamente.-

Se fija el revestimiento por medio de clavos o tornillos.-

Siendo difícil y prácticamente imposible disimular las juntas, se colocarán tapajuntas.-

Puede terminarse pintado, barnizado, enchapado o enduido.-

Art. 132º) LAMINADO PLASTICO DECORATIVO

El laminado se puede definir como un ensamble de hojas de papel unidas con resinas sintéticas por la acción combinada de calor y presión, debiendo cumplir con la **norma IRAM 13.360.-**

El laminado plástico se almacenará en forma vertical para evitar el curvado de las láminas. Las láminas se deberán acomodar cara con cara para no ocasionar rayaduras a las mismas.-

La temperatura del laminado antes de trabajarse deberá ser menor a 18°C.-

Se colocarán sobre material de base o aglomerado utilizando adhesivo.-

El material de base o aglomerado debe presentar una superficie limpia y seca, sin protuberancias ni hundimientos al tacto.-

El adhesivo se aplica con espátula dentada esparciendo el material en forma suave y pareja en el sentido transversal sobre el laminado y longitudinal sobre la superficie del material de base, de modo que al apoyar una superficie sobre la otra queda una trama cruzada.-

Una vez seco se vuelve a pasar otra mano de adhesivo tanto en la base como en el laminado y se deja orear.-

Para pegarlo se ejerce presión sobre el centro hacia los bordes, desplazando toda burbuja. Se pasa varias veces el rodillo, sobre todo en los bordes, para vencer la resistencia del material.-

Durante un lapso de 30 horas se debe mantener el material en depósito, a una temperatura de 21°C, y a una humedad relativa del 35% al 80%. -

Para evitar deformación se debe compensar el otro lado, aplicándole un laminado contrachapa.-

Según su superficie puede ser:

- Laminado brillante.-
- Laminado mate- semimate.-
- Laminado textura 6 apariencia graneada con bajo brillo.-
- Laminado tridimensional: cuero labrado.-
- Laminado tramado.-
- Laminado pizarrón.-
- Laminado para lavatorio.-

Según sus colores:

- Lisos.-
- Maderas.-
- Apergaminado.-
- Cueros.-
- Maderas (línea tridimensional).-

CAPITULO XII - CUBIERTAS

Art. 133º) NORMAS GENERALES Y PRECAUCIONES A ADOPTAR EN CUBIERTAS PLANAS

Para la ejecución de cualquiera de los tipos de cubiertas para azoteas o terrazas definidas en el presente CAPITULO o los tipos especiales que puedan definirse en las "Cláusulas Particulares" de las obras, regirán las normas generales que se especifican a continuación:

a) Previamente a la ejecución de cualquier contrapiso, alisado, etc., se deberá barrer convenientemente toda la superficie a cubrir y regar con agua en forma uniforme.-

b) Los contrapisos serán convenientemente apisonados y nivelados con pendientes uniformes del 2% hacia las bocas de desagües. El espesor mínimo será de 5cm.-

c) Para la ejecución de cubiertas o aislaciones de fieltros se deberá esperar a que los contrapisos y alisados estén suficientemente secos y serán barridos en forma prolija previo a la ejecución de la imprimación.-

Esta clase de trabajo no podrá realizarse en los días húmedos y antes que la superficie a tratar se encuentre convenientemente seca.-

Se denomina imprimación a una mano de asfalto en dilución que se extiende sobre el concreto fratasado para asegurar la adherencia del asfalto en caliente.-

d) El solape de los fieltros asfálticos en sentido longitudinal será de 6cm. y en los techados de 7cm. En los terminales en ambos casos de 15cm. y en los encuentros a lo largo del paramento interno a una altura de 20cm.-

Se disponen partiendo de la zona de menor nivel, cuidando que los solapes no queden paralelos a la pendiente de escurrimiento.-

e) En el encuentro entre el techado y el muro se colocará una babeta del mismo material, a libre dilatación de



0,30m de ancho, la que se elevará hasta una altura de 0,20m y penetrará en una profundidad de 0,10m en el espesor del muro.-

f) En los encuentros de la losa con paredes, barandas, claraboyas, sala de máquinas, ascensores, etc., no deben dejarse en ángulo recto, sino que se redondearán con mortero de cemento en forma de media caña, empleando una botella como moldurador. Luego se cubrirá con el manto de concreto elevado como un enlucido hasta la altura de la canaleta.-

g) Los fieltros y techados se prolongarán todo lo que permite el embudo dentro de las bocas de desagüe a fin de impedir filtraciones por debajo del techado o de los fieltros.-

Para esto se practicarán incisiones triangulares que se adaptarán con asfalto a las paredes cóncavas del receptáculo.-

h) En todas las cubiertas se colocará sobre los embudos rejillas tipo canasta.-

i) La distribución de las juntas de dilatación será hecha en forma racional y procurando que las mismas se ejecuten en las partes altas de las cubiertas en terrazas o azoteas.-

Las juntas de dilatación en todos los casos serán rellenadas con masilla plastoelástica de marca reconocida y aprobada por la Inspección.-

CUBIERTAS PLANAS INACCESIBLES

Art. 134º) CUBIERTA ASFÁLTICA EN CALIENTE

a) Sobre la losa convenientemente limpia y regada se ejecutará una lechada con cemento puro.-

b) Sobre la lechada de cemento se colocará la capa aislante termoacústica que puede ser poliestireno expandido, arcilla expandida, vermiculita, corcho, lana de vidrio, etc.-

c) A continuación, un contrapiso de hormigón Tipo II o IV, o el que se especifique en la documentación, de 5cm de espesor mínimo y con una pendiente del 2% hacia las bocas de desagües.-

d) Sobre este contrapiso se ejecutará un alisado de 1 cm de espesor, con mezcla 1:4 (cemento - arena), conformando una superficie completamente uniforme, para el asiento de la aislación asfáltica, terminada con fratacho.-

e) Una vez que la superficie se halle firme, libre de polvo, grasa o aceites y absolutamente seca se ejecuta un techado a libre dilatación según el siguiente detalle:

- Una mano de pintura primer 0,300- 0,400 kg/ m² (imprimación). Primera mano de mastic bituminoso 1,5kg/ m².-

- Primera capa de fieltros saturados de 0,600 kg/ m² N°15.-

- Segunda mano de mastic bituminoso 1,5 kg/ m².-

- Segunda mano de fieltro saturado de 0,660 kg/ m² N°15.-

- Tercera mano de mastic bituminoso 1,5 kg/ m².-

- Una capa de techado armado de peso aproximado a 2,1 kg/ m² N°2.-

- Cuarta mano de mastic bituminoso 1,5 kg/ m².-

f) Capa de ladrillos comunes tomadas las juntas con mezcla pobre.-

g) Dos manos de pintura a la cal.-

Art. 135º) CUBIERTA ASFÁLTICA EN CALIENTE CON FIBRA DE VIDRIO

Se procede como en el caso anterior en los puntos a, b, c, d y a continuación se ejecuta un techado asfáltico según el siguiente detalle:

- Una mano de pintura primaria 0,300 - 0,400 kg/ m² (imprimación).-

- Primera mano de mastic bituminoso 1,5 kg/ m².-

- Primera capa de fibra de vidrio.-

- Segunda mano de mastic bituminoso 1,5 kg/ m².-

- Segunda capa de fibra de vidrio.-

- Tercer mano de mastic bituminoso 1,5 kg/ m².-

- Capa de terminación de base asfáltica reforzadas con fibra de asbesto, o con resinas acrílicas, o con una pintura

de aluminio especial para asfalto. Otra terminación puede ser una capa de polvo de granito blanco a razón de 6 a 8 kg/ m² procediéndose a un barrido del exceso una vez endurecida la impermeabilización.-

Art. 136º) ASFÁLTICA EN FRIO CON MANTA DE FIBRA DE VIDRIO

Se procede como en el art. 134º en los puntos a, b, c, d; a continuación se ejecuta un techado asfáltico de acuerdo al siguiente detalle

- Una mano de pintura primaria (imprimación).-

- Primera mano de asfalto diluido (0,400 kg/ m²).-

- Primera capa de fibra de vidrio.-

- Segunda mano de asfalto diluido (1,5 kg/ m²).-

- Segunda capa de fibra de vidrio.-

- Tercer mano de asfalto diluido 1,5 kg/ m².-

- Capa de terminación, ídem capítulo anterior.-

Art. 137º) TECHADO DE MEMBRANA HIDRÓFUGA CON ALMA DE NYLON O FIBRA DE VIDRIO

Toda base sobre la cual se colocan las membranas debe estar libre de irregularidades, limpia y seca.-

Deberá verificarse especialmente que no haya elementos punzantes.-

Perfectamente se asentarán sobre una carpeta de cemento o en su defecto sobre el contrapiso fratasado.-

En caso de existir tratamientos anteriores, puede colocarse sin el retiro previo de éstas, pero siempre observando lo mencionado anteriormente.-



Todos los bordes y esquinas del contrapiso deberán ser redondeados.-

La colocación comienza a efectuarse desde los lugares más bajos de la pendiente (embudos de desagües, canaletas, etc.) hacia arriba. Primeramente se impermeabilizan los embudos de desagües con trozos de material en su totalidad adheridos. Luego se extiende el rollo sobre el embudo, se hace un corte en cruz, que coincida con el diámetro del mismo y los solapes del material correspondiente al corte se adherirán a la boca del orificio ya tratado como se indicó anteriormente.-

Las membranas se superponen 5cm aproximadamente y se sueldan en caliente obteniéndose así una membrana continua e impermeable. Nunca se efectuará el solape sobre los embudos.-

El sellado se efectúa en solapes, desagües, y bordes perimetrales, el resto se deja flotante.-

Para el soldado del material se levanta el borde a sobreponer aplicando calor desde abajo hasta que se funda el polietileno que lo recubre, se encima la membrana y se aplica calor desde arriba; desde el momento que fluye el asfalto se realiza el planchado, con cuchara, sellando así herméticamente la unión soldada.-

En caso de existir cargas se extiende la membrana hasta cubrir la misma. En caso de medianeras o de ser imposible lo antes mencionado deberán realizarse babetas con corte de $\frac{1}{4}$ caña en la cual terminará la membrana, cubriéndose luego con cemento y arena.-

En los casos donde no se utilizan membranas con superficies de terminación deberán ser protegidas con una capa de mortero de 2 a 3 cm. con mezcla 1:4 (cemento - arena), o con la terminación que se indique en Planos de Detalles y Cláusulas Particulares.-

Las membranas a utilizar serán de marca reconocida en rollos enteros, con todas las marcas de origen e indicaciones de fábrica.-

Deberán cumplir con las especificaciones de espesor y demás características que se establezcan en las "Cláusulas Particulares" y con la norma IRAM 6.593.-

Art. 138°) CUBIERTAS PLANAS ACCESIBLES

Este tipo de cubierta se ejecutará siguiendo cualquiera de los procedimientos indicados para cubiertas inaccesibles, variando únicamente la capa de terminación, la que se ejecutará de acuerdo a lo que establezcan los Planos de Detalles y Cláusulas Particulares.-

CUBIERTAS DE PENDIENTE

Art. 139°) CUBIERTAS DE TEJAS COLONIALES

a) Sobre la estructura resistente se colocará un entablonado de madera machimbrada de 1,9cm de espesor ($\frac{3}{4}$ " por 15cm de ancho (6")-.

b) Sobre este se coloca el fieltro asfáltico en el sentido de la pendiente solapado 15cm, fijándose con listones de yesero alquitranado de 0,8cm por 3,8cm ($\frac{1}{3}$ " por 1 $\frac{1}{2}$ " al entablonado.-

c) Sobre éste se colocarán listones de 2,5cm por 7,5cm (1" por 3") cada 40cm del eje en el sentido contrario de la pendiente y sobre ellos se clavarán las tejas canales.-

d) Perpendiculares a los antes mencionados se colocarán listones de la misma escuadría, separados cada 22 cm de eje a eje; sobre éstos se colocarán las tejas a caballete y se clavarán.-

Los clavos a utilizar serán de cobre.-

La pendiente mínima será de 20° y la máxima de 50°.-

Las tejas deberán tener un recubrimiento mínimo de 10cm y se dispondrán a juntas salteadas, es decir que el "cruce" de las tejas "cobijas" se producirá unos 10cm más baja que el cruce de las tejas "canales" en forma tal que el extremo superior de la teja cobija haga tope con la parte inferior de la teja "canal".-

Los caballetes y limatesas se ejecutarán con las mismas tejas e irán asentadas con mortero $\frac{1}{4}$:1:3 (cemento - cal - arena).-

Dicho mortero será convenientemente coloreado y alisado en sus partes vistas, tomándose todas las precauciones necesarias para asegurar un asiento perfecto y en forma de no dejar restos de materiales en el techo. Las tejas se colocarán uniformemente espaciadas y correctamente alineadas en hileras paralelas y bien derechas, vertical y horizontalmente y conservando rigurosamente las vistas en diagonal.-

Regirá todo lo especificado en el CAPITULO DE MATERIALES.-

Art. 140°) CUBIERTA DE TEJAS TIPO MARSELLA SOBRE ENTABLONADO

Se realizará de acuerdo a los detalles consignados en los planos respectivos y a las siguientes especificaciones:

Regirá lo especificado en el Art. precedente para el entablonado y la capa de techado. Sobre el techado y en correspondencia a cada cabio se colocarán listones alquitranados de 0,8 x 38cm ($\frac{1}{3}$ " por 1 $\frac{1}{2}$ "). Sobre dichos listones se colocarán horizontalmente las alfajías de 2,5cm por 5cm (1" por 2") cada 34cm aproximadamente, las que se clavarán en cada cruce con los listones con un clavo de 63mm (2 $\frac{1}{2}$ ").-

Sobre dichas alfajías se colocarán las tejas.-

En cuanto a características de la madera y las tejas a emplear regirán en lo que corresponde, lo especificado en el CAPITULO DE MATERIALES.-

Las tejas se atarán una a una con alambre galvanizado N°16 a un clavo de 3,8cm (1 $\frac{1}{2}$ ") de largo a través de una grapa de hierro galvanizada de 2,5cm (1") ambos clavados al costado de las alfajías según se indica en el/los Planos de Detalles correspondientes.-

Lo caballetes serán de la misma marca, material y color que las tejas e irán asentados con mortero y con las precauciones estipuladas en el Art. 139°.-

Las tejas se colocarán uniformemente espaciadas y correctamente alineadas en hileras paralelas y bien derechas, vertical y horizontalmente y conservando rigurosamente las vistas en diagonal.-



La pendiente mínima será de 25° y la máxima de 65°.-

Art. 141°) CUBIERTA DE TEJAS TIPO NORMANDAS SOBRE ENTABLONADO

Se realizará de acuerdo a los Planos de Detalles y a las siguientes especificaciones:

Sobre el techado y en correspondencia de cada cabio, se colocarán listones alquitranados, de 0,8cm por 3,8cm (1/3" por 1 1/2"). Sobre dichos listones se colocarán las alfajías de 3,8cm por 5cm (1 1/2" por 2") cada 9cm, las que serán cepilladas a un mismo espesor y se clavarán en cada cruce a los listones con un clavo de 75mm (3").-

Sobre dichas alfajías se colocarán las tejas.-

En cuanto a las características de la madera a emplear regirá en lo que corresponde, lo especificado en el CAPITULO DE MATERIALES.-

Se realizará con tejas cerámicas tipo "Normandas" nacionales o extranjeras, las que deberán cumplir las exigencias del CAPITULO DE MATERIALES del presente Pliego. Sobre las alfajías se fijarán las tejas mediante dos clavos especiales de 3,8cm (1 1/2") de largo. Se advierte de un modo especial que el clavado de las tejas deberá hacerse en forma de evitar el juego de las mismas.-

Se colocarán con un recubrimiento de 5cm.-

Los caballetes serán de la misma marca, material y color que las tejas e irán asentados con mortero y con las precauciones estipuladas en el Art. 139°.-

Las tejas se colocarán uniformemente espaciadas y correctamente alineadas en hileras paralelas y bien derechas, vertical y horizontalmente y conservando rigurosamente las vistas en diagonal, antes de su colocación se marcarán sobre las alfajías en el sentido de la pendiente la posición cada cuatro o cinco hiladas de teja a fin de garantizar la alineación y distribución de las mismas.-

Pendiente mínima 40° y máxima 60°.-

Regirá lo establecido en el Art. 139° para el entablonado y la capa de techado.-

Art. 142°) CUBIERTAS DE TEJAS "ESPAÑOLAS" MARSELLA O NORMANDAS SOBRE TEJUELAS

Se ejecutarán de acuerdo a lo especificado en los planos de detalles y a las siguientes exigencias:

Para el tipo de material regirá lo antedicho para cubiertas sobre entablonado.-

Sobre la estructura resistente se colocarán alfajías de 2,5 x 7,5cm (1" por 3") cada 27cm, las cuales se clavarán con clavos de 51mm (2"). Sobre estas alfajías se colocarán tejuelas de hormo uniéndolas con mezcla tipo A1. Tanto las tejuelas de hormo como las tejas deben estar completamente saturadas de agua.-

Para la colocación de las tejas regirá lo estipulado para "Cubierta de Tejas sobre Losas".-

Art. 143°) CUBIERTA DE TEJAS SOBRE LOSAS DE HORMIGON

Se ejecutarán de acuerdo a lo especificado en los Planos de Detalles y a las siguientes exigencias:

a) Sobre la losa terminada se ejecutará una lechada de cemento puro.-

b) Luego se procederá a la colocación de las tejas, asentándolas con mezcla tipo A1. Deberá mojarse perfectamente la teja.-

Se colocarán uniformemente espaciadas correctamente, alineadas en hileras paralelas y bien derechas, vertical y horizontalmente y conservando rigurosamente las vistas en diagonal. Los caballetes serán de la misma marca, material y color que las tejas e irán asentados con mortero y con las precauciones estipuladas en los artículos precedentes.-

Art. 144°) CUBIERTA DE CHAPAS ACANALADAS O TRAPEZOIDALES DE HIERRO GALVANIZADO

Se realizará con chapas de hierro galvanizado N° 25 las que deberán cumplir con las exigencias que para dicho material se especifican en el CAPITULO DE MATERIALES, debiéndose tener en cuenta durante su ejecución lo consignado en los Planos de Detalles.-

Las chapas se colocarán directamente sobre las correas para lo cual se tendrán en cuenta los vientos dominantes, y se superpondrán 1 ½ ondas en el sentido transversal y 20cm en el sentido de la pendiente.-

Para el caso de las chapas trapezoidales el solape longitudinal será de una onda y el transversal de 15cm para pendientes mayores o iguales a 7° y de 25cm para menores de 7°.-

Se emplearán piezas de un solo largo por faldón, sin empalmes entre el extremo superior o cumbre y el extremo inferior de las mismas.-

En el caso de correas de madera, las chapas se fijarán en correspondencia con las mismas por medio de:

a) Clavos especiales para techos, de 75mm (3") de longitud, dentados y con cabeza de plomo, a razón de 4 clavos por chapa y correa en las uniones de chapas y en sus extremos, y 3 clavos por chapa o correa en las correas intermedias.-

b) Tornillos autoperforantes para madera de cabeza hexagonal, cementados, templados y revenidos, de diámetro 63 mm. x 100 mm (en cantidad similar a la indicada para clavos) con doble arandela, una de chapa galvanizada anticorrosiva y otra selladora a prueba de agua, de PVC resistente a los agentes climáticos.-

En el caso de correas metálicas se utilizarán tornillos autoperforantes para metal, de similares características a los especificados anteriormente, o bien ganchos apropiados, con tuercas en uno de sus extremos, los que tendrán 6 mm de diámetro y serán galvanizados por inmersión. -

Entre la tuerca y la chapa se colocarán dos arandelas, una de neopreno junto a la chapa y otra de aluminio, las que tendrán un diámetro algo mayor que el del círculo circunscripto de la tuerca, y la de aluminio un diámetro 2mm mayor que la de neopreno.-

Todas las ondas estarán en perfecta correspondencia y la terminación de las chapas sobre líneas rigurosamente rectas. -



Todo corte de chapa que fuera necesario efectuar será limpio, prolijo y sin rebabas.-
Entre las correas y la chapa se colocará una aislación termoacústica, cuyas características se especificarán en las Cláusulas Particulares.-

Art. 145º) CUBIERTAS AUTOPORTANTES DE CHAPA DE HIERRO GALVANIZADO

Las dimensiones y espesor resultan del cálculo respectivo.-

Deberán ejecutarse siguiendo las especificaciones del fabricante.-

Tanto la fijación de la cubierta a la estructura portante, la fijación de paños de la cubierta entre sí, como la fijación de terceros elementos a la cubierta (cielorrasos, conductos, artefactos, etc.) se efectúa sin perforaciones ni soldaduras sino mediante piezas especiales. No se permitirá el empotramiento en ninguno de los dos sentidos, debiéndose prever para ello la colocación de piezas especiales y babetas. Tendrá una pendiente mínima que asegure el escurrimiento del agua.-

Dentro del precio de la cubierta se encuentran incluidas todas las piezas de anclaje y terminación.-

Art. 146º) ZINGUERÍA: GENERALIDADES

La zinguería correspondiente a las cubiertas comprende: los caballetes, limatesas, limahoyas, canaletas y embudos para desagües, babetas de encuentros con parapetos y la zinguería correspondiente a encuentros de los techos, chimeneas, caños de ventilación, etc.-

Art. 147º) EJECUCIÓN DE LA ZINGUERÍA

Toda la zinguería será ejecutada de acuerdo a las reglas del arte y en la mejor forma posible, de manera de obtener al mismo tiempo que un trabajo bien terminado, el mayor grado de seguridad, en lo que a filtraciones se refiere.-

Para dichos trabajos se utilizarán, salvo indicación contraria de las "Cláusulas Particulares" de cada obra, chapas de hierro galvanizado N° 25 o chapas de zinc N° 22 y se dispondrán en los sitios y con la forma que indican en los planos respectivos.-

CAPITULO XIII - CARPINTERIA

Art. 148º) CARPINTERIA DE MADERA - GENERALIDADES

Toda la carpintería se ejecutará con estricta conformidad a los tipos detallados en los planos y planillas especiales de Carpintería y comprende marcos, contramarcos, grapas, herrajes, mecanismos de accionamiento, aplicaciones metálicas, rejas de hierro, tejido de alambre, etc.-

Las maderas a emplear serán bien estacionadas, secas, deberán tener por lo menos dos años de corte y soportarán sin alabearse, las alternativas de sequedad y humedad. Serán de fibras rectas y sin hendiduras, ni nudos francos de más de 2cm de diámetro, sin albura u otro defecto cualquiera y trabajada sin añadiduras. Deberá cumplir con lo especificado en el CAPITULO DE MATERIALES.-

Las maderas se trabajarán con el mayor cuidado, las ensambladuras se ejecutarán con el mayor esmero, debiendo resultar suaves al tacto, sin vestigios de aserrados ni depresiones.-

No se permitirá el arreglo de las obras de carpintería observadas, sino en el caso que no perjudiquen la solidez, duración, estética y la armonía del conjunto, y en las cuales se debiera emplear para corregirla piezas añadidas en cualquier forma, clavos o masillas.-

Las obras de carpintería serán inspeccionadas en cualquier momento durante su ejecución por la Inspección.-

Las obras móviles se colocarán de manera que giren sin tropiezos y con un juego mínimo de 1mm y máximo de 2mm.-

Los herrajes responderán a lo indicado en la planilla respectiva y el Contratista presentará para la aprobación de la Inspección de la Obra las muestras de los mismos. Se encastrarán con limpieza en las partes correspondientes de las obras; las cerraduras embutidas no podrán ubicarse en las ensambladuras. Los marcos al ras de los muros llevarán los cabezales chanfleados. Los umbrales de los marcos al exterior llevarán un rebaje para poder encastrar el mármol, mosaico, baldosa, revoque, etc.-

No se aceptarán las obras de madera cuyas dimensiones sean inferiores o superiores en 3 cm a las medidas indicadas.-

En toda obra de carpintería que durante el plazo de garantía se alabee, hinche, contraiga, será arreglada o cambiada por el Contratista a su costo.-

Los marcos de puertas llevarán tres grapas de chapa N°14 atornilladas, las ventanas llevarán como mínimo dos en cada jamba y una en el antepecho.-

Toda clase de madera utilizada en la construcción de contramarcos, marcos de puertas y ventanas, postes de cercos, etc., que deban ir mas tarde internados en mampostería común u hormigón a base de cal o en la tierra, tendrán una mano de brea en caliente bien espesa.-

Art. 149º) PUERTAS TABLERO PLAFONADAS

El friso superior e inferior ensamblarán a ranura y espiga en los frisos laterales, éstos últimos llegarán de arriba a abajo formando así el bastidor. La división en plafones se hará por medio de frisos transversales a los laterales debiendo procurarse que en ningún caso caiga a la altura de la cerradura.-

Los bordes de las piezas del bastidor del lado de los plafones llevarán, salvo especificación en contrario, un bisel sencillo o ranura profunda o gárgola de 10 a 12mm de profundidad en la que ensamblará el plafón con un juego de 1mm a 2mm.-



Los plafones podrán ser lisos o rebajados en sus bordes en un ancho de 4cm a 5cm.-
La unión de las piezas del bastidor tendrá lugar a ranura y espiga encoladas y acuñadas.-
Para esto las gárgolas se dispondrán de manera que las piezas horizontales ensamblen con perfil negativo sobre los canales de las verticales.-

Art. 150º) PUERTAS DE LISTONES O TABLAS

No habiendo especificación en contrario serán tablas que cepilladas tengan 2,5cm a 3cm de espesor, por 10cm de ancho, clavadas a los listones transversales e inclinados. En el caso que sean puertas exteriores los listones deberán caer del lado interior, salvo que la documentación indique lo contrario.-

Art. 151º) PUERTAS VIDRIERAS

Los ensambles de los marcos o frisos, se harán en la forma que se especifica para puertas tablero. Los vidrios o cristales irán colocados entre listones de madera, uno estará unificado con la puerta que será el que reciba el vidrio y el otro o contravidrio servirá para sujetar a aquel.-

Art. 152º) PUERTAS PLACAS

Salvo especificación en contrario, constarán de un núcleo y cantoneras en todo su perímetro.-
El núcleo estará formado por un bastidor y transversales de un ancho mínimo de 7,5cm y un espesor adecuado a lo especificado en planos de detalle. Sobre este bastidor se encolarán las cantoneras que contendrán al terciado. Contarán además de listones horizontales colocados a una distancia máxima entre sí de 5cm de eje a eje; irán ensamblados a espiga y encoladas en la madera del bastidor.-

Estos listones que serán de 2,5cm de ancho, se entiende que estarán en un mismo plano con respecto al bastidor, para poder de esta forma recibir la chapa.-

Esta chapa no podrá presentar ninguna ondulación, vale decir que será perfectamente lisa al tacto y a la vista.-

Cuando el núcleo tenga un espesor que oscile entre los 10mm y 20mm el espesor del terciado será de 4mm y 5mm cuando el espesor del núcleo sea mayor.-

Las fibras serán perpendiculares al ancho de la puerta.-

Cuando por su dimensión sea necesario dividir las chapas, ésta se hará en forma tal que se encuentre formando figuras asimétricas.-

Art. 153º) PUERTAS ENCHAPADAS

Se ejecutarán según lo indicado en el artículo anterior y luego se efectuará el enchapado, con el material que se indique en el Plano o Planilla de Carpintería.-

Art. 154º) VENTANAS

No existiendo indicación en contrario, estarán formadas por un bastidor cuyos frisos no podrán tener nunca un ancho menor de 5cm y un espesor no menor de 3,6cm. El friso inferior transversal y del lado exterior tendrá un apéndice que hará las veces de goterón. Los ensambles de los frisos que forman el bastidor, las ranuras para recibir los vidrios y demás detalles, serán realizados de acuerdo a lo especificado par Puertas Tipo Tablero y Vidrieras.-

En las ventanas de más de una hoja se deberán impedir filtraciones, ya sea por un perfil de doble contacto o un listón tapajuntas en la parte exterior.-

Art. 155º) CELOSÍAS

Se ejecutarán de acuerdo a planos de detalle y planillas respectivas.-

El ajuste y cierre deberá ser perfecto, debiendo además su construcción ajustarse a lo establecido en el artículo 148º GENERALIDADES.-

Art. 156º) CARPINTERÍA METÁLICA - GENERALIDADES

Comprende la ejecución de los trabajos de herrería, carpintería ejecutada con perfiles o chapa doblada en acero dulce o aluminio, debiendo cumplir con las normas IRAM correspondientes.-

Las obras de carpintería se ejecutarán de acuerdo a plano y planillas, a estas especificaciones y a las particulares.-

Salvo especificación en contrario la perfilería a utilizar podrá ser N°33 y/o 40, y/o chapa doblada doble decapada N°16.-

Los ensambles se harán cortando los perfiles y/o chapas dobladas a inglete.-

Las uniones, según sea el material a utilizar, acero dulce o aluminio, se efectuarán con soldaduras, con tomillos y/o remaches según el caso.-

Las soldaduras se ejecutarán en forma completa y prolija y serán alisadas con esmero debiendo resultar suaves al tacto y perfectas a la vista.-

La carpintería de chapa o hierro deberá llegar a la obra con una mano de antióxido al cromato (ver CAPITULO PINTURAS).-

Antes de colocarlas la Inspección revisará y desechará todas aquellas que no tengan las dimensiones, formas prescritas o que presenten defectos.-

El arreglo de las obras observadas se permitirá sólo en el caso que no se perjudique la solidez, la duración, la estética y la armonía del conjunto.-

Las obras móviles se colocarán de manera que giren sin tropiezo y con el juego mínimo de 1mm y máximo de



2mm.-

Los contravidrios serán metálicos, se aseguran con tornillos para chapas, de bronce o de hierro cadmiado o cincado, y salvo indicación en contrario se colocarán del lado interno.-

Se entiende que queda incluido dentro del precio unitario de cada estructura el costo de todas las partes, accesorios metálicos complementarios como ser: herrajes, unificadores, contramarcos, forros, zocalitos, tejidos de alambre, etc. Cuando estas partes accesorias fueran de madera u otro material también se considerarán incluidos en dichos precios unitarios, salvo expresa especificación en contrario.-

El Contratista deberá proveer y prever todas las piezas especiales que deben incluirse en las losas o estructuras, ejecutando los planos de detalles necesarios de su disposición y supervisará los trabajos, haciéndose responsable de todo trabajo de previsión para recibir las carpinterías que deban ejecutarse en el hormigón armado.-

En toda obra de carpintería en que durante el período de garantía aparecieran defectos que dieran lugar a la reparación, sustitución o remoción de la obra a juicio de la Inspección, estarán a costo y cargo del Contratista.-

Salvo especificación en contrario, los marcos metálicos se colocarán a medida que se levante la mampostería cuidando que las grapas queden fuertemente empotradas. Entre marco y mampostería se colocará un mortero 1:3.-

Cada marco tendrá: tres grapas de empotramiento, los cortes para los elementos de cierre, etc.-

La unión de las pomelas y/o bisagras al marco se hará mediante tornillos, no admitiéndose en caso alguno la presencia de tales piezas soldadas.-

Los marcos llegarán a obra con una barra de seguridad que una las jamabas, fijadas con soldaduras.-

Art. 157º) CARPINTERIA DE ALUMINIO

Se ejecutará con perfiles extruidos de aleación de aluminio de óptima calidad comercial y apropiados para la construcción de cerramientos, sin poros ni sopladuras, perfectamente rectos, con tolerancia de medidas encuadradas dentro de las especificaciones de las normas IRAM relativas a este rubro.-

Todos los elementos de fijación, como grapas para amurar, grapas regulables, tornillos, bulones, tuercas, arandelas, brocas, etc., serán de aluminio, acero inoxidable o magnético o hierro protegido con una capa de cadmio electrolítico en un todo de acuerdo con las especificaciones respectivas.-

Se preverán juntas elásticas e impermeables en todas las superficies en contacto con paramentos, antepechos y/o dinteles.-

Dichas superficies deberán también recubrirse con pintura bituminosa a fin de evitar la formación de pares electrolíticos.-

En todos los casos sin excepción se preverán juntas de dilatación.-

Debe ser ocupado por una junta elástica el espacio para juego que pueda necesitar la unión de los elementos por movimientos provocados por la acción del viento, temperatura o trepidaciones.-

Ninguna junta a sellar será inferior a 3mm si en las mismas hay juntas de dilatación.-

La obturación de juntas se efectuará con mastic de reconocida calidad que cubra los requerimientos exigidos.-

En todos los casos los vidrios de los cerramientos serán fijados con burletes o con contravidrios a presión y sellados con selladores no endurecibles y no corrosivos. Su tipo y composición debe ser la recomendada por sus fabricantes para el tipo de vidrio especificado. No se recomienda el empleo de selladores óleo resinosos a base de aceites. Ningún componente de sellado debe ser diluido o ablandado con ninguna clase de solventes.

En caso de utilizar burletes, éstos deberán ser vulcanizados en sus extremos.-

En ningún caso se pondrá en contacto una superficie de aluminio con otra superficie de hierro aunque esta estuviera protegida por un baño de cadmio.-

En todos los casos debe haber una pieza intermedia de material plástico usada para sellados.-

En los casos en que no estuviera indicado un sellador, se agregará entre las dos superficies una hoja de polivinilo de 50 micrones de espesor en toda la superficie de contacto.-

Se evitará siempre el contacto del aluminio con el cemento, cal o yeso. En los casos que sea indispensable dicho contacto, se utilizarán pre-marcos en chapa de hierro BWG N°16 tratado con esmalte anticorrosivo y con su correspondiente sellador plástico.-

En los casos que sean imposibles colocar pre-marcos de chapa de hierro se aplicarán sobre la superficie del aluminio dos manos de pintura bituminosa.-

Las uniones serán del tipo mecánico a inglete (45°) y ensamblados con ángulos y cantoneras de aluminio debidamente fijados mediante tornillos de aluminio, acero o bronce, estos últimos protegidos por baños de cromo, cadmio, níquel o bien galvanizados.-

Todas las juntas, principalmente aquellas que dan a exteriores, se obturarán mediante selladores convenientemente garantizados a los efectos de impedir el pasaje de los agentes atmosféricos.-

Las aberturas se protegerán adecuadamente no sólo durante su transporte sino también en su puesta en obra, debiendo evitarse que su superficie sea salpicada con cal o cemento.-

La carpintería deberá ser colocada en obra una vez realizado el revoque fino en los paramentos.-

El Contratista deberá verificar las medidas y cantidades de cada unidad antes de ejecutar los trabajos.-

Efectuará además el ajuste final de la abertura al terminar la obra, entregando cada unidad en perfecto estado de funcionamiento.-

Art. 158º) CORTINA DE ENROLLAR COMÚN DE MADERA

Las tabillas serán de la madera de raulí o palo blanco o la que se especifique en la planilla respectiva, libre de nudos y defectos, perfectamente derechas, sanas, secas y de superficie limpia y bien pulida.-

Se perfilarán de manera que no permitan adherencia de agua o polvo. Los cortes para la cadena de ensamble serán mínimos para evitar debilitamientos, y serán hechos a máquina.-



Los ensambles serán de cadena continua desde el umbral hasta el eje, de eslabones dobles, de alambre galvanizado.-

El enrollamiento será perfecto, de radio mínimo, sin fricción de ninguna especie. Se tendrá un mínimo de ventilación entre cada varilla igual o superior a 5mm, las cadenas irán a una distancia máxima de 50cm. El eje será de hierro con rozamiento a ruleman. Las guías, salvo indicación en contrario, serán fijas, empotradas en los muros y de hierro "U" reforzado de 20x20x1,8 mm.-

Cuando la cortina se proyecte a la veneciana los brazos de proyección serán reforzados y unidos a la palanca.-

Los engranajes desmultiplicadores se utilizan en el caso de superar la cortina los 3 m² de superficie.-

Los enrolladores serán embutidos en el muro dentro de cajas de madera o chapa, automáticos del tipo con freno doble a rodillo con resortes, de la mejor calidad; su accionar no dañará la cinta en su deslizamiento; llevará una guía con borde para cinta, a fin de que ésta se mantenga en su verdadera posición vertical.-

Las cintas serán de cáñamo flexible y de resistencia adecuada, tipo especial reforzado, de la mejor calidad.-

Atomillados al zócalo de la cortina se colocarán dos escuadritas de hierro provistas con topes de goma a fin de no lastimar el revoque del dintel. El carretel que contiene a la cinta en el eje de la cortina será de chapa N°18.-

Los taparrollos para las cortinas de enrollar salvo especificación en contrario, tendrán sus bastidores y tableros de madera, estarán provistos de puertas para poder sacar y ajustar el rollo y se asegurarán perfectamente a las paredes.-

Los tipos y las dimensiones de los taparrollos, así como la clase de madera, escuadría de sus distintas partes, serán los indicados en los respectivos planos de detalles.-

Art. 159º) CORTINAS REGULABLES DE MADERA

Regirá lo establecido en el Artículo anterior, en lo que se refiere a la fabricación de las tablillas, ensambles, arrollamiento, guías, taparrollos, etc.-

El fleje se une a la tablilla a través de una lengüeta y ésta se une a la tablilla por una escopladura y se atornilla.-

El zócalo se une a la primera tablilla por medio de una bisagra para permitir el desplazamiento de la tablilla.-

Las guías serán unificadas al marco de forma tal que permita el desplazamiento de los costaneros y aros y el giro de las tablillas.-

Los engranajes desmultiplicadores se utilizarán al superar la cortina los 1,5 m² de superficie.-

Art. 160º) CORTINAS METÁLICAS DE TABLILLAS ARTICULADAS

Las tablillas serán de fleje acerado, de un ancho terminado de 6cm, ensamblándose entre sí.-

El enrollamiento será perfecto, de radio mínimo.-

El eje será de hierro y estará montado sobre cojinetes de hierro, con rozamiento a ruleman. Las guías salvo indicación en contra, serán fijas empotradas en el muro y serán de hierro "U" reforzado.-

Este tipo de cortinas llevará engranajes desmultiplicadores en todos los casos.-

El accionamiento de la cortina se efectuará a cadena, salvo que se especifique accionamiento a motor.-

Los taparrollos tendrán un bastidor de hierro al que se fijará la tapa de inspección que permita sacar y/o ajustar el rollo. En los planos de detalle se indicarán las dimensiones y escuadría de los mismos.-

Art. 161º) CORTINAS DE MALLA METÁLICA

Estarán constituidas con hierros redondos semitrafilados de 10mm de diámetro formando mallas romboidal o rectangular. La unión se efectuará con planchuela estampada o flejes según el caso.-

Este tipo de cortina llevará engranajes desmultiplicadores en todos los casos.-

En lo que respecta al enrollamiento, accionamiento, taparrollos, etc., se efectuará según lo indicado en los Artículos anteriores.-

Art. 162º) CORTINAS REGULABLES DE ALUMINIO

Las tablillas serán de duraluminio templado realizado por extrucción, unidas por una cadena de plegamiento del mismo material.-

Las tablillas se regulan por medio de un disco que esté montado al cabezal de la cortina, al eje de acero que acciona los movimientos y al brazo que transmite los mismos.-

Las guías serán de duraluminio templado.-

Los taparrollos tendrán un bastidor de perfiles extruidos de duraluminio al que se fijará la tapa de inspección del mismo material, que permita verificar el mecanismo de la cortina.-

Art. 163º) CORTINAS REGULABLES Y PLEGABLES DE ALUMINIO

Las tablillas y regulación se efectúan según lo indicado en el Artículo anterior.-

El plegado de la cortina se efectúa por medio de una cinta de acero inoxidable de sección rectangular y canto redondo que se enrolla en un carretel de nylon para permitir el movimiento de la cortina.-

Los taparrollos se realizan de acuerdo a lo especificado en los Artículos anteriores.-

Art. 164º) HERRAJES

El Contratista proveerá en cantidad, calidad y tipo, todos los herrajes determinados en los planos correspondientes, para cada tipo de abertura, entendiéndose que el costo de estos herrajes está incluido en el precio unitario establecido para la estructura de la cual forma parte integrante.-

En todos los casos el Contratista someterá a la aprobación de la Inspección de Obra, un tablero con todas las muestras de los herrajes que debe colocar o que propusiere sustituir, perfectamente rotulado y con la indicación de los tipos y donde se colocará cada uno. La aprobación de ese tablero por la Inspección es previa a todo otro trabajo. Este



tablero indicará todos los manejos y mecanismos necesarios.-

Serán de acero inoxidable, bronce platil, hierro cadmiado o aluminio anodizado, según se especifique en planillas y/o planos de detalle.-

Todos los herrajes se ajustarán a la carpintería mediante tornillos de bronce, con la cabeza vista bañada del mismo color del herraje.-

Todos los herrajes que se coloquen ajustarán perfectamente a las cajas que se abran para su colocación, procurando que al abrir éstas no debiliten las maderas ni cortar las molduras o decoración de las obras.-

El Contratista está obligado a sustituir todos los herrajes que no funcionen con facilidad y perfección absoluta y a colocar bien, aquellos que sean observados.-

CAPITULO XIV - VIDRIOS

Art. 165º) VIDRIOS Y CRISTALES

Los vidrios y cristales serán del tipo que en cada caso se especifique en los planos y planillas, estarán bien cortados, tendrán aristas vivas y serán de espesor regular.-

Los vidrios y cristales deberán cumplir con las normas **IRAM 12.540, 12.542 y 12.558**. Se presentarán muestras para aprobar de 0,20 por 0,20m de cada calidad y tipo.-

Estarán exentos de todo defecto y no tendrán alabeos, manchas, picaduras, burbujas u otras imperfecciones y se colocarán en la forma que se indica en los planos, con el mayor esmero según las reglas del arte e indicaciones de la Inspección de Obra.-

Las medidas consignadas en la planilla de carpintería y planos son aproximadas, el Contratista será el único responsable de la exactitud de sus medidas, debiendo por su cuenta y costo, practicar toda clase de verificación en obra.-

El espesor de las hojas de vidrios o cristales será regular y en ningún caso serán menores que las que a continuación se indica para cada tipo:

- Dobles 2,7 mm.-
- Triples 3,6 mm.-
- Grueso 4,2 a 6 mm.-
- Armado 6,0 mm.-
- Laminados (3+3) 6,0 mm.-

Para otros tipos de vidrios no especificados, se establecerán los espesores en las Cláusulas Particulares o en planos y planillas.-

Serán cortados en forma tal que dejen una luz de 1mm en tres de sus cantos. Cuando se apliquen sobre estructuras metálicas, éstas recibirán previamente una capa de pintura antióxido y luego la masilla o burlete correspondiente.-

Los clavos o tornillos que traigan de taller los contravidrios, se eliminarán empleando en su lugar los tornillos especificados en las planillas de carpintería o en su defecto (si no existiera especificación) tornillos de bronce nuevos, los que irán embutidos.-

No se permitirá la colocación de vidrio alguno antes de que las carpinterías, tanto metálicas como de madera, hayan recibido la primera mano de pintura.-

Los cristales serán del espesor y tipo indicado en los planos, pero en un espesor no menor de 6mm, de caras perfectamente paralelas e índice de refracción constante en toda la superficie, no admitiéndose ningún tipo de defecto, ni deformaciones en la imagen o desviación de los rayos luminosos desde cualquier ángulo de visión.-

Los cristales del tipo polarizado deberán cumplir con las características que en las Cláusulas Particulares o planos y planillas se especifiquen.-

Cuando se especifique cristal templado se tendrá presente que, previo al templado, se deberán realizar todos los recortes y perforaciones para alojar cubrecantos, cerraduras, manijones, etc., utilizándose al efecto plantillas de dichos elementos. Para el uso, manipuleo, etc., de este tipo de cristal se seguirán las instrucciones del fabricante.-

Todos los cristales templados deberán cumplir con las normas de resistencia máxima, no admitiéndose cualquiera sea su medida, caras desparejas o desviaciones en sus superficies.-

Cuando se especifiquen vidrios laminados (tipo Blissand) solamente se admitirá que vayan asentados sobre burletes de neopreno.-

Cuando se especifique algún otro tipo de material no enumerado en el presente CAPITULO, se tomarán las características dadas por el fabricante en cuanto a espesor, dimensiones, usos y texturas.-

La colocación deberá realizarse con personal capacitado poniendo cuidado en el retiro y colocación de los contravidrios, asegurándose que el obturador que se utilice ocupe todo el espacio dejado en la carpintería a efectos de asegurar un cierre perfecto y una firme posición del vidrio dentro de la misma.-

Cuando se especifique la utilización de selladores en la colocación de vidrios, estos deberán ser de la mejor calidad, asegurando su permanente elasticidad. En estos casos el Contratista deberá someter muestras a la aprobación de la Inspección de Obra del material a utilizar.-

Cuando se especifique este tipo de obturador se considerará inequívocamente y sin excepción que los vidrios se colocarán a la "inglesa", es decir, con sellador de ambos lados, exterior e interior.-

Los burletes contornearán el perímetro completo de los vidrios, ajustándose a la forma de la sección transversal diseñada, debiendo presentar estrías para ajuste en las superficies verticales de contacto con los vidrios y ser lisos en las demás caras.-

Dichos burletes serán elastoméricos, destinados a emplearse en intemperie, razón por la cual la resistencia al sol, oxidación y deformación permanente bajo carga, son de primordial importancia.-



En todos los casos rellenará perfectamente el espacio destinado a los mismos, ofreciendo absolutas garantías de cierre hermético. Las partes a la vista de los burlletes, no deberán variar más de 1mm en exceso o en defecto, con respecto a las medidas exigidas.-

Serán cortados en longitudes que permitan efectuar las uniones en las esquinas con encuentro arrimado en "inglete" y vulcanizadas.-

El Contratista suministrará por su cuenta y costo los medios para dar satisfacción de que el material para la provisión de burlletes responda a los valores requeridos. Es obligatoria la presentación de muestras de los elementos a proveer.-

CAPITULO XV - OBRAS VARIAS

La ejecución de las obras que se especifican en este CAPITULO se realizará en un todo de acuerdo a los planos de detalles que en cada caso se indicará en las "Cláusulas Particulares" de cada obra.-

Art. 166º) ESCALONES Y UMBRALES ENLUCIDOS AL CEMENTO

Previamente a la ejecución de los escalones y umbrales se deberá preparar la estructura muraria recortando la mampostería o rellenando la misma con hormigón Tipo I hasta obtener el perfil del escalón, teniendo en cuenta que la capa de mortero y enlucido de aquellos tendrán 15mm de espesor.-

Los escalones y umbrales se ejecutarán con mortero de cemento o con pastina conforme a lo que se indica a continuación:

1º) Con acabado de Mortero al Cemento: sobre la estructura muraria se aplicará una capa de mortero Tipo C-1, de 10mm de espesor sobre la que se extenderá una capa de 5mm de cemento puro empastado con agua, la que será alisada a cucharín. Los escalones se ejecutarán de igual forma que los pisos del mismo material y la nariz será protegida, salvo especificación en contrario, con un perfil ángulo de 16 x 16 x 2mm debidamente anclado al escalón.-

2º) Con pastina de los mosaicos: cuando no se especifiquen piezas especiales los escalones y umbrales de acceso a los locales o los previstos para salvar desniveles entre éstos que lleven pisos de mosaicos calcáreos, serán enlucidos con igual tipo de pastina al de los mosaicos del piso que van en correspondencia de aquellas, la que se aplicará sobre la capa de mortero C-1 indicada precedentemente en el apartado anterior.-

Art. 167º) MARMOLES PARA MESADA

Responderán estrictamente a las prescripciones sobre tipo de mármol, dimensión y forma de colocación que para cada caso se especifique en los planos de detalles correspondientes y especificaciones particulares y a lo especificado en el Art.19º del CAPITULO I MATERIALES DE CONSTRUCCIÓN.-

Se los entregará pulidos y lustrados a brillo.-

El espesor mínimo del mármol para mesada será de 3cm, exceptuándose en los casos en que específicamente lo indique el plano de detalles correspondiente.-

El orificio necesario para la ubicación de la pileta será ajustado a medida y con sus ángulos redondeados.-

Las piletas se pegarán al mármol con adhesivo especial en su borde o pestaña superior y se asegurarán con cuatro pestañas atornilladas en la cara inferior del mármol.-

Las aristas serán levemente redondeadas excepto aquellas en que su borde se une a otra plancha, debiendo ser en este caso perfectamente vivas a fin de lograr un adecuado contacto. Dicha junta se sellará con cola especial de marmolero u otro producto similar.-

Cuando las planchas estén embutidas en el muro, su ancho será de 5cm mayor que el estipulado en planos como medida útil.-

En caso de no llevar mueble bajo mesada, se sustentará con perfiles T (50x50x3,2) debidamente empotradas al muro y en cantidad suficiente, acorde al tamaño de la mesada, salvo indicación en contrario.-

Serán ejecutadas en una sola pieza, salvo en el caso de grandes luces. La Inspección determinará la forma y el lugar de la unión.-

Art. 168º) MASTILES Y ASTAS PARA BANDERAS

Se ejecutarán según planos de detalles.-

Estarán constituidos por caños de acero de sección escalonada con la altura y con la terminación superior que en cada caso se determinen.-

Las astas y mástiles tendrán sus correspondientes roldanas y cables de acero multifilar galvanizado.-

En todos los casos el precio unitario estipulado para las astas y mástiles es por estructura completa y por tanto incluyen todos los elementos que la integran, así como la pintura anticorrosiva y de terminación.-

Art. 169º) GUARDACANTOS DE HIERRO

En las aristas de las mochetas de puertas y vanos, así como en los ángulos de las paredes, si ello se estableciera en los planos o planillas de locales, se colocarán guardacantos de hierro del tipo y longitud que en los mismos se indique, fijados a las paredes por medio de grampas perfectamente empotradas. En el precio unitario de cada uno de éstos, se entiende incluida su pintura anticorrosiva y de terminación.-

Art. 170º) ESCALERAS MARINERAS

Tendrán, salvo especificación en contrario, un ancho de 40cm y estarán formadas por escalones de hierro



redondo de 16mm de diámetro empotrados en la pared y separadas 35cm una de otra y 15cm de vuelo sobre el paramento. Se entiende incluida en su precio unitario la pintura anticorrosiva y de terminación.-

Art. 171º) ESCALERAS DE GRAMPAS

Estas escaleras tendrán, salvo especificación en contrario, 40cm de ancho y 15cm de vuelo del plomo paramento. Estarán formadas por grapas de hierro redondo en forma de U, de 19mm de diámetro y empotrados en la albañilería a una distancia de 35cm una de otra. El precio unitario establecido incluye la pintura anticorrosiva y de terminación.-

Art. 172º) LIMPIEZA DE OBRA

La obra será entregada completamente limpia y libre de materiales excedentes y residuos.-

La limpieza se hará permanentemente, en forma de mantener la obra limpia y transitable.-

Una vez terminada de acuerdo con el contrato y antes de la recepción provisional de la misma, el Contratista está obligado a ejecutar además de la limpieza periódica, otra de carácter general. Se incluye en este ítem todos los útiles y materiales, abrasivos, ácidos, etc., a efectos de dejar perfectamente limpios los pisos, revestimientos, revoques, carpintería, vidrios, etc.-

CAPITULO XVI - PINTURAS

Art. 173º) NORMAS GENERALES

Las pinturas a emplear deberán cumplir con las normas **IRAM 1.109, 1.167, 1.119, 1.220, 1.228 y 1.229.-**

Las muestras se presentarán en sus envases originales y sin alteraciones en su cierre. La provisión en obra se hará en los envases de fábrica, los que se abrirán en el momento de su utilización.-

No se permitirá el empleo de ninguna partida que presente signos de violencia en el cierre de sus envases.-

Las pinturas al agua, aceite, látex, etc., llegarán a la obra en sus envases originales de fábrica no permitiéndose el empleo de pinturas preparadas en obra.-

Los defectos de cualquier obra serán arreglados por el Contratista antes de pintarlas y se retocarán esmeradamente, una vez concluidos. Antes de pintar las obras serán prolijamente limpiadas.-

La última mano de pintura, blanqueo o barnizado se dará al final de todos los trabajos restantes.-

No se permitirá el empleo de pinturas espesas para tapar poros, grietas u otros defectos. Las pinturas se alisarán bien con papel de lija o piedra pómez entre una mano y otra. En paredes con pintura existente, previo a la aplicación de nuevas pinturas, se lijará a fondo sin dañar el fino existente, siendo por cuenta del Contratista la reparación del mismo.-

El Contratista tomará todas las precauciones indispensables a fin de preservar las obras del polvo y la lluvia. Al efecto, en el caso de las estructuras exteriores procederá a cubrir la zona que se encuentra en proceso de pintura con un manto completo de tela plástica impermeable hasta la total terminación de secado del proceso. Esta cobertura se podrá ejecutar en forma parcial y de acuerdo a las zonas en que se opte por desarrollar el trabajo. No se permitirá que se cierren las puertas y ventanas antes que la pintura haya secado completamente.-

Será condición indispensable para la aceptación de los trabajos, que tengan un acabado perfecto, no admitiéndose que presenten señales de pinceladas, pelos, etc. Se deberá efectuar el barrido diario de los locales antes de dar principio a los trabajos de pintura y blanqueo.-

Se cuidará de proveer la cantidad necesaria de lonas, papel, arpilleras, etc., para preservar los pisos y umbrales existentes.-

Se cuidará muy especialmente "el recorte", bien limpio y perfecto con las pinturas y blanqueo y en los vidrios, contravidrios, herrajes, zócalos, vigas, cielorrasos, etc.-

Si por deficiencia en el material, mano de obra o cualquier otra causa no se satisfacen las exigencias de perfecta terminación y acabado fijados por la Inspección de Obra, el Contratista tomará las previsiones del caso y dará las manos necesarias, además de las especificadas para lograr un acabado perfecto sin que éste constituya trabajo adicional.-

Para las pinturas del tipo Epoxi o poliuretano, el Contratista construirá a su cargo los cerramientos provisorios necesarios para efectuar en ellos los procesos de arenado o granallado, imprimación, pintado y secado completo de las estructuras a pintar, donde asegurará el tenor de humedad y calefacción necesarios para obtener las condiciones ambientales especificadas por el fabricante.-

Al efecto será a su cargo la instalación de extractores de aire, calefactores de gas, depuradores de polvo, etc., como así también la provisión de líneas eléctricas y su energía.-

En todos los casos el Contratista presentará a la Inspección de Obra un catálogo y muestras de cada una de las pinturas especificadas para que ésta decida el tono a emplearse, si no estuvieran especificados en planos.-

Cuando la especificación en Pliego de un tipo de pintura difiera con la del catálogo de marca adoptada, el Contratista notificará a la D.G.A. y C. para que ésta resuelva el temperamento a seguir. En el caso que los colores de catálogos no satisfagan a la Inspección, el Contratista deberá presentar las muestras de color que se le indiquen.-

Los materiales a emplear serán en todos los casos de la mejor calidad dentro de su respectiva clase y de marca aceptada por la Inspección de la Obra. Ésta podrá hacer efectuar al Contratista y a costa de éste todos los ensayos que sean necesarios para verificar la calidad de los materiales.-

Se deja especialmente aclarado que en caso de comprobarse incumplimiento de las Normas Contractuales debido a causa de la formación o fabricación del material, el único responsable será el Contratista, no pudiendo trasladar la responsabilidad al fabricante, dado que deberá tomar el propio Contratista los recaudos necesarios para asegurarse que el producto que se usa responda en un todo a las Cláusulas Contractuales. En estos casos y a su exclusivo cargo deberá proceder de inmediato al repintado de las estructuras que presenten tales defectos.-



El Contratista deberá realizar previo a la ejecución de la primera mano de pintura en todas y cada una de las estructuras que se contraten, las muestras de color y tono que la Inspección de Obra solicite. Al efecto se establece que éste debe solicitar a la Inspección las tonalidades y colores por notas y de acuerdo al catálogo o muestras que le indique la Inspección.-

Luego en trozos de 50x50 ejecutará el tratamiento total especificado en cada estructura en todas sus fases, que someterá a aprobación de la Inspección de la Obra y quedarán selladas y firmadas en poder de la misma. En este momento procederá a formular la pintura que deberá ser hecha en fábrica original. Sólo se permitirá el uso de entonadores en obra en casos excepcionales, dado que se exigirá formulación en planta de marca reconocida. De no responder la pintura a la muestra aprobada se hará repintar las estructuras a sólo juicio de la Inspección de Obra. Las manos se distinguirán entre sí, dándole distintos tonos. En lo posible se acabará de dar cada mano en toda la obra antes de comenzar la otra. Se dará a cada mano amplio tiempo para secar, antes de aplicar la sucesiva.-

Los colores se prepararán a entera satisfacción de la Inspección, quedando a cargo del Contratista el hacer todas las muestras que aquella considere necesarias para la elección de los colores y tonos correspondientes.-

Art. 174º) TRABAJOS DE PINTURA SOBRE MAMPOSTERÍA

Preparación de la superficie: la superficie deberá estar limpia y preparada correctamente. Es indispensable que esté seca y libre de sustancias tales como polvo, hollín, grasa, aceite, alquitrán, etc., que impiden la correcta adherencia y el secado de la pintura. Se aplicarán los siguientes tratamientos:

1- Partes flojas y determinadas: en primer lugar deben eliminarse las partes flojas que presente la superficie, mediante lijado, cepillado, rasquetado con viruta de acero o rasqueta, arenado, etc. Si hay grietas, se arreglarán con el mismo tipo y grano de mortero, cuidando de mantener las características originales. Las fisuras pequeñas se arreglarán con mezcla común tamizada, o con enduido plástico o en polvo.-

2- Limpieza: variará según el caso, pudiéndose recurrir al lijado, cepillado o lavado, con agua o disolventes apropiados tales como aguarrás o nafta.-

3- Eflorescencias y alcalinidad: en las superficies nuevas de cemento y fibrocemento, y en los revoques frescos que contengan cemento o exceso de cal o ambos o se encuentren sustancias alcalinas que dañan el acabado de la pintura. Estas sustancias desaparecen con el tiempo a medida que se produce el "curado". Este proceso requiere normalmente un tiempo de seis meses para exteriores y un año para interiores, si se desea aplicar pinturas o esmaltes sintéticos. Y en caso de utilizar pinturas al látex para terminación, los tiempos son de un mes para exteriores y tres meses para interiores. Si resulta imposible esperar tanto tiempo, se limpiará la superficie con ácido clorhídrico (muriático) diluido en 5 o 10 volúmenes de agua, tras lo cual se procederá a un abundante lavado.-

4- Hongos, musgos, etc.: se aplicará frotando una solución de una parte de lavandina, nueve partes de agua y tres por ciento de jabón en polvo, dejando actuar de 15 a 20 minutos.-

Enjuagar bien con una solución similar a la anterior pero sin jabón, y dejar secar. También puede usarse una lámpara o llama suave, cuidando de no tostar o quemar la superficie.-

En las zonas húmedas, propicias al desarrollo de hongos, se aplicará sobre la superficie limpia y también sobre el acabado una solución fungicida adecuada que no perjudique la pintura.-

5- Humedad: no se pintará sobre superficies húmedas. Para ejecutar el trabajo, deberá procederse a eliminar las causas que la producen, por los medios que oportunamente se especificarán.-

6- Superficies nuevas: se deberá asegurar que las superficies estén limpias, secas y libres de polvillo. Se usarán fondos y accesorios recomendados para cada sustrato y pintura de terminación, asegurando así un óptimo resultado y duración.-

7- Repintado: si las superficies pintadas se encuentran en buen estado o ligeramente entizadas, se liján suavemente y luego se quitará el polvillo con trapo húmedo. Si las superficies están entizadas o pulverulentas, o tienen zonas de distinta absorción deberá aplicarse previamente una mano de fijador transparente diluible con aguarrás o de imprimación fijadora al agua. Si la capa de pintura vieja presenta pocas zonas defectuosas, bastará con eliminar las mismas, pero si fueran muchas, será necesario remover toda la pintura. La forma de realizar esta tarea depende del tipo de pintura aplicada anteriormente, a saber:

Pintura a la cal: se eliminarán con espátulas o cepillo de alambre, papel de lija, viruta de acero, lámpara a llama suave, arenado, etc. según corresponda.-

Pintura a la tiza y cola: se lavarán con agua y pincel, trapo o esponja.-

Pintura al óleo o esmalte: se quitarán con cepillo de alambre o papel de lija. Se podrán ablandar primero con llama suave o removedores y luego proceder a quitarlas con espátulas o cepillo.-

En superficies brillantes se debe eliminar el brillo con el empleo de una lija fina.-

Cuando se utilicen removedores será imprescindible eliminar completamente sus restos con aguarrás, ya que pueden dañar la pintura que se utilice después.-

Si las superficies fueran blandas, (por ejemplo enyesadas), no deberá utilizarse el cepillo de acero, ni otro medio similar a fin de evitar el rayado.-

Art. 175º) TRABAJOS DE PINTURA SOBRE MADERA

Preparación de la superficie: las superficies pueden presentar imperfecciones o partes flojas, que será necesario arreglar o fijar mediante los recursos habituales de carpintería antes de proceder al pintado.-

1. Madera nueva: limpiar la superficie con cepillo de cerda y eliminar si hubiera manchas grasosas con aguarrás, nafta o disolventes apropiados, dejando secar. Lijar luego con lija fina, a fin de no dejar ralladuras.-

Si existieran exudaciones resinosas, se lavará la zona con aguarrás. Si las exudaciones fueran abundantes, lijarse con cepillo o aplicar la llama suave, cuidando de no tostar la madera, eliminando posteriormente la resina mediante rasqueta, lija o cepillado. Finalmente se aplicará una solución de goma laca en alcohol al 20%.-



Ciertas maderas, ejemplo el lapacho, exudan sustancias que colorean o atacan la pintura aplicada sobre ella. En estos casos, si se trata de obtener un acabado natural, se aplicará sobre la madera una capa aisladora consistente en dos manos de goma laca en alcohol. Si se diera un acabado cubriente podrá emplearse una pintura de aluminio como capa aisladora, en lugar de la goma laca.-

2. Lijado: puede ser común en seco o efectuado con aguarrás o nafta. La calidad del trabajo determinará el método a usar.-

3. Repintado: cuando la pintura aplicada anteriormente se encuentra todavía en buen estado o simplemente entizado, bastará lijarse ligeramente, limpiando luego con cepillo blando, en algunos casos se la puede lavar con agua y esponja. Pero si la capa de pintura anterior se hallare en mal estado, habrá que eliminar las partes defectuosas, si fueran pocas; en caso contrario, tendrá que ser removida toda la pintura.-

Las pinturas al óleo, los esmaltes y las lacas se quitan con rasqueta, cepillo de alambre o papel de lija. Las capas viejas, con lámparas o llama suave (quemado), teniendo cuidado de no perjudicar la madera. También pueden utilizarse removedores. Una vez aplicado, se quitará la pintura vieja con virutas, rasquetas, cuchillos, etc. y se eliminarán los restos del removedor con nafta o aguarrás para que no perjudiquen a la pintura que se aplicará después.-

Las superficies que deben terminarse al natural y que hayan quedado manchadas por la acción de removedores alcalinos, se tratarán con una solución al 10% de ácido oxálico (sal de limón) que le devolverá su coloración natural. Después de aplicado el ácido, será necesario lavar cuidadosamente la madera.-

4. Imprimaciones:

A) Para acabados naturales:

a) Teñido: para teñir la madera se aplicarán soluciones colorantes acuosas, por ejemplo nogalina, o no acuosa como por ejemplo tintes. Estas últimas ofrecen la ventaja de no levantar las fibras de madera, evitando de este modo el lijado posterior y permiten interesantes variaciones de las tonalidades con una terminación brillante, por lo que no es necesaria la aplicación posterior de barnices.-

b) Tapaporos: se aplicará para sellar los poros de las maderas abiertas o porosas, a fin de evitar el rechupado u otros defectos en la terminación. Para conseguir una consistencia adecuada puede diluirse con aguarrás. El tapaporos se aplica con pincel o cepillo de cerda dura, en la dirección de las vetas de la madera. A los 3 ó 5 minutos se frota la superficie con una arpillera, primero con movimientos giratorios, luego en dirección perpendicular a las de las vetas, se elimina el excedente y una vez seco se fija con papel fino. Cuando el acabado sea laca transparente, previo al tapaporos deberá aplicarse un sellador a la piroxilina, el que posteriormente será fijado en sentido de las vetas.-

c) Aceite de lino cocido: cuando se trata de maderas blandas, si no se aplica tapaporos deberá dárseles una mano de aceite de lino cocido diluido en aguarrás. Una hora después se quitará el exceso de aceite con un trapo seco frotando en la dirección de las vetas. Las imprimaciones de aceite no son aconsejables sobre maderas duras, por cuanto el aceite activa las circulaciones de colorantes. En tal caso se aplicará como capa aislante una solución alcohólica de gomalaca.-

d) Barniceta: a modo de barniceta se aplica una mano diluida del mismo barniz que se utilizará como terminación. Cuando sea necesario un buen lijado y sellado, se empleará barniz interior (flatting) diluido con aguarrás. Si no hubiera especificación en contrario se utilizarán barnices marinos como terminación.-

B) Para acabados cubrientes:

a) Sobre madera blanda: una mano de aceite de lino diluido en partes iguales con aguarrás, ligeramente coloreado con pintura en pasta o preparada con aceite.-

b) Sobre madera dura: una mano de barniz interior (flatting) diluido en un 30% de aguarrás y ligeramente coloreado con pintura en pastas o preparada con aceite.-

c) Fondos: la industria elabora fondos para esmalte e impresiones para laca que se usan como primera mano sobre la madera y que ofrecen las siguientes ventajas: buen sellado y buen poder cubritivo. Aplicados directamente sobre la madera, actúan a la vez como imprimación y como primera mano. Los fondos deben poder lijarse a las 24 horas de aplicados y no han de absorber la pintura o el esmalte.-

d) Masilla y enduido: las grietas, fisuras, encastres, depresiones, etc., se rellenan con masilla o enduido aplicado sobre la impresión o sobre el fondo para primera mano. En este último caso es conveniente retocar una vez seca, con el mismo fondo, todas las superficies enmasilladas o enduidas para asegurar una absorción uniforme de las superficies, lo cual evitará la formación de manchas.-

Art. 176º) TRABAJOS DE PINTURA SOBRE METAL

Preparación de la superficie: las superficies pueden presentar imperfecciones, partes flojas, etc., que será necesario arreglar antes de proceder al pintado:

1. Superficies nuevas: la superficie se limpiará con aguarrás o nafta, a fin de eliminar grasas, aceites, ceras u otras sustancias que dificulten la buena adherencia de la pintura o el secado.-

El óxido deberá quitarse completamente mediante uno o varios de los siguientes métodos: rasqueta, cepillo de alambre, viruta de acero arenado, solución desoxidante, etc.-

2. Repintados: las superficies que se encuentren en buen estado o solamente entizadas, pueden lijarse ligeramente, limpiarse con cepillo blando y pasarles un trapo embebido en aguarrás.-

Cuando la capa de pintura vieja se hallare en mal estado, se eliminarán las partes defectuosas si fueran pocas, en caso contrario se eliminará completamente con removedores de tipo orgánico, lija o lámpara de llama suave.-

Cuando se utilicen removedores deberá limpiarse la superficie con aguarrás o nafta, eliminando los restos de removedor pues perjudica a la pintura.-

3. Fondos: se aplicará siempre sobre la superficie férrea en películas delgadas inmediatamente después de haberse eliminado el herrumbre, y antes del enmasillado o enduido, si hubiere que realizar estos trabajos.-

Si han transcurrido más de tres horas desde que se efectuó la limpieza con disolvente, deberá repasarse la



superficie con los mismos.-

Los fondos antióxidos que se hayan efectuado en taller deberán ser removidos completamente si no se hallaren en perfecto estado o si fueran materiales de baja calidad. En caso de ser utilizados como fondo se liján suavemente y se dará una segunda mano con el antióxido especificado.-

Para pinturas y esmaltes sintéticos y pinturas al látex aplicar directamente sobre la superficie metálica dos manos delgadas de fondo antióxido al aguarrás, siguiendo las instrucciones del fabricante.-

En caso de emplear pinturas al óleo, utilizar fondo antióxido al aceite.-

Para lacas pigmentadas, eliminar todo antióxido de origen y aplicar sobre el metal limpio impresión al cromato diluida en thinner, impresión a la piroxilina, etc., según el caso.-

Para esmaltes a la piroxilina, pintura epoxi, ver en TERMINACIONES.-

Art. 177º) TERMINACIONES

1. A la cal: se aplicará una primera mano de lechada de cal de Córdoba, una vez seca se pasará una escoba fina para sacar el polvo que pueda haberse depositado y finalmente se dará una primera y segunda mano de lechada de cal, coloreada si así se especificara. Se agregará a la lechada un 10% de alumbre en piedra como fijador o fijador de marca reconocida y aprobado por la Inspección.-

Se empleará cal de buena calidad en terrones. El apagado deberá efectuarse por lo menos con una semana de anticipación. Es necesario medir cuidadosamente la cantidad de agua, pues su exceso o falta es perjudicial.-

A modo de colorantes se emplearán pigmentos especiales de marca reconocida, que ofrezcan resistencia a la cal y alto poder de teñido.-

2. Al agua o látex: sobre los paramentos perfectamente limpios, se dará una mano de imprimación y luego dos manos de pintura lavable de color y tono especificado. La primera mano de tinta será algo fluida y la segunda espesa, debiéndose dejar transcurrir entre mano y mano 24 horas como mínimo.-

En caso de haber imperfecciones se aplicará enduido plástico al agua en sucesivas capas delgadas. Después de 8 horas lijar con lija fina en seco procediendo a quitar en seco el polvillo resultante.-

La primera mano se diluirá al 50% y las siguientes con el mínimo de agua que exija, según la absorción de las superficies para conseguir una buena penetrabilidad. La primera mano se dará a pincel y las otras a pincel o rodillo.-

Los paramentos nuevos que deban ser pintados se tratarán según lo especificado en el punto 3 de Preparación de las Superficies.-

3. Al aceite: sobre superficies de madera, se aplicarán dos manos de pintura al aceite, sobre la imprimación de aceite sellador o fondo sintético. Si fuera necesaria la aplicación de enduido, se efectuará sobre la imprimación y sobre ésta las dos manos de pintura.-

En paredes revocadas a la cal, antes de proceder al pintado de las mismas, deberán ser lavadas con una solución de ácido clorhídrico al 20% y se le pasará papel de lija N°2 para alisar las zonas gruesas del revoque.-

Sobre paredes de yeso nuevo o superficie de absorción excesiva se aplicará una mano de imprimación y se dejará secar durante 24 horas.-

Luego se aplicará una mano de enduido al barniz o enduido plástico. Una vez seco se pasará la lija.-

Sobre la superficie así preparada se aplicará la primera mano de pintura al aceite, de color que se aproxime al tono final. Por último se darán 2 manos de pintura al aceite del color elegido.-

4. A la tiza y cola (para interiores): luego de preparar convenientemente la superficie se procederá como sigue:

a) Lechada de cal: se dará sobre los revoques comunes, nuevos o limpiados a fondo (excepto los de yeso).-

b) Solución de cola: sobre la lechada de cal se dará otra de cola de conejo en caliente.-

c) Acabado: se darán dos manos de tiza y cola a brocha y la otra a soplete o máquina pulverizadora. Si fuera necesario para una buena terminación, se dará una cuarta mano a soplete.-

Para preparar la pintura se seguirán las indicaciones del fabricante. A fin de lograr una mejor dispersión, se dejará 24 horas en reposo antes de usarla, pero no se deberá guardar durante muchos días pues estas pinturas tienden a descomponerse.-

No se aplicará pintura a la tiza o cola sobre paredes húmedas, pues corre peligro de desprenderse. Si es inevitable pintar bajo estas condiciones, se agregará aceite de lino a la pintura.-

La superficie terminada debe presentar un aspecto aterciopelado y tono perfectamente uniforme.-

5. Antióxido: todas las estructuras metálicas, carpintería, herrería, etc., se pintarán con por lo menos dos manos de pintura anticorrosiva de primera calidad, al cromato de cinc (salvo especificación en contrario).-

La superficie deberá estar limpia, libre de óxido, grasitud, polvillo, etc.-

Cuando las obras lleguen con una mano de pintura antióxido del taller, de baja calidad o se encuentren en mal estado, se removerán completamente. Si en cambio fueran aprobadas por la Inspección se tomará como primera mano.-

6. Esmaltes sintéticos: sobre la imprimación fijadora, fondo blanco sintético o fondo antióxido, según el caso, se aplicarán por lo menos dos manos de esmalte sintético de marca reconocida y color especificado.-

7. A la piroxilina: comprende la variedad denominada laca y el diluyente es el thinner. Se aplican preferentemente a soplete de la siguiente forma: después de pulir bien la superficie con lija de grano fino, se da una mano de imprimación a la piroxilina. Se pule luego con lija al agua y piedra pómez, dando finalmente a soplete la última mano en forma perfectamente pareja. Sobre esta última lustrar y pulir con lo que adquiere un brillo muy intenso.-

8. Barnices: todas las obras de carpintería a barnizar deberán previamente ser pulidas con papel de lija fino. Se aplican luego dos manos de impregnante curador insecticida para madera de marca reconocida, una de barniceta y por último una de barniz estirada fuertemente. En las obras donde se especifique, la carpintería antes de recibir la mano de barniceta, será teñida del color que se indique.-

9. Vinílica: pintura de película dura, elástica, de gran adherencia y rápido secado que presenta una gran resistencia a los ácidos, álcalis, hipoclorito de sodio, soluciones salinas, jabones, detergentes, aceites minerales y



vegetales, agua, etc.-

Las superficies deben estar limpias, sin vestigios de humedad, grasitud, polvillo, etc., y sobre chapa y madera deberá efectuarse un lijado previo.-

Sobre mampostería y madera no requiere uso de fondos, sobre metal se utilizarán convertidores de óxido y fondo antióxido vinílico.-

Cuando deba pintarse sobre superficies previamente pintadas, se limpiará correctamente si ésta fuera vinílica y se eliminará totalmente y se preparará el fondo, si fuera otro tipo de pintura.-

10. Epoxi: acabado que combina la adherencia, dureza, resistencia química y a los solventes de las resinas epoxi con la inercia química y la resistencia al agua de los materiales bituminosos. Indicado para una máxima protección contra la corrosión y los agentes químicos.-

Se aplica sobre superficies libres de toda pintura anterior y en el caso de los metales éstos deben ser arenados, no debiendo usar anticorrosivos ni fosfatizantes.-

Se aplicarán siguiendo las instrucciones del fabricante, no menos de tres manos (50 micrones de película seca por mano), con intervalos de 24 a 36 horas entre cada una.-

11. A base de caucho clorado: resistente a la intemperie, al agua y a los productos químicos. Evita la adhesión a las superficies de algas, hongos, moho, etc.-

Es indispensable que la superficie a pintar esté limpia, seca, desengrasada.-

Las superficies nuevas no deben pintarse hasta 2 meses después de finalizada la construcción. Si fuera posible, durante ese tiempo deberán mantenerse las superficies cubiertas de agua para facilitar la eliminación de sales solubles que pueden producir eflorescencias en la pintura.-

En las superficies muy lisas se deberá hacer un tratamiento previo con ácido clorhídrico- muriático- diluido a razón de una parte en tres de agua y enjuagar luego con abundante agua, dejando secar 48 horas antes de pintar.-

Como fondo se aplicará una mano de la misma pintura diluida en relación dos a uno con diluyente especial para este tipo de pintura.-

No se deberá pintar cuando haya rocío, ni a pleno sol, ni con temperaturas inferiores a 10°C ni superiores a 32°C.-

Cuando las superficies pintadas deban llenarse con agua, esto no se efectuará hasta transcurrido una semana en verano y dos en invierno.-

12. Resistentes al calor: están constituidas por pigmentos metálicos en vehículos de aceite que admiten temperaturas de 120°C a 300°C manteniendo el brillo y la adherencia original.-

Las pinturas bituminosas resisten hasta los 250°C y las de aluminio, preparadas con vehículos sintéticos, llegan hasta los 300°C.-

Es fundamental que la superficie a pintar esté absolutamente limpia, seca y libre de óxido.-

No se debe aplicar antióxido o fondo alguno.-

Se utilizará preferentemente pincel para su aplicación, diluyendo con aguarrás mineral. Para un mejor resultado, la capa de esmalte debe ser fina, lo que se consigue con dilución suficiente y evitando cargar la aplicación.-

De ser necesaria una segunda mano, darla bien extendida, después de cuatro horas. Dejar secar como mínimo ocho horas antes de poner en uso el objeto pintado.-

13. Esmalte poliuretánico: esmaltes formulados a base de resinas, poliésteres y poliisocianatos de primera calidad que permiten obtener películas de extraordinaria dureza, resistencia al rayado y al impacto.-

Indicado para aplicar sobre mampostería, hormigón, metal y madera cuando se quiere obtener una máxima resistencia a la intemperie y a la luz.-

Las superficies deben estar perfectamente limpias, secas, libres de polvo, óxidos, grasas, etc. Para ello se tratarán adecuadamente, según cada caso.-

Sobre superficies metálicas se aplicará previamente una mano de fondo epoxi mezclado con su correspondiente convertidor en un espesor aproximado de 35 micrones, dejando secar 24 horas.-

Sobre superficies de madera aplicar una mano de fondo de poliuretano mezclado con su correspondiente convertidor.-

Sobre cemento o revoque se aplicará sobre una mano de imprimación poliuretánica mezclada con su correspondiente convertidor y dejando secar de 12 a 24 horas. Luego aplicar una mano de fondo poliuretánico con su correspondiente convertidor.-

Como terminación se aplicarán dos manos de pintura poliuretánica, a pincel, rodillo o soplete, de aproximadamente 30 micrones de espesor cada una, dejando secar y lijando entre mano y mano.-

Se fabrica sólo a pedido y generalmente en cantidades superiores a los 1.000 litros.-

14. Pinturas sobre hierro galvanizado: el hierro galvanizado nuevo no es adecuado para ser pintado si no ha estado por lo menos seis meses a la intemperie, salvo cuando se usan pinturas fabricadas expresamente para el caso. Estas pinturas se aplicarán de acuerdo con las instrucciones de la casa fabricante.-

15. Pintura sobre ladrillos a la vista: para pintar con pinturas impermeables o barnices, es necesario que la pared se encuentre totalmente deshidratada, de lo contrario al salir la humedad hacia el exterior arrastrará el salitre y álcalis que se hallan en ésta, atacando las películas de pintura o barniz.-

Los paramentos a tratar se limpiarán prolijamente con ácido clorhídrico al 10% a fin de mantener la coloración natural del ladrillo y libre de toda mancha.-

16. Medio lustre a cera: sobre la carpintería perfectamente lijada a papel fino, se pasará el tapaporos, se dará una mano de aceite con aguarrás (4:1), otra mano de barniceta y aguarrás (-2:-2) y finalmente una mano de dos partes de aguarrás, una de barniz, media de cera y un poco de cola de cera. Finalmente se sacará el lustre a muñeca.-

17. Lustrado de madera a muñeca: después de pulir perfectamente la madera, se aplicará con tapaporos, dos manos de alcohol con piedra pómez aplicada con muñeca de lana forrada con trapo de hilo. Luego se aplicará a ondas y por medio de una muñeca un compuesto de goma laca disuelta en alcohol adicionado con aceite de linaza cocido.-



Ocho días después se repasará con goma laca y alcohol espolvoreada con piedra pómez en tres manos, luego se dará una mano de goma laca y alcohol puro. Todo esto se aplicará con muñón y muñeca.-

Cuando las maderas deban ser teñidas, se obtendrá el color que se desee con anilina disuelta en agua, pudiéndose agregar también dicho color al tapaporos.-

Una vez terminado el trabajo, si éste fuera a medio brillo, se pasará alcohol y piedra pómez para obtener el medio brillo deseado.-

18. Enserado de pisos de madera: no habiendo especificación en contrario, una vez terminados los trabajos y previo rasquetado y lijado, se aplicarán en los pisos de madera dos manos de cera con su correspondiente lustrado.-

CAPÍTULO XVII - OBRAS DE MODIFICACIÓN Y RESTAURACIÓN

Art. 178º) DEMOLICIONES

Las demoliciones que deban ejecutarse, ya sea totales o parciales, se deberán realizar con sumo cuidado, bajo la exclusiva responsabilidad del Contratista, quien deberá tomar todas aquellas medidas conducentes a asegurar la estabilidad de las partes de la construcción que se conservan, efectuando los apuntalamientos necesarios y otros trabajos de seguridad que a su juicio y el de la Inspección, juzgue conveniente realizar a tal efecto.-

Los desperfectos que lleguen a producirse en las paredes de la construcción que se conservan y que sean imputables a descuidos, falta de atención o negligencias por parte del Contratista, serán reparadas por su exclusiva cuenta.-

Art. 179º) DEMOLICIONES PARA ABRIR ABERTURAS O VANOS EN MUROS EXISTENTES

Cuando se deban abrir aberturas para puertas, ventanas o vanos en muros existentes, se procederá de la siguiente forma: previamente a la demolición de la parte afectada por la nueva abertura se colocará el dintel correspondiente, efectuándose los cortes para la colocación del mismo con sumo cuidado. Una vez colocado el dintel y perfectamente calzado con la mampostería que deba soportar, efectuando el calce con mezcla Tipo "B", y fraguado, se demolerá el muro en la medida exacta para la abertura que deba colocarse.-

Las nuevas mochetas deberán ser perfectamente cortadas a plomo; en las mismas se hará el corte necesario para alojamiento del marco, si es bastidor y los necesarios para el alojamiento de las grapas de sostén del mismo, las que se macizarán con mezcla Tipo "B" o se colocarán tacos de madera alquitranada enmacizados con el mismo tipo de mezcla si la puerta o vano lleva marco o cajón.-

Art. 180º) MODIFICACIONES DE ABERTURAS

Toda vez que se cambien las aberturas existentes por otra de mayor o menor dimensión, se observarán las siguientes prescripciones:

a) Cuando las aberturas nuevas, sean de mayor dimensión tanto en lo ancho como en lo alto se sacará la existente, se colocará primeramente el nuevo dintel a la cota que corresponda, procediéndose luego con sumo cuidado a la demolición de la mampostería que se encuentra entre los dos dinteles y retirando luego el existente y recortando las mochetas en la medida necesaria para las nuevas aberturas.-

b) Cuando las nuevas aberturas son de menor dimensión que las existentes, se retirará la estructura que encierra la abertura, se colocará el nuevo dintel y construirá la mampostería necesaria hasta llegar al nuevo nivel del dintel existente, procediéndose al retiro del mismo y al calce de la mampostería existente con la nueva, empleando mezcla Tipo "B" para el calce de las dos mamposterías.-

Si se trata de transformar una puerta en ventana, el antepecho que debe construirse se hará empleando para la mampostería mezcla Tipo "I". -

Si la nueva abertura fuera más angosta que la existente, se picará el revoque de las mochetas y se efectuarán cortes cada 20 cm, de una altura de 10 cm y una profundidad de 10 a 15 cm; una vez colocado el marco de la nueva abertura y previa limpieza y riego en abundancia, colocándose tabloncillos en ambos lados, se utilizará hormigón Tipo "H1", el que se apisonará convenientemente en forma de llenar perfectamente todos los espacios vacíos, debiendo quedar involucradas en el hormigón las grapas de fijación del marco.-

Si los agregados de mampostería excedieran un múltiplo de 15 cm, las mochetas se completarán utilizando ladrillos asentados con mortero Tipo "B" previo recorte del muro existente para obtener una traba continua.-

Art. 181º) EJECUCION DE CAPA AISLADORA HORIZONTAL EN EDIFICIO EXISTENTE

Cuando se trata de ejecutar la capa aisladora horizontal contra la humedad en muros de edificios existentes, se tendrá en cuenta las siguientes prescripciones: se sacarán los zócalos que hubiere, se picarán los revoques hasta descubrir los ladrillos, (la altura que debe picarse no será superior a 30 cm). Efectuados los trabajos indicados, se cortará la mampostería por tramos de un metro de longitud alternados y en todo el espesor del muro y de un alto de dos hiladas. Hechos estos cortes se procederá a la ejecución de la capa aisladora según se establece en el Art. 70º y luego se construirá el muro en la parte afectada por el corte, llenándose la junta de unión entre la parte inferior del muro cortado y las nuevas hiladas colocadas sobre la capa aisladora, con mezcla tipo "B" semiseca, la que se hará entrar forzada apretándola de ambos lados con barrotes. Terminado el trabajo de calce se cortará un nuevo tramo, teniendo especial cuidado de realizar en debida forma la unión de la capa aisladora a fin de asegurar la continuidad de la misma. Realizada la capa aisladora en la forma prescripta, se revocará nuevamente el muro en la parte afectada, y se colocarán los zócalos reponiendo aquellos que sean necesarios.-



Art. 182º) RECALCE DE MUROS

Toda vez que se estipule que los muros existentes deban ser recalzados, se procederá de la siguiente forma:

Se apuntalarán previamente las partes que ofrezcan mayor peligro o que puedan comprometer la estabilidad de la construcción mientras se realizan los trabajos. Efectuado el apuntalamiento se procederá a realizar la excavación correspondiente. Si ésta corresponde a sótanos se hará en todo el perímetro dejando cada 1,5m pilares de tierra de un ancho de 75cm y un largo de 1,5m. Una vez efectuado el recalce del muro en la parte comprendida entre dichos pilares, se excavará procediéndose a recalzar el muro en correspondencia a los mismos.-

Si el muro a recalzar no coincidiera con un sótano se excavará previamente una zanja discontinua a un costado del mismo, en tramos de 2 a 3 m como máximo, alternados con tramos no excavados de 1 a 2 m, debiendo el ancho de la excavación permitir el fácil trabajo de los obreros.-

Terminada la excavación de los tramos se procederá a efectuar el recalzado de las partes de los cimientos, descubiertos por tramos alternados, no mayores de 1,5m para la cual se extraerá la tierra sobre la que apoyan los cimientos del muro, excavando hasta la profundidad en que deben asentarse los nuevos cimientos. Terminada la extracción de la tierra, se ejecutará inmediatamente la mampostería de recalce, colocándose en el fondo de la excavación.-

La mampostería se ejecutará con ladrillos bien cocidos y parejos, asentándolos con mezcla Tipo "B", llegando con la misma hasta 15 o 20 cm de los cimientos del muro a recalzar. Previa limpieza de la parte inferior de los mismos y lavados con agua en abundancia, se colocarán las últimas hiladas hasta alcanzar una altura suficiente que permita la operación de calce que consistirá en acuñamiento del mortero Tipo "B", semiseco que se hará entrar entre el plano superior del nuevo cimiento y el inferior del existente.-

Ambos extremos del tramo de mampostería de recalce se dejarán con los ladrillos dispuestos en forma de continuar la traba de los mismos, con la de los que deben hacerse posteriormente en la parte que se ha dejado sin excavar y que sirve de apoyo al muro en que se opera el recalce.-

Una vez que la mampostería de uno o varios tramos alternados haya fraguado, se excavarán los tramos adyacentes hasta completar el tramo correspondiente a la zanja excavada, procediéndose en la forma indicada anteriormente y teniendo cuidado en la forma de limpiar y regar abundantemente la mampostería ya construida y que debe trabarse con la nueva. En ningún caso los tramos tendrán más de 1,5m sin apoyos intermedios.-

Una vez efectuada la mampostería de recalce en los tramos correspondientes, se procederá a la excavación y recalce de las partes restantes, completándose la operación total.-

Si la obra muraria que se recalza presentase grietas o fisuras, se aplicará sobre las mismas una capa delgada de yeso blanco, a fin de constatar si durante los trabajos, aquel sufre algún movimiento. Si ello sucediera, el Contratista con la intervención de la Inspección deberá tomar todas las medidas que las circunstancias aconsejen para evitar que dicho movimiento continúe o que pueda comprometer la estabilidad del muro.-

NOTA IMPORTANTE

Tratándose de trabajos de suma responsabilidad, se realizarán adoptando todas las precauciones necesarias y sin apresuramientos y utilizando mano de obra experimentada y cuidadosa.-

No se realizarán los trabajos de recalce sin previo sondeo de las fundaciones y el terreno para conocer sus condiciones y constituciones y sin que previamente a la apertura de las zanjas se haya acopiado el material necesario.-

Asimismo, no se socavarán los cimientos existentes más que en la medida necesaria y que pueda ser recalzada en el día, habilitándose horas extraordinarias en caso necesario.-

Cuando los recalces deban efectuarse en el exterior se adoptarán precauciones especiales de protección contra las lluvias o inundaciones de las zanjas.-

Art. 183º) RECALZADO PARCIAL, ANGULOS O CRUZAMIENTOS

Cuando se presente este caso, si la parte a recalzar no excede en más de 2 m, se harán los apuntalamientos necesarios y se procederá a efectuar la excavación directamente descalzando el muro e inmediatamente de llegado el nuevo plano de fundación se procederá a levantar el muro de recalce en la forma indicada anteriormente.-

Cuando se trata de un ángulo o cruzamiento de muros de recalce se deberá interesar todos los muros que concurren a dicho punto y en una longitud no menor de 2m, medidos desde el punto de intersección de los ejes de los otros concurrentes.-

Art. 184º) UNION DE MAMPOSTERÍA NUEVA CON OTRA EXISTENTE

Toda vez que deba unirse un muro nuevo perpendicular a otro existente, se procederá en la siguiente forma: en el muro existente se picará el revoque en un ancho por lo menos igual al espesor del muro a construirse. Luego cada 30 cm se hará un corte en la mampostería existente del ancho de aquel hasta una profundidad mínima de 15 a 20 cm y un alto de 15 cm. Estos cortes se harán tanto en la parte en elevación como en los cimientos con el objeto de trabar debidamente ambas mamposterías.-

A medida que se vaya levantando el nuevo muro se irá trabando con el existente, colocándose en correspondencia de cada corte, además de los ladrillos que deben ir flojos, un hierro diámetro del 6 con una longitud mínima de 60 cm. Los ladrillos en correspondencia de la unión de las dos mamposterías se asentarán con mezcla Tipo "B", con el agregado de hidrófugo. La parte del muro existente afectada por la unión deberá limpiarse perfectamente y mojarse abundantemente a medida que se va levantando el nuevo muro y regarse con una lechada de cemento puro. Cuando la unión deba realizarse para la prolongación de un muro existente, se practicarán en el extremo de éste, los cortes indicados anteriormente. La nueva mampostería se levantará suficientemente separada de aquel, dejando la traba necesaria y una vez fraguada se rellenará el espacio comprendido entre ambas por mampostería asentada con mezcla Tipo "B".-



Art. 185º) CIERRE O TAPIADO DE ABERTURAS

Cuando deban procederse al cierre de aberturas se procederá a sacar los marcos y estructuras que sirven de cierre, luego se picará el revoque de las mochetas, se harán cortes en las mismas cada 30cm y 15 cm de altura y de una profundidad mínima de 15 cm. Terminado este trabajo se ejecutará la mampostería de relleno empleándose mezcla Tipo "A2a" previa limpieza y mojado abundante de las mochetas, en correspondencia de los cortes se dará a los mismos una lechada de cemento puro para asegurar una mayor adherencia entre ambas mamposterías.-

Art. 186º) ENLAVADO DE MUROS

En todos los casos el perfil que va colocado en los extremos de la llave estará constituido por un hierro "L" o "U" cuyas alas se encastrarán en el muro en canaleta que se abrirán para su alojamiento, las que luego de colocadas al perfil se llenarán con mezcla Tipo "B".-

La barra o barras que constituyen la llave, se pintarán y engrasarán a fin de evitar que el hormigón se adhiera y facilitar su movimiento cuando sea necesario su ajuste.-

El nicho donde se aloja la pieza para el ajuste de la llave se revocará con mezcla Tipo "B".-

Los extremos de las roscas de las barras se engrasarán abundantemente para evitar en lo posible la oxidación.-

En las grietas existentes en el muro se picará el revoque en las partes afectadas por las mismas y se excavarán perfectamente a fin de abrirlas, luego se limpiarán y regarán abundantemente con agua, procediéndose inmediatamente a colmatarla con mezcla Tipo "B", la que se introducirá en estado semilíquido a presión por medios mecánicos.-

Art. 187º) REPARACIÓN DE AZOTEA

Cuando se especifique arreglos de goteras por filtraciones producidas en las azoteas de baldosas, se procederá previa investigación del lugar en que se produce la filtración, a levantar el embaldosado en una superficie no menor de 1m² (formado por 5 baldosas por lado).-

Sacadas las baldosas se picará y levantará íntegramente el contrapiso o relleno, hasta descubrir la aislación de fieltro y previa limpieza de éstos se dará sobre toda su superficie una primera mano de pintura asfáltica de la aceptación de la Inspección aplicándola con una brocha.-

La cantidad a colocar será de 1 litro por m² como mínimo.-

Una vez seco el material que se ha colocado se dará una segunda mano de pintura asfáltica más espesa.-

Terminada la pintura se hará el relleno con hormigón Tipo "I", asentadas luego las baldosas con mezcla Tipo "G" y tomando las juntas con mezcla tipo "E".-

Art. 188º) REPARACIÓN DE TECHOS CON CUBIERTA DE TEJAS

Toda vez que deba procederse a la reparación de techos de cubiertas de tejas, se tendrán en cuenta las siguientes prescripciones:

a) Se recorrerá minuciosamente todas las cubiertas a fin de establecer la cantidad de tejas que se encuentran rotas, rajadas o deterioradas y por las cuales se producen filtraciones de agua.-

b) Se revisarán con toda prolijidad los caballetes, canaletas de las limahoyas, babetas, como así mismo las canaletas de desagües perimetrales.-

c) Se revisará la estructura de sostén de la cubierta para establecer si las alfajjas se encuentran en buenas condiciones, como asimismo la estructura general de resistencia.-

Terminadas las revisiones anteriores, se procederá a efectuar las reparaciones que sean necesarias para dejar en perfecto estado la cubierta, debiendo observarse las siguientes normas:

Cambios y reposición de tejas:

Cuando deba procederse al cambio de tejas, reponiéndolas por otras nuevas, éstas deberán ser de las mismas dimensiones y tipos que las colocadas.-

Si las tejas han sido asentadas con mezcla sobre una losa de hormigón, se sacarán las rotas, como asimismo todas aquellas que se encuentran sueltas o en condiciones poco seguras. Extraídas las tejas se picará la mezcla con que han sido fijadas, hasta descubrir la losa de asiento y previa limpieza y riego en abundancia hasta saturar la losa, se asentarán las nuevas tejas con mezcla Tipo "H" (las tejas deberán mojarse hasta la saturación). En correspondencia del eje de las tejas, se les colocará un alambre de 2mm de diámetro, convenientemente retorcido y con un largo mínimo de 10 cm, el que deberá ser macizado en la mezcla de asiento.-

Si los tejados a reparar estuvieran contruidos con tejas atadas a listones de madera, se sacarán las que deban reponerse, colocándose las nuevas convenientemente atadas y trabadas con las que se conservan, asimismo todas aquellas tejas que se encuentren sueltas serán reatadas.-

Si la infraestructura tuviera aislación de fieltro y entablado de madera en los puntos en que se han observado filtraciones, se levantarán las tejas y se revisarán las aislaciones. Si éstas se encuentran rotas o muy deterioradas y su arreglo no fuera posible, se colocarán encima de la parte destruida nuevas tiras, fijándose sus bordes con una capa de betún asfáltico en caliente.-

Si la parte destruida fuera pequeña se reparará pasando encima de la misma una capa espesa de betún asfáltico en caliente o pegando con betún un parche del mismo tipo de fieltro que el colocado.-

Art. 189º) REPARACIÓN DE TECHOS CON CUBIERTA DE CHAPAS ONDULADAS DE HºGº

Se observan las siguientes prescripciones:

a) Tapados de agujeros: se recorrerán minuciosamente todas las chapas de la cubierta, procediéndose a tapar los agujeros existentes para lo cual si el agujero fuera pequeño, con un martillo se golpeará la parte donde se encuentra desgarrada la chapa, a fin de volver a su sitio el material desplazado al hacerse el agujero, previa limpieza de la zona afectada por el mismo, se colocará estaño en una cantidad tal que asegure la obturación completa de la perforación.-



Si el agujero fuera de un tamaño tal que no fuera posible repararlo en la forma indicada, se reemplazarán por chapas nuevas de idénticas características a las existentes.-

b) Reclavado: se revisará completamente cada clavadura, asegurando que cada una esté en perfectas condiciones. En caso de ser necesario se reemplazarán los clavos existentes por otros de 2ª clavadura de manera de asegurar correctamente las chapas.-

c) Cambio de cubierta o reposición parcial de chapas: cuando se deba cambiar total o parcialmente la cubierta se sacarán con toda prolijidad las chapas existentes y luego se revisará toda la estructura de sostén del techo debiendo procederse a verificar muy especialmente los apoyos tanto de las amaduras como de los tirantes, procediéndose a efectuar los trabajos de recale o refuerzos que fueran necesarios, a fin de dejarlos en condiciones de seguridad. La Inspección de Obras en cada caso indicará la forma más conveniente de realizar dichos trabajos.-

En el caso de que la estructura de sostén fuera de madera, se repondrán las piezas que estuvieran destruidas, o en deficientes condiciones, empleándose las mismas clases de materiales, y utilizando secciones iguales a las que reemplazan salvo aquellas en que se compruebe la necesidad de aumentarlas.-

Cuando se trate de estructura de sostén metálica, se procederá en la misma forma que la indicada para la madera, debiendo en todos los casos antes de proceder a la colocación de las chapas, limpiarse perfectamente las correas en las partes descubiertas y darle una mano de pintura antióxido.-

Las chapas de hierro galvanizado, onduladas, se colocarán de acuerdo a lo prescrito en el artículo correspondiente a "Cubiertas de Pendientes", utilizando chapas nuevas o las viejas reparadas de acuerdo a lo que indican las Cláusulas Especiales.-

Art. 190º) REPARACIÓN DE LAS CANALETAS DE DESAGÜES DE LOS TECHOS

Toda vez que se especifique el arreglo de las canaletas de desagües de techos, se recorrerán prolijamente, procediéndose a reemplazar aquellas partes que se encuentren deterioradas y cuyo arreglo no sea posible o no ofrezca garantías su reparación, a juicio de la Inspección.-

Todos aquellos trozos de canaletas que deban ser reemplazados lo serán de hierro galvanizado liso N° 22 con un desarrollo, perfil y sección igual a los existentes; en ningún caso el trozo que se cambie será inferior a 50cm. La unión de los extremos de la parte nueva con la que se conserva se hará a doble soldadura, y las piezas se superpondrán como mínimo 5 cm.-

Las partes de la canaletas que se encuentren sueltas, torcidas, etc., se procederá a sujetarlas, enderezándolas y colocándose las grapas necesarias, como así mismo travesaños interiores de hierro galvanizado que unan los bordes. Si hubiese agujeros pequeños, se soldarán directamente o se aplicarán sobre los mismos chapitas de H°G° soldadas en todo su perímetro.-

Art. 191º) REPARACIÓN DE CIELORRASOS

a) Cielorraso de Yeso a la Cal:

Cuando la superficie del cielorraso presente una comba que deja suponer que las ataduras de la estructura de sostén se hayan aflojado, roto, o sean insuficientes, se procederá a efectuar una inspección prolija y minuciosa de la armazón, procediéndose a efectuar los refuerzos que se juzguen necesarios, ya sea cambiando las rotas, reforzándolas, ajustando las que se encuentren flojas o colocando nuevas ataduras si el caso lo requiere.-

Si el cielorraso presentase agrietamientos o rajaduras, se investigará el motivo que lo causó, procediéndose luego a su reparación y corrigiendo las causas que lo produjeron.-

Para el arreglo de las grietas, se procederá en la siguiente forma: se ensancharán aquellas en tres centímetros, quitándose el peso o revoque hasta descubrir la estructura de sostén del mismo, luego se limpiará perfectamente las aperturas practicadas, procediéndose a su relleno.-

Cuando el cielorraso sea de yeso, se llenarán con mezcla tipo J, terminándose con yeso blanco puro, de manera que el conjunto presente una superficie bien unida y sin rastros de la reparación.-

Si el cielorraso ha sido ejecutado con material a base de cal, se procederá de la forma antedicha y previa limpieza de los bordes de las partes afectadas por el corte; después de mojarlas abundantemente se les dará una lechada de cemento puro, efectuándose luego su relleno con mezcla tipo "D1" o "D2", según corresponda y un enlucido con mezcla fina a la cal tipo D5.-

Cuando los cielorrasos a reparar presenten manchas de humedad producidas por goteras o filtraciones, se averiguará las causas que la produzcan, efectuándose las reparaciones que sean necesarias para evitar que vuelvan a producirse.-

Luego se picará el yeso o revoque, excediendo el contorno de la mancha hasta donde la adherencia del material se completa. Se sacará todo el yeso o revoque hasta descubrir el metal desplegado o estructura del entrepiso o techo. Una vez limpia la superficie y revisado el armazón se procederá a rehacer el cielorraso, empleándose los mismos tipos de material con que ha sido construido aquel. Si el cielorraso fuera a base de mezcla de cal, los contornos de la parte afectada por la reparación se limpiarán y mojarán abundantemente, dándose luego a toda la superficie que abarque el arreglo, una lechada de cemento puro y el jaharro y el enlucido se ejecutarán en la forma indicada para cielorrasos nuevos, según cada caso.-

En todos los casos en que se efectúe una reparación de cielorraso, se dará a la superficie afectada la forma rectangular.-

b) Cielorrasos de Madera:

Toda vez que deba repasarse un cielorraso de madera, se recorrerá prolijamente todo el machimbrado, sacando aquellas tablas que se encuentran rotas, deterioradas o muy torcidas y se revisará la estructura de sostén cambiando aquellos tirantes y tirantillos que se encontraran en malas condiciones, sueltos o flojos.-

Deberá preverse el retiro de parte del machimbre, de manera de garantizar la completa revisión de la estructura



de sostén.-

Efectuada la revisión y marcadas las partes a reparar se procederá a retirar y reemplazar la estructura que deba ser cambiada, empleándose para ello la misma clase de madera con que esté construido el cielorraso. Si esto no fuera posible se empleará madera equivalente, previa aprobación de muestras por parte de la Inspección.-

Efectuado el cambio se asegurarán todas las partes sueltas o flojas que lo requieran, ya sea clavándolas, atomillándolas y si se trata de los tirantes o tirantillos, asegurándolos con grapa o amurándolos convenientemente.-

Los trabajos de reparación se harán de acuerdo con las reglas del arte en el concepto de dejar los cielorrasos en perfecto estado. Si en las "Cláusulas Particulares" no se establece que todo el cielorraso debe ser pintado o barnizado, el Contratista deberá pintar o barnizar las partes reparadas identificando el color y tratando que quede lo más disimulado posible.-

Art. 192º) REPARACIÓN DE REVOQUES

La reparación de revoques comprende en general la reconstrucción de todos aquellos que se encuentran caídos, flojos, en mal estado, húmedos, etc. Para la ejecución de estas reparaciones se tendrán en cuenta además las prescripciones establecidas para la ejecución de revoques.-

Se picará toda la superficie del revoque a reparar excediendo el contorno de la parte deteriorada, manchada, agrietada, etc., hasta el límite en que la adherencia del revoque al muro sea completa. Se dejarán completamente al descubierto los ladrillos o el material con que ha sido construido el muro. Se limpiarán las juntas descamándolas hasta una profundidad de 15mm como mínimo. Se limpiará el paramento y después de mojar abundantemente la parte a reparar, se le dará una lechada de cemento puro procediéndose inmediatamente a ejecutar el jaharro (revoque grueso) empleando mezcla del tipo que corresponda, según la clase del revoque de que se trate; luego se ejecutará el enlucido empleando el tipo de mezcla correspondiente. (Ver planilla de mezcla).-

Cuando la parte del revoque a reparar presente manchas de humedad, filtraciones, etc., se procederá de conformidad a lo establecido en artículo siguiente.-

Terminada la parte a reparar, su superficie no deberá acusar diferencias con el existente, para lo cual durante la ejecución se hará uso de la regla para mantener en todos sus puntos un mismo plano.-

En todos los casos de reparación de revoques, se dará a la superficie afectada la forma rectangular.-

Art. 193º) REPARACIÓN DE REVOQUES POR HUMEDAD APARECIDA EN LOS MISMOS

Toda vez que deban efectuarse reparaciones en los revoques de muros y entrepisos por humedad aparecida en los mismos, se averiguará ante todo las causas originarias de la humedad. Se harán previamente los trabajos que sean necesarios para hacerla desaparecer. Para los casos que se presenten se tendrán en cuenta las siguientes normas:

1) Humedad producida por rotura de caños de provisión de agua, desagües cloacales, etc.: Cuando se presente este caso, se picará el revoque o sacarán los azulejos o revestimientos que hubiere en la parte afectada por la humedad hasta descubrir las cañerías, cámaras, piletas, etc., en el lugar donde estas estén rotas y den origen a la pérdida, procediéndose a efectuar los arreglos que sean necesarios, o los cambios de piezas si fuera el caso. Luego se procederá como se indica en el artículo anterior.-

2) Humedad en forma de manchas circulares o irregulares a cierta altura de los muros. Cuando se presente este tipo de manchas y que en poco tiempo no aumentan su extensión, sino que se mantienen más o menos iguales, especialmente en paredes que van al exterior, se picará el revoque en correspondencia de la mancha y se comprobará si corresponde a algún hueco dejado en la pared, por los machinales de los andamios o con cualquier otro objeto. Si el hueco no ha sido bien llenado o si se comprobaran deficiencias en el taponamiento del hueco se picará la parte afectada por el mismo, en ambos lados del muro hasta una profundidad mínima de 5cm, interesando la mampostería que la circunda en no menos de 15cm, procediéndose luego a llenar la parte rebajada con mezcla Tipo "B" y ejecutándose luego el revoque con el tipo de mezcla que corresponda al del revoque existente.-

3) Humedad en muros que dan al exterior: los muros que dan al exterior y especialmente al este y sur acusan muchas veces grandes manchas de humedad. En estos casos se procederá conforme a lo que se estipula a continuación: se verificará la calidad del revoque tanto en su enlucido como en su jaharro y azotado impermeable.-

Si el revoque se verificara en perfectas condiciones, se procederá a su pintado con un hidrófugo de la aprobación de la Inspección.-

Si el revoque fuera de mala calidad, o habiendo sido bien construido se encontrara deteriorado se reconstruirá totalmente, descamando profundamente las juntas de la mampostería, limpiando el paramento con cepillo de acero, rellenando las juntas de la mampostería, limpiando el paramento con cepillo de acero, rellenando las juntas con mortero Tipo "B", bien apretado con la llana y cubriendo todo el paramento con un azotado de mortero Tipo "C1".-

Luego se procederá a la reconstrucción del jaharro y enlucido de acuerdo con las condiciones particulares de cada tipo.-

Art. 194º) REPARACIÓN DE LOS PISOS DE MOSAICOS Y BALDOSAS

Cuando se trate de reparar pisos de baldosas, mosaicos, etc., se levantarán aquellos que estén flojos, rotos, agrietados u otro tipo de deterioros y se picará superficialmente el contrapiso; luego previa limpieza y riego abundante se colocarán mosaicos o baldosas del mismo tipo y clase que los existentes, asentándolos con mezcla Tipo "G1" y tomando las juntas con pastina del tipo utilizado para los mosaicos.-

Cuando la reparación de los pisos abarque una superficie de cierta importancia y cuando la deficiencia que acusan sea atribuible o fuera una consecuencia del hundimiento del terreno, se levantarán los mosaicos o baldosas, se sacará el contrapiso hasta llegar a la tierra, se investigará la causa del hundimiento subsanándola y luego se apisonará y rellenará con tierra libre de terrones la parte del terreno suprimida, procediéndose luego a la reconstrucción del contrapiso y piso en la forma indicada para la ejecución de pisos y contrapisos nuevos.-



Art. 195º) REPARACIÓN DE PISOS DE CEMENTO

Cuando deba procederse a efectuar reparaciones en pisos de cemento, se picará toda la superficie a reparar hasta llegar al contrapiso, excediéndose el contorno de la parte deteriorada o agrietada hasta el límite en que la adherencia de la capa de mortero que constituye la cubierta del piso con el contrapiso sea completa.-

Si el contrapiso se encontrase deteriorado o hundido se procederá a retirarlo relleno con tierra la parte hundida, la que se apisonará convenientemente dándole el agregado de humedad óptimo para su compactación o bien se rellenarán con hormigón pobre según más convenga.-

Luego se procederá a la ejecución del contrapiso de hormigón pobre de cascotes Tipo "I", se barrerá la parte a reparar y previo riego, se le dará una lechada de cemento puro y luego se colocará una capa de mezcla Tipo "B", alisándola con cemento puro fratazando la superficie con fieltro metálico. La superficie del piso reparado será igual al del existente no debiendo notarse diferencia de nivel una vez terminado el trabajo. Durante el fraguado se tomarán las mismas precauciones indicadas para la construcción de este tipo de piso.-

En todos los casos de reparación de pisos de cemento se dará a la superficie afectada la forma rectangular.-

Art. 196º) REPARACIÓN Y REVESTIMIENTO DE AZULEJOS

Toda vez que deba proceder a la reparación del azulejado se tendrán en cuenta las siguientes prescripciones: se sacarán todos aquellos azulejos que tengan manchas, grietas, el esmalte saltado o resquebrajado o se encuentren rotos, etc.; sacados los azulejos se picará la mezcla con que han sido asentados, como asimismo el revoque grueso existente, teniendo cuidado de no dañarlos azulejos que se conservan, luego previa limpieza de la parte afectada y de haberse mojado adecuadamente los muros en correspondencia de los mismos, se dará una lechada de cemento puro, se ejecutará el jaharro y se colocarán los azulejos nuevos, asentándolos con mezcla tipo "F".-

Cuando se trate de la renovación parcial o total del azulejado, se sacarán los azulejos y la mezcla con que han sido asentados, picándose luego el revoque grueso hasta descubrir el muro. Previa limpieza del mismo y raspado de las juntas hasta una profundidad de 15mm se hará el revoque nuevamente con mezcla Tipo "F" procediéndose luego a la colocación de los azulejos en la forma indicada anteriormente.-

Los azulejos que se empleen para los trabajos de reparación serán nuevos, de igual dimensión, color y marca que los existentes y si ello no fuera posible, serán los que más se aproximen en cuanto a dimensión y color.-

Art. 197º) REPARACIÓN DE LA MARMOLERÍA

Cuando deban ejecutarse reparaciones en la marmolería, se emplearán mármoles de la misma clase y dimensiones que el existente.-

En ningún caso y bajo ningún concepto se admitirá que las partes a reparar se efectúen mediante empatilladuras. Colocándose en escaleras, se cambiarán íntegramente los escalones o contraescalones que deban ser reparados; para ello, sacadas las piezas deterioradas se limpiará la superficie eliminando toda mezcla vieja y, previa limpieza y mojado en abundancia se asentarán las nuevas piezas con mezcla Tipo "H".-

Para los revestimientos, zócalos, etc., que deban ser reparados se reemplazarán las piezas deterioradas que deban ser cambiadas por otras de la misma dimensión y perfil efectuándose el trabajo en la forma establecida anteriormente para el cambio de escalones. Todos los trabajos deben ser hechos de acuerdo con las reglas del arte.-



ESPECIFICACIONES TÉCNICAS GENERALES

ESTRUCTURAS DE HORMIGÓN ARMADO

Art. 1º) GENERALIDADES

Se ejecutarán en hormigón armado las estructuras resistentes en general y que comprendan: bases, columnas, vigas, losas, escaleras, tanques, etc.-

Antes de presupuestar una obra de hormigón armado, las Empresas Contratistas, deberán comprobar debidamente la localidad o, fuera de ellas, la exactitud de las informaciones suministradas por la D.G.A. y C., ya sea, en forma verbal o en la documentación técnica que facilita con respecto a materiales, terrenos de cimentación, agua para construcción, alojamiento para el personal obrero y directivo, caminos de acceso y medios de transporte, fuerza motriz, alumbrado, medio de comunicación y en general todo aquello que pueda influir sensiblemente en la determinación del justo precio de las obras proyectadas.-

Si la D.G.A. y C. no suministrase al respecto información alguna, y se limitara a exigir el empleo de tales o cuales materiales, procedimientos o requisitos, las Empresas Constructoras deberán comprobar de antemano la posibilidad de satisfacer dichas exigencias. Asimismo, dichas Empresas deberán contemplar todos los inconvenientes y gastos que ello pudiera motivar, con el fin de ser tenidos en cuenta al formular precios.-

Todo ello se hará en la inteligencia de que, con respecto a las obras de esta especialidad, la D.G.A. y C. no admitirá tolerancia ni sustituciones ni cambios que las Empresas propongan con posterioridad a la contratación de las mismas, argumentando razones de "MAYORES COSTOS" o "DIFICULTAD DE OBTENCION" o de demoras en la provisión o ejecución.-

Art. 2º) RESPONSABILIDAD DE LAS EMPRESAS EN LOS CALCULOS Y EN LA EJECUCION DE OBRA

Las obras de Hormigón deberán ser ejecutadas en base a un proyecto estudiado en todos sus detalles por un **INGENIERO CIVIL** o en **CONSTRUCCIONES**, en representación de la Empresa, quien deberá firmar toda la documentación técnica respectiva, asumiendo la entera responsabilidad de los cálculos y dimensiones indicadas en las diferentes estructuras proyectadas.-

Se advierte especialmente que la responsabilidad material civil o criminal de las Empresas Constructoras en sus obras de Hº Aº, por accidente, imperfección, inspección, contralor, cálculos o ejecución no cesa con la Recepción Definitiva de las obras ejecutadas y con la devolución de los depósitos de garantía, efectuados en la forma y época estipulada.-

En cualquiera de los casos previstos anteriormente, la revisión y aprobación de los planos y cálculos por parte de la D.G.A.y C. en nada limita las responsabilidades de las Empresas establecidas anteriormente.-

Art. 3º) REGLAMENTOS Y NORMAS

Serán de aplicación obligatoria los siguientes reglamentos y normas:

- CIRSOC 101: Cargas y sobrecargas gravatorias para el cálculo de edificios.
- CIRSOC 102: Acción del viento sobre las construcciones.
- CIRSOC 201: Proyecto, cálculo y ejecución de estructuras de hormigón armado y pretensado.
- CIRSOC 202: Hormigón liviano, de estructura compacta, dimensionamiento, elaboración y control.
- Normas IRAM citadas en los reglamentos indicados y en el presente texto.

Art. 4º) NORMAS PARA EL PROYECTO Y EL CÁLCULO DE LA ESTRUCTURA

1.- En los casos en que la D.G.A.y C. suministre el cálculo.-

Las estructuras cuyas planillas de cálculos, dimensiones de fierros, escuadrías y planos de las mismas se den en la documentación oficial, serán objeto de una prolija revisión por parte del adjudicatario, quien se hará cargo de la responsabilidad de su contenido. Por lo tanto, las Empresas, deberán siempre comprobar que las estructuras proyectadas tengan las armaduras metálicas, escuadrías y espesores de hormigón requeridas para resistir convenientemente los esfuerzos que a dichas estructuras se someterá en condiciones normales.-

En este sentido el Contratista será el único responsable por cualquier accidente que ocurra durante la ejecución de las obras o en el período de prueba, siendo de su cuenta todo gasto inherente a las reposiciones de las obras destruidas, o al arreglo de los desperfectos producidos, por cuyo motivo, antes de empezar los trabajos deberá hacer una verificación de los cálculos pertinentes, y si encontrare motivo para ello, hará por escrito los reparos salvando así su responsabilidad ulterior ante la D.G.A.y C.-

Encontrándolo satisfactorio, el Contratista se hará cargo de su completamiento si hubiere lugar a ello, de acuerdo con las respectivas normas que se estipulan en los artículos que se establecen a continuación y procederá a realizar el doblado de hierro según planillas que deberá presentar a la D.G.A.y C. dentro de los 30 días de haber firmado el contrato.-

2.- Casos en que la D.G.A. y C. suministre únicamente la distribución de las estructuras.-

Regirá para este caso toda la responsabilidad de la Empresa Constructora señalada anteriormente y lo que se establece a continuación:

a) Cuando la D.G.A.y C. no suministrase a las Empresas interesadas el estudio detallado o parcial que se menciona en el caso 1), quedará bien entendido que dicho estudio deberán hacerlo ellas mismas con antelación a la iniciación de los trabajos, debiendo encuadrarse al efecto dentro de las directivas generales señaladas en estas normas



y a las particulares que se detallaren en el respectivo Pliego de Condiciones Especiales de cada obra.-

b) El gasto que ello demande a la Empresa, se deberá dar por previsto e incluido en los precios que se estipulan para las estructuras a ejecutar.-

c) El estudio deberá hacerse en el concepto de responder ampliamente a las condiciones de seguridad requeridas por el carácter de las obras que se ejecuten, no admitiéndose sistemas de cálculos basados en procedimientos empíricos que no respondan a una teoría clásica sobre el particular.-

d) Si los proponentes considerasen conveniente alguna modificación en el planteo propuesto en los planos de estructuras de hormigón armado de licitación, deberán presentar en planilla aparte los precios unitarios de dichas variantes. El adjudicatario, en caso de cambio en la distribución de estructuras deberá presentar todas aquellas informaciones para efectuar con mayor claridad el estudio completo.-

e) Para el cálculo de la estructura, deberá tenerse en cuenta que el esqueleto deberá ser estable de por sí, sin la colaboración de la mampostería, en caso de ser estructura independiente.-

Art. 5º) PRESENTACION DEL PROYECTO PARA LA APROBACION DE LA D.G.A.y C.

El adjudicatario presentará a la aprobación de la D.G.A.y C. el proyecto y cálculo de las estructuras de HºAº de la siguiente forma:

TRES COPIAS de las plantas de entresijos, comprendiendo la fundación con distribución y numeración de los elementos.-

TRES COPIAS de las planillas de cálculos.-

TRES COPIAS de las planillas de doblado de hierro.-

En el caso de estructuras especiales, el Contratista presentará los cuadernos de cálculos, adjuntando la nómina de la bibliografía consultada y en caso necesario su traducción al castellano.-

El cálculo deberá responder a las condiciones reales de ejecución en cuanto a vínculos y condiciones de apoyo de los distintos elementos entre sí, tratando de evitar los esfuerzos secundarios.-

Las tensiones especificadas admisibles a adoptar, serán las consignadas en los Reglamentos y Normas citados anteriormente y las que especialmente se fijen.-

Las cargas permanentes y accidentales para estructuras de importancia deberán calcularse buscando la combinación más desfavorable de los esfuerzos que produzcan, en el caso de no establecerse explícitamente la sobrecarga de un local determinado, se tomará la especificada en el Reglamento mencionado.-

En las copias presentadas, la D.G.A. y C. procederá a la revisión del cálculo y anotará sobre ellas las observaciones a que hubiere lugar, cuando en las copias presentadas se constataran errores graves de concepto o insolvencia reiteradas a las Cláusulas del Pliego de Condiciones, que invaliden total o parcialmente el proyecto de las estructuras, será devuelto al Contratista para su re ejecución. En el caso de que el nuevo proyecto ofrezca deficiencias que motiven el rechazo de la D.G.A. y C., ésta tomará a su cargo la confección completa del mismo y el adjudicatario deberá abonar el importe que se fije.-

El Contratista deberá presentar dentro de los sesenta (60) días de firmado el contrato, el cálculo de la estructura, conforme a los planos generales y de detalles, previendo las juntas de dilatación que sean necesarias. Las mismas, se continuarán en secciones completamente independientes, separadas entre sí a cuyo efecto deberán ejecutarse dobles columnas y cortes de vigas.-

El Contratista estará obligado a presentar dentro de los treinta (30) días corridos de aprobados los cálculos por la D.G.A.y C. todos los planos de replanteo y de detalles de doblado de hierro correspondientes al hormigón.-

Art. 6º) MATERIALES A EMPLEARSE

Se registrarán y verificarán por CIRSOC 201, capítulo 6 y anexos.

a) **AGUA:** El agua para la preparación del mortero, cumplirá con lo especificado en el artículo 6.5 del reglamento CIRSOC 201, y deberá ser potable, limpia, exenta de impurezas tales como sales, ácidos, grasas, etc. Pueden ser asimismo, ser de cualquier otro origen pero, de las mismas características, lo que deberá ser probado por análisis efectuados por cuenta y cargo del Contratista.-

b) **HIERRO:** Las barras y mallas de acero utilizadas, deberán ser del tipo ADN-420, que se podrá reemplazar por barras de acero ADM-420 ó AM-500 con autorización de la Inspección de Obra.

Las barras deberán ser sin uso anterior ni defectos que afecten su resistencia. La sección transversal deberá ser constante en todo el largo de la barra. Se procurará siempre que el largo de estas sea el necesario para evitar en lo posible ensambladuras y uniones. Deberán estar bien limpias de materias terrosas y desprovistas de grasitud y comprobación previa de limpieza del óxido que la recubre, si la sección útil no ha quedado reducida.-

Se admitirá el uso de acero de alto límite de fluencia con las tensiones de trabajo correspondientes dadas por sus respectivos "CERTIFICADOS" de aprobación extendidos por Organismos Oficiales que hayan efectuado el análisis y pruebas correspondientes y presentados ante la oficina de HºAº de la D.G.A. y C.-

Cuando el Inspector lo crea conveniente, podrá exigir al Contratista, un análisis químico y físico en barras elegidas al azar.-

c) **CEMENTO PORTLAND:** Será de marca aprobada por la Norma IRAM 1.503, deberá estar protegido contra la humedad y quedará constantemente sometido al examen del Inspector desde su recepción hasta la conclusión de los trabajos en que el cemento sea aplicado. Se permitirá el empleo de cemento de "fragüe" rápido previa autorización por escrito de la D.G.A.y C.-

Todo cemento grumoso o cuyo color está alterado será rechazado y retirado de obra, como asimismo, cualquier partida que resulte averiada durante el transcurso de los trabajos. El Inspector podrá exigir al Contratista que



haga comprobar la naturaleza y buena calidad del cemento por medio de los ensayos químicos y mecánicos pertinentes.-

El acopio en obra deberá efectuarse en locales o depósitos, ad hoc protegido de la humedad y la cantidad a depositar será la necesaria para su inmediata utilización evitando el uso de cemento con largo estacionamiento.-

Deberá suministrarse en el lugar de su empleo en los envases originales de fábrica hasta el momento de su uso.-

d) AGREGADO GRUESO: El agregado grueso para el Hormigón Armado estará constituido por canto rodado, silicio (grava), piedra del Río Uruguay, o piedra cuya procedencia podrá ser de piedra dura (granito), gneis, cuarcita, basalto, pórfido, etc., rechazándose las areniscas y las piedras que provengan de la explotación de canteras calizas. Según norma 6.3.1.2 del reglamento CIRSOC 201.-

Será perfectamente limpio y libre de impurezas a cuyo efecto, regirán las mismas prescripciones que para la arena. En caso de impurezas, la Inspección podrá rechazar el material o exigir el lavado del mismo. La granulometría del agregado cumplirá con lo especificado en el artículo 6.3.2 del citado reglamento. No se admitirán partículas lajasas en la composición del agregado grueso.-

El tamaño máximo del agregado grueso dependerá de las dimensiones y características de las armaduras del elemento a hormigonar, debiendo contener una granulometría desde los 6mm hasta un máximo de 25mm.-

e) AGREGADO FINO: La arena a usarse será exclusivamente de los ríos Paraná o Uruguay. No admitiéndose la arena de arroyos, ríos locales o canteras. Será perfectamente limpia y no deberá contener sustancias orgánicas, sales, arcilla u otras impurezas, pudiendo la Inspección exigir el lavado de la misma si lo considera necesario. Según la norma 6.3.1.1 del reglamento CIRSOC 201.-

f) AGUA AMASADO: Como no se puede precisar con justeza la cantidad necesaria de agua para el amasado de Hormigón sin conocer antes el estado hidrométrico de los materiales áridos que entran en su composición y siendo de vital importancia la razón agua - cemento, el Contratista deberá realizar el estudio previo de las mismas.-

g) DOSAJE: Se obtendrá por algunos de los métodos conocidos y de acuerdo con la resistencia de hormigón que se exija en el cálculo.-

h) ADITIVOS: Cumplirán con lo especificado en el artículo 6.4 del reglamento CIRSOC 201. No se aceptará la utilización de aceleradores de fragüe, excepto con expresa autorización de la Inspección de Obra.-

Art. 7º) CONSTRUCCIÓN DE ENCOFRADOS

La construcción de los encofrados se realizará respetando en un todo las reglas del arte y conocimientos correspondientes a la carpintería de armar, de manera tal que se aseguren las formas y dimensiones indicadas en los planos del proyecto de la obra, con respeto a las tolerancias y terminaciones especificadas en los mismos y en el presente Pliego.

Como regla general se deberán respetar las disposiciones de los incisos 12.1.3./4. y sus Anexos del Reglamento CIRSOC 201.-

Todos los moldes serán planos, rígidos, estarán bien arriostrados provisionalmente, de modo que puedan resistir el tránsito sobre ellos y la colocación de hormigón.-

Antes de comenzar a llenarlos la Inspección los examinará prolijamente exigiendo que el fondo de vigas esté perfectamente limpio, dejándose pequeñas aberturas para la eliminación de los cuerpos extraños. Los moldes se armarán prolijamente a nivel y a plomo, bien alineados, sin partes alabeadas por sus uniones, ni rajaduras. Se dispondrán los moldes de manera que puedan quitarse las columnas, costados de vigas y losas antes de los que correspondan a los fondos de las vigas. Se dará a los moldes de las vigas una flecha hacia arriba de 1mm. por metro de luz para tener en cuenta el efecto de asentamiento del andamiaje.-

Cuando sea necesario, se repartirá la presión de los puntales por medio de tablonces que hagan las veces de bases o capiteles.-

Todo puntal será acuñado en su base por un par de cuñas encontradas.-

Los puntales serán de una pieza y se permitirá como máximo sólo la tercera parte de ellos añadidos y estarán arriostrados lateralmente en ambos sentidos para evitar el pandeo.-

Al construir el encofrado, se tendrá en cuenta que al desarmar es necesario dejar algunos puntales (soportes de seguridad), sin tocar, lo que inmovilizará las tablas de encofrado que sobre ellos se encuentren. Estos soportes de seguridad se corresponderán verticalmente en los entresijos correspondientes y respectivos. Para vigas de luces normales será suficiente dejar un soporte en el medio, en cambio para vigas de luces mayores de 8(ocho) metros, la Inspección podrá exigir un número mayor.

Las losas de luces de 3 (tres) metros o más, tendrán un puntal de seguridad en su centro y equidistantes entre sí, no más de la luz. Estos soportes de seguridad no deben ser recalzados nuevamente.-

Los apuntalamientos y las ataduras de los moldes se dispondrán de manera de poderse quitar sin golpes ni vibraciones.-

No se admitirá el uso de papel para tapar grietas. El encofrado se mojará con abundante agua 12 horas antes y luego en el momento del hormigonado.-

En ese momento, las secciones libres acusarán las dimensiones que exijan los planos.

En el caso de haber llovido sobre el encofrado, se verificarán las medidas.-

Art. 8º) CONSTRUCCIÓN Y COLOCACIÓN DE ARMADURAS

Las armaduras serán de acero nuevo redondo de acuerdo con las secciones indicadas en los planos y planillas respectivas aprobadas.-

Responderán al criterio de contrarrestar los esfuerzos de tracción, corte y resbalamiento.-



Antes de colocar las barras de las armaduras en los moldes se cuidará que sus superficies estén perfectamente limpias, eliminando las adherencias de tierra, sustancias grasas, óxidos de hierro, sulfatos, etc. Luego se colocarán amarrándolas convenientemente para impedir cualquier desplazamiento de las mismas al introducir o apisonar el hormigón. La forma de las barras y su ubicación en los encofrados será la indicada en los planos generales y de detalles respectivos. La distancia mínima entre las superficies de las barras y la superficie exterior más próxima de las estructuras terminadas no podrá ser menor de 2cm. para columnas y de 1 (uno) para losa y vigas. -

Las armaduras de las estructuras que se hallen en contacto con el terreno tendrán un recubrimiento no menor de 4cm. En las columnas las armaduras equidistarán de los costados, cuidándose su verticalidad. Las barras se doblarán en frío, desechándose todas aquellas que se agrieten.-

Toda barra sometida a esfuerzos de tracción, se terminará en sus dos extremos en ganchos semicirculares. En las barras conformadas especialmente, se pueden suprimir los ganchos para hierros de diámetro igual o menor a 14mm. Los hierros con un diámetro superior se les ejecutarán los ganchos terminales los cuales se ejecutarán en un todo de acuerdo con las normas vigentes. Siempre que sea imprescindible, podrán ejecutarse empalmes o uniones de barras, no debiendo existir más que uno en una misma sección de estructura sometida a esfuerzos de tracción y ninguno en las tensiones máximas. Estos empalmes o uniones serán prolijamente ejecutados y aprobados por la Inspección. Si el empalme se hace por yuxtaposición de las barras, la longitud de superficie superpuesta deberá ser 40 veces el diámetro de las mismas, atándose con alambre y terminando sus extremos con ganchos.-

Para las barras de diámetros mayores de 25mm. no se admitirá la unión por yuxtaposición. Si la unión se ejecuta mediante tensores, su sección mínima en el núcleo será inferior al de las barras a unir y la calidad del acero sujeta a las exigencias ya establecidas.-

Si la unión se hace mediante soldaduras eléctricas al tope, su sección equivaldrá al 80% de la sección total en barras sometidas a esfuerzos de tracción y al 100% en las que deben soportar compresión.-

Toda pieza de madera o metal embutida en la masa de hormigón, no podrá modificar la distribución asignada a las armaduras.-

Los extremos de las barras que para el empalme deban quedar mucho tiempo expuesto a la intemperie, serán protegidos de la oxidación con una lechada de cemento fresco.-

La colocación de las barras de repartición y de empotramiento, será obligatoria para el Contratista aunque hubieran sido omitidas en el plano.-

Art. 9º) INSERTOS Y ANCLAJES

El Contratista asumirá la responsabilidad por la correcta y firme ubicación de todas las camisas para las cañerías, insertos para estructuras metálicas y anclajes para la mampostería portante, etc., en el encofrado antes de la colocación del hormigón. Se deberá cuidar que los elementos empotrados no interfieran con la colocación en el lugar correcto del refuerzo de acero ni con la resistencia de los miembros estructurales. Los elementos a empotrar se indican en los planos o se especifican en otras secciones.-

Art. 10º) PASES Y CAÑERÍAS EN LOSAS

El Contratista deberá estudiar los planos de instalaciones y prever la posición exacta y las dimensiones de los pases en los elementos de las estructuras. Será su obligación efectuar todos aquellos que sean necesarios, estén o no indicados en la documentación.-

Los conductos eléctricos y mecánicos en las losas o las vigas, deberán correr por debajo de la capa superior de refuerzo; se deberá dejar un espacio mínimo de 38mm libre entre los caños, y entre los caños y el refuerzo paralelo y cada caño deberá tener un recubrimiento de un mínimo de 1" de hormigón en todo su alrededor. Se deberá aumentar el espesor de la losa sobre los conductos si es necesario para mantener la cobertura mínima.-

Art. 11º) PREPARACIÓN Y COLOCACION DEL HORMIGÓN

Las proporciones y la mezcla del hormigón estructural se prepararán para desarrollar una resistencia a la compresión a los 28 días, empleándose hormigoneras mecánicas, dosificando sus componentes adecuados de dimensiones aprobadas por la Inspección.

El hormigón se mezclará y entregará de acuerdo con lo indicado en CIRSOC 201, 9.1 a 9.4 y anexos. No se deberá agregar agua al hormigón antes de su colocación.-

Se podrán utilizar aditivos plastificantes de calidad reconocida y se admitirá un asentamiento máximo, en cono de Abrahams, de 12 cm. y con superfluidificante de 15 cm, con autorización de la Inspección.-

Se aceptará el empleo de hormigón elaborado, de acuerdo a los requisitos establecidos en la norma IRAM 16666.

La colocación se hará en forma tal que el Hº pueda llegar sin disgregarse hasta el fondo de los moldes. Se procurará colocar el Hº inmediatamente después de la conclusión del batido, quedando estrictamente prohibido utilizar Hº que haya comenzado a fraguar aún después de volverlo a batir con agua. Los moldes de las vigas y las losas serán llenados en una sola operación sin interrupción desde el fondo hasta el nivel superior de la losa.- El colado de las columnas se hará de una sola vez.-

Si la colocación se hiciera bajo agua, se cuidará que el cemento no se desprenda de los áridos formando lechadas. Si se formara ésta, se la retirará antes de colocar nuevamente el Hº. El Contratista tomará las precauciones necesarias para evitar los efectos del calor, viento y del frío sobre las obras.-

Colocación con bajas temperaturas: se deberá notificar a la Inspección de Obra con 24 horas de anticipación cuando se desee efectuar una colocación con bajas temperaturas, según CIRSOC 201, 11 y anexos.

Al colocar el hormigón éste deberá tener una temperatura no menor a 10º C y no mayor a 32º C.



Cuando la temperatura de aire que lo rodea sea inferior a 4,5° C, se deberán tomar las medidas necesarias para que la temperatura del hormigón no baje de 10° C en los 5 (cinco) días siguientes a su colocación; en el caso de que se utilice cemento de alta resistencia inicial, este plazo podrá ser reducido a 3 (tres) días.-

Cuando haya que continuar una obra interrumpida, se tendrán en cuenta las siguientes prescripciones:

a) Si el hormigón estuviese aún fresco se humedecerá la superficie sobre la cual deban agregarse nuevas capas.-

b) Si el H° hubiese empezado a fraguar se limpiará la parte ya endurecida y se humedecerá de continuo con una lechada de cemento.

Mientras el H° no haya fraguado por completo, se evitará que las obras estén sometidas a choques o vibraciones. Quedará estrictamente prohibido colocar cargas encima de entresijos hasta que el endurecimiento del H° lo permita.-

La junta de interrupción del colado se reducirá siempre al número indispensable. Se las dispondrá asimismo, como sigue:

En las losas y vigas, en los tercios de los extremos.-

En las vigas maestras también en el tercio de su luz, salvo el caso de que allí concorra otra viga o vigueta, en ese caso deberá realizarse la junta de un lado y a una distancia del punto de intersección igual a la altura de la viga.

En todas las columnas y tabiques no se admitirán juntas de interrupción.-

Todos los estribos serán planos y perpendiculares a la dirección de las armaduras.-

Se aumentará la capacidad del H° mediante apisonado, removido, golpes y vibraciones en el encofrado.

Cuando la Inspección lo crea conveniente se podrá elegir vibrador mecánico, cuyo tipo dependerá de la clase de estructura de H°.-

Art. 12°) PROTECCION DEL HORMIGON

El hormigón colocado deberá protegerse durante el primer tiempo del fragüe, contra la influencia perjudicial de los rayos solares, vientos, agua en movimiento, influencia química y precipitaciones.-

Asimismo, deberá permanentemente humedecerse durante 8 días. El hormigón ejecutado con cemento Portland de alta resistencia inicial deberá humedecerse más.-

Contra las heladas deberá protegerse el hormigón fresco tapándolo con sábanas de polietileno o arpillera, lo antes posible después de realizado el acabado.-

Quedará terminantemente prohibido el tránsito sobre las estructuras durante las primeras 36 horas sólo se hará durante las 24 horas siguientes, previa colocación de tablonés.-

Se cumplirá la norma CIRSOC 201, capítulo 10.-

Art. 13°) DESENCOFRADO

Se esperará para iniciar el desarme de los moldes, a que el hormigón haya fraguado completamente y pueda resistir su propio peso y el de la carga a que pueda estar sometido durante la construcción.-

El principio de desarme y su ejecución paulatina, serán dirigidos personalmente por el Contratista y sus capataces, debiendo consultar a la Inspección en todos los casos de cuidado.-

Antes de quitarse los puntales que sostienen los moldes de las vigas, se descubrirán los lados de los moldes de las columnas y vigas en aquellos que apoya, para examinar el verdadero estado de ajuste de estas piezas.-

Los plazos mínimos para iniciar el desencofrado, a contar de la primera fecha y hora en que termina el colado (dato que anotará el Contratista en un registro especial que visará la Inspección a medida que se haya practicado) serán los establecidos en el artículo 12.3.3. del reglamento CIRSOC 201.-

Los soportes de seguridad que deben quedar según lo establecido, permanecerán posteriormente por lo menos 8 días en vigas y 20 en losas. Si durante el endurecimiento del hormigón hubo heladas, se prolongarán los plazos anteriores en tantos días como hayan sido los de las heladas. Los moldes y los puntales serán quitados con toda la precaución sin darle golpes ni someterlos a esfuerzos que puedan ocasionar perjuicios al hormigón. En las vigas de más de 7 m. de luz se calcularán 5 días por metro.-

Durante los primeros 8 días queda prohibido apilar sobre la estructura, materiales, ladrillos, tablonés, etc. en cantidades excesivas a juicio de la Inspección.-

Art. 14°) CONDICIONES DE SATISFATORIA CONCLUSION

En la preparación de los moldes y la ejecución del colado, no perderá de vista el Contratista el satisfactorio aspecto que deben ofrecer las obras de hormigón sin recurrir al plastecido o revoque alguno posterior al desencofrado, con tal fin se cuidará el prolijo apisonado del hormigón.-

No obstante, si quitados los moldes exteriores, existieran pequeñas cavidades en las caras de las piezas, la Inspección ordenará cuales deberán ser llenadas con limpieza por el plastecido de mortero de cemento.-

Esta operación deberá realizarse inmediatamente después de retirado el encofrado y antes que el hormigón esté totalmente seco. Se removerán las rebabas y los bordes ásperos. Para la reparación superficial del hormigón regirá lo indicado en CIRSOC 201, (artículos 12.4 al 12.5 y anexos).-

Art. 15°) ENSAYOS

El Contratista efectuará, cuando la Inspección lo crea conveniente, en un laboratorio que se le indicará, ensayos de resistencias que consistirán para el hormigón, en someterlos a la comprensión de cubos de 20cm. de



aristas o cilindros de 30cm. de altura y 15 cm. de diámetro.

Se efectuarán pruebas sobre el hormigón fresco durante la producción y el colocado del mismo, y se requerirá del laboratorio de ensayos la realización de los siguientes servicios:

- Se efectuarán en las condiciones y cantidad especificadas en el reglamento CIRSOC 201, artículo 6.6.3.11 y 7.4.
- Se efectuarán los ensayos sobre el hormigón fresco en oportunidad de cada colada de acuerdo al artículo 7.4.4. del citado reglamento.-

En los casos en que el hormigón utilizado no cumpla con los requisitos mecánicos exigidos en el artículo 6.6.3.11 del CIRSOC 201 y el presente pliego de especificaciones técnicas, se procederá a demoler la estructura en la zona que no cumple las condiciones específicas, retirándose de la obra el producto de la demolición. Luego, se procederá a la reconstrucción de dicha zona.-

Se deja constancia que todos los costos relacionados con estos estudios complementarios y las eventuales tareas de demolición y reconstrucción corren por cuenta y cargo del Contratista. Asimismo, el Contratista no podrá reclamar prórroga de plazos y/o solicitud adicionales, invocando esta causa.-

De un mismo pastón se necesitarán como mínimo, 6 cilindros (o cubos) para ensayos a la semana y luego a los 28 días después de su preparación. -

La Inspección de la obra indicará la cantidad y oportunidad de analizar estos pastones de hormigón para tener un criterio uniforme y total de la calidad del material empleado en la obra. Para la preparación de los cubos o los cilindros, se emplearán moldes de hierro de superficies bien lisas, en los que se colocará y apisonará el hormigón como en la obra, indicando en cada uno de ellos, en forma clara, el día de su preparación, la proporción de la mezcla y la cantidad de agua de la misma. -

Inmediatamente de preparados, se los conservará en locales cerrados al abrigo del sol o del viento. Cuando estén suficientemente endurecidos, en general después de 24 horas se quitarán los moldes colocándolos de modo que reciban aire por todas sus caras y tapándolos con un paño húmedo durante 7 días, después de lo cual se dejarán secar al aire del ambiente hasta la fecha del ensayo. Los cubos o cilindros se ensayarán en máquinas cuya exactitud esté comprobada. Antes del ensayo los cubos y cilindros serán medidos y pesados, admitiéndose una diferencia de 0,1 cm. en las dimensiones y 0,1 Kg. en el peso.-

Se verificará también si las superficies de compresión son planas y paralelas, en caso contrario se emparejarán y alisarán con mortero de cemento el que deberá estar suficientemente endurecido en el momento del ensayo. Cuando se establezca expresamente lo contrario, los cubos o cilindros se comprimirán en dirección normal al plano de la apisonada. No se permitirá al colocar los cubos o cilindros en la máquina, la intervención de capas de plomo, cartón, fieltro, etc.-

El ensayo se efectuará en aumento continuo y lentamente la presión de 2 a 3 Kg./cm³. por segundo. Se tomará como carga a la rotura, la mayor carga alcanzada, dándose la tensión de rotura en Kg./cm².-

La resistencia cúbica, será el promedio de las tensiones de rotura de los cubos.-

Los ensayos decisivos para la tensión admisible del H^o son los de resistencia cúbica a la compresión de cubos de 20 cm. de aristas a los 28 días de fabricación.-

Todo ensayo realizado antes de los 28 días, será admisible solamente como ensayo preliminar, debiendo en todos los casos, efectuarse del mismo pastón de ensayo a los 28 días.-

Cuando en el ensayo preliminar los valores se apartan en más de un 20% del valor medio, deberá repetirse.-

Con la mezcla especificada en el Art. respectivo, se deberá obtener las resistencias mínimas exigidas en la planilla del cálculo y en un todo de acuerdo con las normas.-

Los resultados o ensayos serán transcritos en un informe, que será sometido a consideración de la Inspección. Para el acero, la prueba consistirá en ensayos de tracción y plegado que atestigüen que el material a emplearse es el especificado.-

De cada lote de 500 Kg. se sacará una probeta para el ensayo de tracción y otra para el ensayo de plegado. Si uno de los ensayos diera mal resultado, quedan los ensayos complementarios hechos sobre otras dos probetas que deberán satisfacerse en ambos. Si uno de ellos diera mal resultado, el lote será rechazado.

En ese caso la Inspección indicará el procedimiento a seguir con las estructuras que hayan sido construidas con el material del lote.

Las barras redondas se ensayarán directamente con las dimensiones de las muestras es decir, sin ejecutar probetas especiales.-

Las distancias "L" de ensayos serán iguales a 10 o siendo "o" el diámetro teórico de la barra. Los alargamientos medidos entre las marcas extremas de esa distancia 'L' sólo se tomarán en cuenta si la rotura se presenta en ella.-

Si así no fuera, se repetirá el ensayo. El alargamiento mínimo de las roturas será determinado por $1 (\%) = 100 (LR-1)/L$ donde "LR" es la longitud "L" después de la rotura. En el mismo ensayo se determinará la carga de rotura.-

Para el acero común, el alargamiento de rotura deberá ser como mínimo de 20 % y la carga de rotura mínima referida a la sección primitiva de 3.600 Kg./cm². La prueba de plegado se efectuará doblando la probeta en frío sin que aparezcan grietas o rajaduras de ninguna de sus partes bajo el ángulo de 180° y alrededor de un mandril cuyo diámetro "D" sea igual a $D = d \cdot N$; siendo "d" el diámetro de la barra y "N" un número que para el acero tendrá los siguientes valores:

- Para "d" hasta 20mm.....N = 0,5
- Para "d" de 21 a 40mm..... N = 1
- Para "d" mayor de 40mm.....N = 2



Art. 16°) PRUEBAS

Las pruebas con cargas se ejecutarán en cualquier estructura o conjunto de estructuras, siempre que lo resuelva la Inspección, bien para la simple comprobación de la bondad de las mismas o para saber a qué atenerse sobre la calidad y condiciones de las que por cualquier circunstancia resultaran sospechosas, o cuyo material no diera resultado satisfactorio en los ensayos especificados en el artículo anterior.-

Las pruebas se harán de las siguientes formas:

Las estructuras que designa la Inspección serán sometidas después de 45 días de hormigonadas, para cemento común, a una prueba de carga, la que se distribuirá de tal manera que permita acompañar los movimientos de la estructura a ensayar.-

La carga de ensayo será la carga permanente común mas 1,5 la accidental del cálculo, siempre que esta no sea superior a 1.000 Kg./m²; en este caso la carga accidental del ensayo se reducirá a la del cálculo.

Después de actuar las cargas durante 6 horas, se medirá la flecha de la estructura; 12 horas después de descargada esta, se medirá la flecha permanente, la que deberá ser menor que 1/4 de la flecha total.-

Si este ensayo no fuera satisfactorio podrá repetirse a los 7 días del primero y si también este diera resultado negativo, la Inspección deberá ordenar la demolición de la estructura.-

Los ensayos sobre hormigón endurecido se efectuarán de acuerdo a los artículos 6.6.3.11 y 7.4.5. del CIRSOC 201.-

El hormigón endurecido que no se adecue a la resistencia y a la compresión especificada, será retirado y reemplazado a cargo del Contratista.-

Los costos por y como consecuencia de las pruebas adicionales del hormigón serán pagados por el Contratista, sin costo adicional para el Comitente.-

Para facilitar las tareas de verificación, el Contratista asumirá las siguientes responsabilidades:

a) Avisará al Laboratorio que realizará las pruebas con la suficiente antelación, para permitir la realización de la correspondiente verificación de calidad.-

b) Proveerá un lugar adecuado en la obra para almacenar y curar las probetas cilíndricas durante las primeras 24 horas.-

Art. 17°) CORTES DEL HORMIGÓN

Quedará estrictamente vedado hacer cualquier corte o agujero en el hormigón sin recabar al efecto la correspondiente autorización escrita de la Inspección, aún cuando se trate de agujeros o cortes pequeños.-

Art. 18°) TANQUE

Junto con el cálculo de estructura el Contratista presentará el cálculo de la estructura del tanque de agua, con los detalles del doblado de fierros que se construirá conforme con el detalle que figura en el plano de las instalaciones sanitarias con sus correspondientes tapas de inspección que tendrán un diámetro mínimo de 50cm.-

Interiormente se aplicará a las paredes del depósito un enlucido de 2 a 3cm. de espesor con mortero de una parte de cemento Pórtland y dos partes de arena fina con agua de cal y luego un alisado de cemento a cucharín. El enlucido para el alisado llevará una parte de hidrófugo impermeabilizante de alta calidad.-

A las 48 horas de haber volcado el H° en el encofrado, el tanque se llenará con agua y se lo mantendrá lleno durante 30 días a los efectos de tener un mejor y más lento endurecimiento del H°.-

Cuando los depósitos sean de gran capacidad, se dividirán por medio de pantallas según los casos.

Deberán llevar tapas de inspección y limpieza convenientemente ubicadas, a los efectos de poder efectuar los trabajos correspondientes.-

Art. 19°) CIMIENTOS

Se adoptará una tensión admisible de terreno para el cálculo de H°A°, de acuerdo con los resultados logrados por el Contratista en los ensayos efectuados sobre el mismo.-

En base a la tensión admisible del terreno y a la carga a transmitir, la D.G.A. y C. aconsejará el tipo de fundación.-

Art. 20°) INSPECCION

No podrá hormigonarse hasta tanto la Inspección haya examinado los encofrados y dado por escrito su conformidad.-

Si el Contratista no diera cumplimiento a estas Especificaciones, la D.G.A. y C. se reserva el derecho a exigir la realización de las pruebas de resistencia que a su juicio creyera conveniente, siendo por cuenta del Contratista, todos los gastos que se originen por este concepto pudiendo la D.G.A. y C. no certificar el H° no controlado.-

Arq. Verónica Odelli
 DIRECTORA DE PROYECTO
 UNIDAD TÉCNICA DE SALUD
 DIR. GRAL. DE ARQUITECTURA Y CONSTRUCCIONES



ESPECIFICACIONES TÉCNICAS GENERALES

INSTALACIONES SANITARIAS

Art. 1º) GENERALIDADES

De las presentes cláusulas técnicas deberán tenerse en cuenta los ítems que correspondan según el proyecto.-

Los trabajos comprendidos serán todos los necesarios para la correcta ejecución de las instalaciones sanitarias del edificio.-

Las instalaciones se ejecutarán en su totalidad conforme a las Normas vigentes, establecidas por el Reglamento de Obras Sanitarias.-

El Contratista proveerá y colocará sin reconocimiento de adicional alguno todos los elementos que siendo necesarios no figuren explícitamente en la presente documentación.-

La instalación será entregada completa y en perfecto funcionamiento, debiéndose sellar todas las contratapas del sistema cloacal, lo cual se hará en presencia de la Inspección Técnica.-

Art. 2º) PREPARACION DE PLANOS

Los planos que forman parte de la documentación técnica solo servirán al Contratista de modo técnico ilustrativo de la ubicación que deberá darse a los artefactos sanitarios y demás elementos integrantes de las instalaciones sanitarias, los cuales podrán instalarse en dicha posición o trasladarse buscando una mejor distribución de recorrido o una mayor eficiencia siempre y cuando se cuente con el expreso consentimiento de la Inspección, si esta lo considere necesario modificar los recorridos o las posiciones y dicha modificación no dará derecho a adicional de ninguna especie.-

En base a los planos de licitación recibidos, la Contratista deberá confeccionar la siguiente documentación y en escala 1:100 para las plantas, 1:50 y 1:20 para los detalles:

A - Planos reglamentarios: para las gestiones de aprobación, ante la oficina y/o Ente correspondiente, bajo la responsabilidad de su firma, o la de su representante técnico habilitado; mas los planos o croquis de detalle y modificación que fueran necesarios y/o exigidos por las autoridades. Será de su exclusiva cuenta y sin derecho a reclamo alguno, la introducción de las modificaciones al proyecto y/o a la obra, exigidas por parte de las autoridades oficiales intervinientes en la aprobación de la obra.-

B - Planos de obra: generales, replanteo, croquis planos de detalles, de colectores, gabinetes, tanques, equipamientos, etc., mas lo que la Inspección requiera antes y durante la ejecución de los trabajos en las escalas mas apropiadas. Previo a la construcción de cada parte de la obra, cuyos planos habrán sido aprobados, se solicitara la inspección de cada parte ejecutada, y del mismo modo, la verificación de las pruebas específicas, antes de proceder a tapar lo ejecutado.-

C — Planos conforme a obra: de las instalaciones ejecutadas con sus correspondientes aprobaciones oficiales.-

La confección de los planos generales y planos de obra son tarea de inicio inmediato y requisito para que se apruebe el primer certificado de obra para lo cual es imprescindible además, acreditar fehacientemente el inicio de las tramitaciones. Así mismo los planos conforme a obra son un elemento indispensable para la aprobación del último certificado de avance de obra.

La Contratista tendrá a su cargo la actualización de la documentación por ajuste del proyecto. Toda documentación entregada a la Inspección, se hará en tela por duplicado, tres (3) copias en papel opaco y un soporte magnético (CD) para ser presentado a las oficinas de Obras Sanitarias, las cuales serán previamente visadas por la Oficina Técnica de la D.G.A.y.C. Junto a los planos se presentaran las memorias de cálculo que para cada caso corresponda y que justificaran el dimensionamiento adoptado.-

Todos los sellados (nacionales, provinciales y/o municipales), que estos trabajos originen, pagos de derechos por tramitación y aprobación de los planos, conexiones de agua y cloaca, remoción de pavimento, provisión de agua para construcción, etc., serán por cuenta del Contratista.-

Art. 3º) DE LOS MATERIALES

Todos los materiales, aparatos, artefactos, etc. los proveerá y colocará el Contratista, serán de marca acreditada, de primera, aprobadas por Obras Sanitarias y por las Normas IRAM y responderán a los tipos y modelos que se detallan en los planos y planillas descriptivas.-

El Contratista presentará a la Inspección con la debida anticipación, muestras de los materiales a emplear en la obra, conforme a lo establecido en el CAPÍTULO I - Art.2º del P.E.T.G.-

Artefactos y grifería: El Contratista deberá proveer y colocar los artefactos sanitarios con sus correspondientes accesorios y bronceería cromada.-

El montaje de los mismos deberá realizarse en un todo de acuerdo con las buenas reglas del arte, empleándose para su fijación tarugos tipo "Fischer" y tornillos de bronce de \varnothing 10mm, no permitiéndose los de hierro galvanizado; debiendo el Contratista mantenerlos en perfectas condiciones hasta la entrega de la obra. Cualquier falla que aparezca en los artefactos o bronceerías luego de su colocación y que no tengan aprobación final de la Inspección, el mismo estará obligado a sustituirlos por su exclusiva cuenta, sin cargo alguno.-

Todos aquellos artefactos o griferías que a juicio de la Inspección no hayan sido perfectamente instalados, serán removidos y vueltos a colocar, a exclusivo costo de la Contratista.-

Deberá tenerse especial cuidado en la ejecución de las distintas uniones que caracteriza las instalaciones de



los diversos artefactos sanitarios en la colocación de los mismos debidamente aplomados y ajustados.-

Las características se ajustaran a la correspondiente planilla descriptiva de artefactos.-

Accesorios de embutir: Los accesorios de embutir serán de porcelana vitrificada de primera calidad y se instalaran en el sitio que la Inspección Técnica lo determine oportunamente; sus características se ajustaran a la correspondiente planilla descriptiva.-

Art. 4º) CAÑERIAS DESAGUES CLOCALES

Las cañerías que correspondan al sistema cloacal incluso ramales, curvas, codos, etc., se ejecutarán en PVC (espesor 3.2mm) aprobados por Normas IRAM. El sistema de unión será a espiga enchufe y/o con junta elástica. Se instalarán con el mayor esmero y de acuerdo a los lineamientos de los planos aprobados por Obras Sanitarias. Deberán quedar bien "FIRMES" y uniformemente asentadas, debiéndose ejecutar las juntas con material aprobados de acuerdo al tipo de caños utilizados.-

Se cuidará que las uniones no formen en el interior de los caños, rebabas o salientes que puedan ser motivo de obstrucciones o irregularidades en el escurrimiento.-

Las cañerías principales de desagüe cloacal, primarios y secundarios, deberán someterse a las pruebas de taponés e hidráulicas, además se inspeccionarán los materiales colocados a efectos de certificar el sistema constructivo de dichas instalaciones, las cuales se practicarán siguiendo el orden correspondiente conforme lo establece la Reglamentación vigente.-

Toda cañería cloacal tendrá una pendiente mínima de 1:60 y una tapada mínima de 0.40m. del nivel de piso terminado, ira apoyada sobre una cama de arena de 0.10m y cubierto con un manto superior, de arena, del mismo espesor. El relleno de las excavaciones que se realicen para la instalación de cañería, deberá hacerse por capas de tierra no mayor de 0,40m. debiéndose lograr el asentamiento por medio del anegamiento a objeto de obtener la perfecta consolidación del terreno. El calce de los caños en el fondo de las excavaciones se hará con mortero compuesto 1 parte de cemento y 6 de arena gruesa, o fondo de arena con apoyo en ladrillos cada metro y recubriendo con arena cada 0,15m. sobre la cañería en caso de ser de PVC.-

Las cañerías que deban ser instaladas suspendidas de las losas, ducto y/o en tramos verticales fuera de los muros, a la vista, deberán ser sujetadas con grapas especiales en planchuela de hierro, protegidas con 2 (dos) manos de pintura antióxido. Los soportes permitirán el libre movimiento, se colocaran en cantidad suficiente para evitar el arqueado, pandeo, vibración, etc., llevara interpuesta entre caño y grapa, una banda de neopreno del ancho de la grapa y de 3mm de espesor.-

Las Piletas de Patio Abierta y/o Cerradas (P.P.A., P.P.T.), Bocas de Inspección (B.I.) o Tapas de Inspección (T.I.), serán 0,15x0,15m, dispondrán de marco y tapa y/o reja metálica, la misma será fijada al marco con cuatro tornillos de bronce tipo cabeza escondida.-

Toda vez que la cañería vertical u horizontal presente desvíos, se intercalaran caños con Tapa de Inspección, estas tapas deberán ser absolutamente herméticas.-

Para unir piezas de distintos materiales y/o distintos sistemas de unión, se interpondrán piezas especiales de "transición" o "adaptadores".

Art. 5º) CAMARAS DE INSPECCION

Las cámaras de inspección deberán disponer contratapas, tapas y marco de hormigón o contramarco y marco de perfiles según lo indiquen las Cláusulas Particulares. Se construirán de 0,60x0,60m. de luz libre hasta una profundidad máxima de 1,20m. y para profundidades mayores serán de 1,00x0,60m. Las mismas podrán ser de hormigón prefabricado o de mampostería de 0,30m de espesor en este caso llevarán revoque sanitario reglamentario. La base será de HºAº de 0,15m. de espesor, llevará una canaleta media caña en cemento alisado, de igual diámetro y con pendiente hacia la salida (entre 5 y 10 cm. entre la entrada y la salida) y dispondrán de los cojinetes con fuerte declive hacia dicha canaleta.-

Las tapas superiores que se emplacen en lugares con piso de mosaico se adaptarán a fin de aplicar sobre la misma los mosaicos correspondientes debiendo contar con marco y contramarco en perfiles de bronce. En todos los casos dispondrán de bulones de bronce de 12mm. de Ø con cabeza cónica.-

Art. 6º) CAÑERIAS DE DESCARGA Y VENTILACION

Se ejecutarán en PVC en un todo de acuerdo al Art. 4º "Cañerías desagües cloacales".-

Se instalarán debidamente aplomados y serán fijados mediante grapas de hierro, ubicadas convenientemente.-

Las columnas de inodoros altos, tendrán en su extremo inferior una curva con base y caño cámara vertical cuando no concurren a cámara de inspección. Toda desviación que deba darse a las columnas de diámetro 0,110m. ya sea en recorrido verticales y horizontales, y que por razones constructivas sea necesario aplicarlas, dichas desviaciones se harán aplicando piezas especiales aprobadas por la Inspección.-

Toda cañería de descarga de diámetro 0,110m y 0,060m. serán sobre elevadas a partir de ramal invertido mediante cañería de P.V.C. aprobado, debiendo sobrepasar la cubierta de techo y terminar en sombrero aprobado cuya altura será la establecida según Normas Reglamentarias. Las cañerías verticales se instalarán totalmente embutidas, salvo en aquellos casos que lo impidan razones constructivas permitiéndose adosarlas a vigas o columnas de hormigón armado, pero deberán recubrirse con mampostería en todo su recorrido, debiendo dejarse a la vista únicamente el caño cámara vertical. Las cañerías que deban instalarse suspendidas, dispondrán de grapas o soportes especiales de hierro empotrados en la mampostería, ubicadas convenientemente. Todos los tramos y descargas horizontales de P.V.C. de 0,110m. serán sometidas a las pruebas reglamentarias.-



Art. 7º) CAÑERÍA DE VENTILACIÓN

Las cañerías de Ventilación serán de diámetro, según lo especificado en planos respectivos. Se instalarán perfectamente verticales, sujetadas mediante grapas.-

Dispondrán de sombrerete terminal de material aprobado, codo con base y protección reglamentaria.-

Todas las ventilaciones subsidiarias de artefactos altos deberán instalarse siguiendo las NORMAS REGLAMENTARIAS no pudiendo el Contratista cubrir las sin la autorización de la Inspección Técnica, serán empalmadas a las respectivas columnas por medio de ramales invertidos tipo aprobado.-

Art. 8º) CAÑERÍAS DE DESAGÜE DE ARTEFACTOS

Se ejecutarán en PVC (espesor 3.2mm) en un todo de acuerdo al Art. 4º "Cañerías desagües cloacales".-

Serán realizadas sin estrangulamiento de ninguna clase, la cañería que deba quedar a la vista presentará buena terminación con curvaturas uniformes y de perfecta continuidad.-

Las uniones con artefactos se harán previa intercalación de piezas especiales a rosca.-

La inspección verificará en obra el funcionamiento de los desagües mediante pruebas de descargas. Toda cañería de desagüe que deba instalarse embutida o bajo piso deberá llevar protección reglamentaria, según el tipo de material.-

Los desagües de artefactos que por su ubicación pudieran estar sometidos a golpes durante la ejecución de las obras se protegerán con hormigón simple el cual cubrirá a la cañería en forma total.-

Los empalmes de los tramos a las piletas de patio o bocas de desagüe se harán sin rebabas, o salientes que pudieran dificultar el normal escurrimiento del líquido.-

Todos los artefactos sin excepción, serán conectadas a sus respectivas cañerías de agua y desagüe mediante conexiones cromadas rígidas acordes cuando queden a la vista en recintos, con un mínimo de accesorios.

Art. 9º) CAÑERÍA DE DISTRIBUCIÓN DE AGUA

El trazado de la cañería para la provisión de agua fría y caliente, servicio directo, o de tanque se instalará siguiendo las normas respectivas, aplicándose los diámetros y secciones que sean indispensables para cada grupo de sanitario o artefactos en funcionamiento.-

Para la distribución de agua fría y caliente se utilizará cañería de Hidrobronz, Polipropileno Tricapa o PN 20 con uniones por Termofusión o rosca con sus respectivos accesorios del mismo tipo, calidad y marca con sello IRAM, con piezas especiales de interconexión con elementos roscados donde corresponda, de acuerdo a esquema propuesto en planos. Las secciones y características de la misma se ajustarán al plano correspondiente.-

Las soldaduras y empalmes entre cañerías de igual o diversos diámetros se harán en correcto eje y será obligatoriedad del Contratista probarlas en descubierto y en presencia de la Inspección, mediante una prueba de presión de trabajo según especificaciones del fabricante.-

Dichas cañerías se instalarán embutidas en los paramentos en canaletas recortadas convenientemente debiendo sostenerlas mediante clavos especiales-

Las llaves de paso general y seccional que deban instalarse para el bloqueo de los distintos circuitos, serán de bronce pulido de un rango mayor a la sección de la cañería y se alojarán en nichos de dimensiones adecuadas.-

Toda ramificación horizontal derivada desde la bajada de tanque, deberá disponer por cada circuito de alimentación de una llave de paso esférica en todos los casos de bronce pulido aprobado, las que podrán quedar a la vista o alojadas en nicho impermeabilizado, con una tapa de acero inoxidable con llave. El Contratista no deberá cubrir ningún tramo de cañería sin autorización dada por la Inspección Técnica.-

Los recorridos de cañerías horizontales y verticales se harán teniendo en cuenta la ubicación de los conjuntos de artefactos sanitarios y tratando de evitar tramos demasiados extensos. Las bajadas de tanque serán fraccionadas en forma tal que el servicio de distribución de agua resulte perfectamente equilibrado y de modo que la totalidad de los artefactos puedan recibir el caudal necesario aún en pleno funcionamiento simultáneo.-

Todas las bajadas de tanque dispondrán de ruptor de vacío cuya sección límite será la que resulte del cálculo teórico según Normas Reglamentarias. El colector del tanque de reserva (puente múltiple) será calculado en base al número de bajadas acopladas, y deberá disponer de sus correspondientes válvulas esclusas, llaves de limpiezas y demás accesorios indispensables. Dicho colector se emplazará en forma tal que permita maniobrar las válvulas con suma facilidad.-

Toda cañería ejecutada en Polipropileno se protegerá de la siguiente manera:

. A la intemperie: coverthor blanco y cinta autoadhesiva termoaislante para intemperie.-

. A la vista y embutida en mampostería: coverthor blanco.-

. Por terreno natural y contrapiso: coverthor blanco, tapada con arena y ladrillo de plano, a una profundidad no menor a 0,30m.-

Cuando la cañería corra bajo losa, ducto, etc., quedaran suspendidas con soportes metálicos sujetos a la misma mediante brocas. Las que se desplacen adosadas a la pared, suspendidas, etc., se soportaran con grapas tipo ménsulas en planchuela de hierro, protegidas con 2 (dos) manos de pintura antióxido. Los soportes permitirán el libre movimiento, se colocaran en cantidad suficiente para evitar el arqueado, pandeo, vibración, etc., llevara interpuesta entre caño y grapa, una banda de neopreno del ancho de la grapa y de 3mm de espesor.-

Art. 10º) DESAGÜES PLUVIALES VERTICALES Y HORIZONTALES

Se ejecutarán en un todo de acuerdo a Normas Reglamentarias.-

Las columnas (de bajada de techo) se podrán construir con cañería de P.V.C. (espesor 3.2mm) aprobados por Normas IRAM, con unión a espiga enchufe; de Hierro Fundido línea pesado, aprobado, tipo a espiga enchufe o bien de



chapa galvanizada N° 22.-

Los caños verticales deberán tener en su arranque un codo con base de igual material, y serán sostenidos verticalmente por medio de grapas de hierro dispuestas en forma conveniente.-

Los embudos de azotea se ubicarán de modo que puedan recibir superficies admitidas por la sección teórica de los mismos, no permitiéndose en ningún caso exceso de cargas que puedan dificultar el desagüe de los techos.-

El diámetro mínimo de los desagües verticales será de 0,060m y 0,110m de diámetro máximo.-

La Inspección verificará en obra los materiales colocados y se practicarán las pruebas reglamentarias, no pudiendo el Contratista cubrir ningún tramo de cañería colocada sin previa aprobación.-

Las acometidas de los desagües con salida a calzada se harán con ángulo mínimo de 25° a favor de la corriente pluvial de la misma, no permitiéndose salida en contra corriente. Los tramos horizontales de columnas pluviales que descarguen hacia la calzada, deberán disponer de una boca de desagües tapada con orificio de entrada y salida desencontrados o bien una curva "S" con el objeto de neutralizar la fuerza de la salida hacia la misma.-

Las cañerías verticales que se coloquen de chapa galvanizada se harán con la N° 22, como mínimo con uniones perfectamente soldadas y se sujetarán por medio de grapas con abrazaderas y presentarán perfecta verticalidad y terminarán con un codo del mismo material.-

Cuando las cañerías verticales reciban embudos los mismos serán de P.V.C. y cuando se acoplen a canaletas, los embudos serán de chapa galvanizada N° 22, como mínimo, en ambos casos se unirán con brea en caliente y se sujetarán con grapas ídem a los de P.V.C.-

Los desagües horizontales se ejecutarán de acuerdo al trazado de los planos.-

Se ejecutarán en PVC en un todo de acuerdo al Art. 4° "Cañerías desagües cloacales", con una pendiente mínima 1:100.-

Así mismo se ejecutarán bocas de desagües tapadas y/o abiertas, de acuerdo a dimensiones especificadas, debiendo disponer en éste último caso, rejas de hierro dulce con marco y contramarco, según lo indicado en las Cláusulas Particulares de la obra y en planos, las que deberán ser aprobadas por la Inspección.-

Las bocas de desagües podrán ser de hormigón con revoque interior tipo sanitario o de mampostería de ladrillos de 0.15m de espesor, con base de hormigón y revoque interior impermeable, de acuerdo a dimensiones especificadas en planos.-

Las tapas de las bocas de desagües tapadas, tendrán una terminación según los casos, ídem al piso en caso de ser interiores y en hormigón cuando sean al aire libre. En todos los casos dispondrán de bulones de bronce de 12mm. de \varnothing con cabeza cónica.-

Art. 11°) CANALETAS DESAGÜES DE TECHOS

Conforme lo indiquen los planos respectivos, el Contratista proveerá y colocará las canaletas proyectadas para efectuar el desagüe de las cubiertas de techos. Deberán construirse en chapa galvanizada N° 22 como mínimo, debidamente soldadas y remachadas, con sus correspondientes embudos y pendiente mínima del 1%.-

Las secciones útiles de las mismas serán las que determinen las superficies que deban recibir y se asegurarán mediante grapas adecuadas. Los embudos dispondrán de rejillas de hierro interceptoras aprobadas por la Inspección Técnica a fin de evitar el paso de elementos que pudieran obstruir los verticales o conductales horizontales del sistema pluvial.-

Art. 12°) CAMARA SEPTICA

El Contratista proveerá y colocará o construirá en la obra una cámara séptica cuya capacidad o tipo será la establecida en planos correspondiente debiéndose ajustar a las indicaciones de la firma proveedora y/o inspección. La excavación se ejecutará de tal forma que permita la colocación de los sectores componentes de la fosa séptica sin ningún inconveniente y a fin de que las uniones puedan sellarse correctamente. El Contratista solicitará, a la terminación de la colocación de dicha cámara, la correspondiente Inspección Técnica, antes de ser cubierta en su totalidad, quien procederá a verificar los trabajos efectuados.-

En el caso de comprobarse defectos de instalación, el Contratista deberá corregirlos de inmediato de acuerdo con las instrucciones que le sean impartidas.-

Aprobada la instalación de la mencionada cámara, se procederá a cargarla con agua limpia hasta su nivel máximo y agregará cal viva a fin de provocar la fermentación alcalina asegurando la evolución digestiva de las materias orgánicas decantadas.-

La tierra proveniente de la excavación deberá ser retirada por cuenta del Contratista.-

En el caso que el Contratista de la obra debiere por causas debidamente justificadas, sustituir la fosa séptica especificada, corresponderá solicitar por escrito se le autorice el reemplazo de la cámara proyectada por otro tipo, y la D.G.A.y.C. resolverá en definitivo.-

Art. 13°) PLANTA DE DRENAJE

Este rubro comprende la construcción de un "CAMPO NITRIFICANTE" de acuerdo como lo indica el plano respectivo.-

Se utilizará cañería de PVC (espesor 3,2mm) tipo cloacal con agujeros. El diámetro interior mínimo será de 0,110m.-

La pendiente que deberá aplicarse, en ningún caso será menor de 1:100.-

Los caños estarán perfectamente alineados y centrados, serán del tipo espiga y enchufe. El manto filtrante estará formado por cascote de ladrillos y libre de cuerpos extraños, tierra, arcilla.-



Sobre el manto filtrante aplicará una capa de arena gruesa de 0,20m. de espesor uniforme. El relleno final de las zanjas se hará con tierra vegetal exclusivamente como lo indica el detalle respectivo.-

Las cámaras de distribución y colectores de líquidos se construirán de albañilería común de 0,15m. de espesor con mezcla de 1 parte de cemento, 1 parte de cal hidráulica y 5 partes de arena.-

El fondo será de hormigón simple, compuesto de 1 parte de cemento, 3 partes de arena gruesa y 4 partes de pedregullo.-

El espesor del fondo deberá ser como mínimo de 0,15m.-

La cámara distribuidora llevará en su interior una pantalla, la cual tendrá por objeto distribuir el líquido en forma proporcional hacia cada una de las ramas de los frentes.-

Las mencionadas cámaras llevarán tapas superiores a nivel del terreno, de hormigón armado con sus respectivos marcos y contratapas para sellar.-

Dispondrán de bulones de bronce con cabeza cónica para su manejo.-

El interior de las cámaras se revocará mediante concreto 1:3 (cemento y arena gruesa) y se terminará con alisado de cemento.-

Toda la tierra excedente de las excavaciones será distribuida uniformemente en el sitio que la Inspección indicará oportunamente sobre el terreno.-

Art. 14º) POZO ABSORBENTE

El Contratista construirá el pozo absorbente de acuerdo al detalle correspondiente.-

Las dimensiones serán las especificadas. Dispondrán de calce inferior y superior ejecutado con ladrillos comunes.-

El cierre se hará mediante loza de hormigón armado según detalle. La ventilación se realizará por medio de un caño de 0,110m empotrado en pilar de mampostería de 0,45x0,45m. revocado. El extremo terminal de ventilación se ubicará a una altura mínima de 2,50m. sobre el nivel del terreno, en cuyo sitio se emplazará un sombrerete del tipo aprobado.-

La tapa de inspección se ejecutará conforme se indica en el plano, debiendo disponer de contratapa para el sellado y tapa superior con marco. La cañería de descarga tendrá una curva terminal a 90° con el objeto de lograr una perfecta distribución del líquido dentro del pozo.-

El volumen de tierra extraída de la excavación tendrá que ser retirada del lugar a cargo de la empresa Contratista y de acuerdo a las instrucciones de la Inspección.-

Art. 15º) TANQUE DE RESERVA

El depósito elevado para reserva de agua se construirá conforme a las Normas Reglamentarias y en un todo de acuerdo con las especificaciones del Art.º 142 y 6.2.6 del Reglamento vigente de Obras Sanitarias.-

La capacidad mínima será la que resulte del cálculo aplicado al número de artefactos que deba abastecer incluso al Servicio Contra Incendio si hubiese.-

Deberá disponer de sus correspondientes tapas de inspección tipo sumergida aprobadas. En la parte superior se instalará una tapa de acceso con cierre hermético de 25 cm. de diámetro, la cual será sellada precintada por la oficina respectiva. Las superficies interiores debidamente revocadas con impermeable (tipo sanitario) a base de cemento Portland. El fondo se hará exclusivamente mediante la aplicación de cemento Portland blanco.-

Las uniones del fondo con las paredes y las identificaciones de aquel, se ejecutarán con un arco de circunferencia de radio no menor de 0,10 m o bien un chaflán a 45° de 0,20 m de longitud como mínimo, de aristas redondeadas con radio no menor de 0,05 m.-

En el fondo tendrá en todo sentido fuerte declive hacia los orificios de salida cuya pendiente no deberá ser inferior de 1:10. Deberá además contar con su correspondiente platea de maniobras, escalera de acceso a la misma, baranda de protección y escalera de acceso a la cubierta del tanque.-

Se instalará el respectivo caño de ventilación de 0,025 m de diámetro el cual tendrá en extremo superior una "U" de igual diámetro, debiéndose obturar el orificio libre mediante malla fina de bronce fijada por soldadura.-

Los tanques de reserva a emplear cuando no se requiera servicio contra incendio, serán en polipropileno Tricapa aprobados con sello IRAM y se ajustarán en un todo de acuerdo al artículo 142 del Reglamento vigente.-

Art. 16º) TORRE TANQUE

Se deberá proveer y colocar en el lugar indicado una torre metálica de acuerdo al plano respectivo, se apoyará sobre bases de hormigón debiendo presentar una perfecta estabilidad y resistencia, sobre la torre se apoyará un tanque de reserva de agua tipo reglamentario.-

La torre deberá entregarse perfectamente pintada con base antióxido y terminación al sintético.-

Art. 17º) TANQUE DE BOMBEO

Para dicho tanque se tendrán en cuenta las mismas especificaciones del depósito de reserva.-

La capacidad estará comprendida entre 1/3 y 1/5 del volumen del tanque elevado. Deberá disponer de caño de ventilación de 0,025m. de diámetro en comunicación con el exterior, terminado en "U" y en su extremo tendrá protección de malla fina de bronce. Dicho tanque estará sobre elevado 0,060m. como mínimo del nivel piso y sus características se ajustarán a lo descrito en tanque de reserva.-

El puente de empalme que alimentará el equipo de electrobomba se construirá con caño cuya sección útil será un rango mayor a la toma de la centrífuga elevadora de agua. Las llaves exclusas y de limpieza serán de bronce pulido de marca aprobada y deberán ubicarse en forma correcta a fin de maniobrarlas con facilidad. La alimentación de este depósito se realizará en forma exclusiva por medio de una conexión de agua cuya sección deberá calcularse en base a



la presión disponible en el sitio, y según capacidad adoptada para el tanque de bombeo.-

Dicha conexión aportará el caudal indispensable para cubrir el volumen total del tanque en un término comprendido entre un mínimo de 1 hora y un máximo de 4 horas.

Art. 18°) ELECTROBOMBAS

Próximo al tanque de bombeo se proveerán e instalarán dos (2) electrobombas del tipo centrífuga de eje horizontal debiendo suministrar el caudal mínimo requerido.-

Dichas electrobombas serán de marcas reconocidas y aprobadas por Obras Sanitarias, con motor monofásico y/o trifásico según plano y Especificaciones Particulares.-

El equipo elevador de agua se instalará de tal forma que su funcionamiento asegure la provisión de agua en forma normal, sin trepidaciones de ninguna naturaleza. Deberán emplearse sobre elevadas del piso para preservarlas de la humedad y se fijarán mediante bulones especiales que permitan retirar el equipo en caso de cualquier eventualidad, llevara llave de paso en la cañería de aspiración y válvula de retención en la de impulsión, además de junta elástica.-

Art. 19°) PRUEBA DE INSTALACION DE BOMBAS

Terminada la instalación se efectuara una Inspección General de la misma a fin de constatar si los trabajos se han ejecutado en un todo de acuerdo a las especificaciones.-

De resultar satisfactorio, se realizarán las pruebas de funcionamiento para comprobar:

1. Si los motores, bombas centrífugas y accesorios componentes, son de las características aprobadas y si concuerdan con las nomenclaturas de fábrica.-

2. Si la elevación de la temperatura en caso de motores eléctricos no es excesiva después de un tiempo prudencial de funcionamiento.-

3. Si el automatismo de los controles es efectivo, provocándose intencionalmente las situaciones límites en que deban reaccionar y si los consumos son normales.-

Las cañerías de impulsión y sus correspondientes accesorios serán de marca aprobada e instalada con el menor recorrido permitido, empleándose en los cambios de direcciones piezas de conexiones que faciliten la circulación del agua y que la pérdida de carga por frotamiento resulten mínimas.-

Dichas cañerías serán fijadas a la mampostería mediante collares con grapas, uniones rígidas, elásticas que puedan absorber los esfuerzos debido al peso y a la reacción de los golpes de ariete.-

El Contratista contemplará la posibilidad de su desarme colocándose las bridas o uniones dobles a las juntas cónicas que se estimen necesarias.-

El equipo impulsor y las respectivas cañerías y accesorios complementarios del mismo se colocaran en condiciones que permita trabajar en forma alternada, por cuyos motivos será indispensable colocar en cada cañería las válvulas correspondientes.-

El funcionamiento se hará siempre en estado de carga es decir con la cañería de entrada, por debajo del nivel mínimo que disponga el tanque de bombeo.-

Art. 20°) POZO IMPERMEABLE

En el local correspondiente según lo indique el plano de obra se construirá un pozo impermeable de capacidad máxima permitida.-

Dispondrá de reja metálica tipo móvil con marco a nivel de piso. La elevación del agua contenida en el pozo se hará por medio de una electrobomba con cañería de aspiración e impulsión de diámetro 0,032m, provista e instalada por el Contratista. La descarga del agua proveniente de dicho pozo será a pileta de piso 0,060m. de diámetro, suspendida o enterrada con desagües a cloaca, o según instrucciones de la Inspección.-

El pozo impermeable será construido de hormigón armado, o de albañilería de ladrillos comunes, con revoques sanitarios, sus aristas entrantes o salientes serán redondeadas con radio no menor de 0,05 m, el fondo podrá ser plano horizontal.

La capacidad máxima de dicho pozo no podrá exceder de 300 litros.-

El caño de absorción de la bomba deberá disponer una válvula de retención al pie del mismo, a objeto de mantener el cebado de la bomba.-

Art. 21°) POZO DE BOMBEO CLOACAL

Se construirá un pozo para bombeo cloacal de 500 litros de capacidad el cual será ejecutado en un todo de acuerdo a las normas reglamentarias. A dicho pozo descargarán las instalaciones sanitarias ubicadas en subsuelo exclusivamente. El equipo de bombeo estará compuesto por dos electrobombas para elevación de líquidos cloacales aprobadas del tipo sumergida.-

Se instalarán fijadas sobre base de hormigón armado y mediante elementos que permitan efectuar el retiro de las mismas por cualquier eventualidad. El funcionamiento de las electrobombas será automático, por cuyas razones deberá disponer de todos los accesorios indispensables.-

Art. 22°) PERFORACION DE POZO SEMISURGENTE

1. Perforación: El abastecimiento de agua de este servicio se realizara mediante la captación de aguas subterráneas por medio de la construcción de un pozo semisurgente el cual deberá producir un caudal mínimo de 5 m³/h.-

Deberá preverse una profundidad de perforación total estimada en un diámetro mínimo de 200 mm. (8") tipo FORTILIT geomecánico.-

Se encamisará con cañería de PVC ø 100 mm. (4") tipo "CINPLAST", nervurado, intercalándose en la misma el



caño filtro de ranura continua \varnothing 100 mm. (4") de acero inoxidable. La bomba definitiva con su correspondiente tablero de comando y cables de alimentación será instalada y probada por el Contratista una vez cumplidos los plazos de desarrollo, aforo y toma de muestras hechos con equipos propios.-

2. Equipo Perforador: El Contratista deberá ejecutar los trabajos de perforación y entubamiento con maquina a rotación y/o percusión de un poder perforante adecuado a la profundidad y diámetro del pozo. Estarán dotados de las herramientas necesarias para la ejecución de los trabajos inherentes a la perforación y entubamiento. Asimismo deberá contar con equipos de bombeo provisorios acorde con los caudales exigidos y el instrumental necesario para efectuar los ensayos y pruebas estipuladas.-

3. Características Geológicas e Hidrogeológicas: Queda entendido que los proponentes al formular su cotización se han trasladado previamente al sitio donde debe ejecutarse la perforación a fin de recabar informes detalle y datos necesarios (naturaleza del subsuelo profundidad de napas a utilizar, nivel estático y piezométrico, ubicación, etc.) de manera que la misma implica un total conocimiento de los trabajos a ejecutar y no se aceptaran errores de interpretación de medidas datos o conceptos.-

4. Prefiltro de gravilla y apertura de ranura del caño filtro: En función del análisis granulométrico de la arena del acuífero a captar, el Contratista determinara el tamaño de la gravilla a utilizar y la apertura de las ranuras de los caños filtros lo cual deberá comunicar a la Inspección de Obra, acompañando las curvas granulométricas de los ensayos realizados.-

La construcción del prefiltro deberá efectuarse de forma que no provoque asentamiento ni alteraciones indebidas en la capa superior de la formación acuífera, quede plenamente estabilizada y el pozo haya alcanzado su máxima capacidad de producción.-

5. Longitud de caños filtros: Será determinada en función del análisis granulométrico del espesor de la napa a captar y del caudal mínimo de agua a extraer. Se exigen como mínimo 3 m de longitud.-

6. Alineamiento y verticalidad de la entubación: Se considerara satisfactorio el alineamiento de la entubación cuando el caño de 12 m. de largo y de un diámetro menos de 10 mm. al de la cañería camisa, pueda correr libremente dentro de estos desde el nivel del terreno hasta el fondo del pozo.-

Los elementos necesarios para realizar las pruebas deberán ser suministradas por el Contratista.-

7. cañería a proveer: La cañería de entubación a instalar sea de tubos de PVC tipo "CINPLAST" línea AMANCO o superior calidad, unión con cupla lisa para pozos de agua de \varnothing 100 y tubos de PVC tipo "FORTILIT" línea AMANCO o superior calidad, unión con cupla lisa, para el encamisado del pozo.-

La cañería filtro será de acero inoxidable de ranura continua tipo JOHNSON \varnothing 100 mm. (4).-

La electrobomba sumergible línea "ROTOR PUMP" de estado húmedo o superior calidad, potencia mínima 1 HP trifásica o monofásica, carcasa en acero inoxidable rebobinable, líquido interno intercambiable.-

Las aberturas y longitudes de los caños filtros se adecuaran a las características granulométricas de la formación acuífera y el espesor de la capa artesiana a captar.-

De la misma forma, las longitudes de la entubación se adecuarán, al perfil geológico real del pozo. En cualquier caso el esquema definitivo de entubamiento deberá ser aprobado por la Inspección. A propuesta de la Contratista y bajo su responsabilidad profesional.-

Desde el pozo S.S. hasta el tanque cisterna, la conexión se ejecutara en cañería de H²O con uniones roscadas, con accesorios del mismo tipo, calidad y marca con sello I.R.A.M., Línea "DEMA" o superior calidad, con piezas especiales de interconexión con elementos roscados donde corresponda, de acuerdo a esquema propuesta en plano detalle. La misma ira enterrada bajo tierra a una profundidad no menor a 0.30m, tapada con una cama de arena y ladrillos colocados de plano, como forma de protección.-

Se colocara una LL.P. Exclusa general, Línea "LATYN", "DUKE" o superior calidad, según reglamentación vigente y esquema propuesto en detalle.-

8. Aforos y ensayos: Finalizada la construcción del pozo, se efectuarán los ensayos y pruebas necesarias para verificar el caudal, nivel estático, dinámico, depresión y tiempo de recuperación del pozo.-

Para efectuar las mediciones, el Contratista deberá disponer de todo el instrumental necesario, el que debe ser sometido a la aprobación de la Inspección.-

La duración será de 24 a 72 horas según lo determine la Inspección, a partir de la limpieza del pozo y estabilización del nivel estático y dinámico, tolerándose en ese lapso interrupciones de no más de 2 horas si fuesen necesarias para practicar ajustes en las instalaciones, dejándose constancia de las mismas en el diagrama de caudales.-

Si el tiempo empleado para tales ajustes fuera mayor que el estipulado, la inspección ordenará sin cargo un nuevo ensayo.-

La evacuación y alejamiento de las aguas extraídas durante los ensayos será por cuenta del Contratista. -

9. Toma de muestras de agua: Durante los trabajos, cada vez que se perfore una napa y cuando la Inspección lo estime necesario se tomarán muestra de agua.-

Las muestras de agua, para análisis químicos serán envasadas en recipientes de vidrio con tapa de un litro de capacidad, perfectamente limpios. Los envases serán provistos por el Contratista y quedarán en poder de la Dirección General de Arquitectura y Construcciones.-

Las muestras de aguas para análisis bacteriológico serán envasadas en frascos que entregará la Dirección General de Arquitectura y Construcciones.-



En ambos casos las muestras serán entregadas sin cargo por el Contratista a la Dirección General de Arquitectura y Construcciones dentro de las 24 horas de extraídas. No se admitirá ningún tipo de envase que los especificados precedentemente.-

10. Toma de muestras de sedimentos: De cada estrato perforado en el pozo se tomará muestra de sedimentos de acuerdo a las instrucciones que imparta la Inspección. Las muestras serán envasadas en recipientes adecuados, perfectamente titulados y entregados diariamente a la Inspección.-

11. Perfil geológico y entubamiento: A la terminación del pozo el Contratista confeccionará en papel vegetal, un perfil geológico y de entubamiento completo, detallando ubicación, diámetro, napas alumbradas, nivel estático y dinámico, recuperación, diagrama de caudales en función de las depresiones de las napas y de acuerdo al programa de ensayos que indique la Inspección. El original junto con 4 (cuatro) copias libres de cargo, serán entregadas a la Inspección dentro de los 10 (diez) días de firmada el acta de recepción provisoria del pozo. Los mismos deberán ser firmados por un profesional habilitado, que deberá haber controlado todos los pasos de la obra, que le correspondieran.-

12. Exigencias Sanitarias: El pozo se entregará produciendo agua limpia, transparente y libre de contaminaciones, exento de arcillas u otro material utilizado en la perforación.-

Antes de su recepción provisoria se introducirán al pozo, por cuenta del Contratista, 50 litros de hipoclorito de sodio concentrado, 80 grs. de cloro activo por litro, el que permanecerá 48 horas. Luego de esta operación, si se notará algún indicio de contaminación, se procederá a repetir la misma.-

La persistencia de la contaminación en el pozo por causas imputables al Contratista será causa de rechazo del mismo.-

13. Pedido de Inspección: La Empresa deberá requerir por nota a la Inspección de obra con 3 (tres) días de antelación, la intervención de la misma en las oportunidades indicadas a continuación: al llegar al sedimento impermeable que confina el acuífero a explotar; al atravesar este último; al bajar el caño camisa, prolongación y filtro; construcción de prefiltro de grava y cementación del espacio anular.-

Pruebas de verticalidad y alineación: ensayos, toma de muestra de agua, desinfección y en toda oportunidad que el Contratista crea conveniente.-

14. Protección de la Perforación: Durante la ejecución de los trabajos el Contratista cuidará que no se produzca entrada de agua superficial en el pozo. El agua a utilizar deberá provenir de una fuente inocua o convenientemente tratada y será provista por el Contratista.-

15. Cuidado de la obra: El cercado de la obra, instalación de campamento, vigilancia de la misma, evacuación de las aguas de bombeo, etc. correrá por cuenta del Contratista y se efectuara de acuerdo con las disposiciones municipales en rigor o a lo que indique la Inspección.-

16. Fuerza motriz: La provisión de energía eléctrica o por motores de combustión interna para el accionamiento de los equipos de perforación y equipos de bombeo provisorios, correrá por cuenta exclusiva del Contratista.-

17. Causas de rechazo del pozo: Será motivo de rechazo del pozo de explotación:

- Arrastre de material extraño en el agua.-
- Falta de alineamiento y verticalidad en el pozo.-
- Por no cumplir las exigencias sanitarias.-
- No proveer el caudal solicitado.-
- Si la toma de muestra resulta No Apta para el consumo humano.-

En el caso de que el pozo fuera rechazado por causas imputable al Contratista, la comitente quedara eximida de todo pago, reservándose el derecho de exigir la ejecución de un nuevo pozo que será por cuenta exclusiva del Contratista.-

En caso de ser aceptado el nuevo pozo, la Contratista reconocerá como máximo y único pago el monto de la cotización presentada a la licitación.-

18. Abandono de Pozo: Antes de hacer abandono de la perforación que hubiere sido rechazada, el Contratista por su cuenta deberá proteger las formaciones acuíferas contra posibles contaminaciones, rellenando el pozo con hormigón compuesto por cemento, arena y piedra en proporción 1:3:5, habiendo retirado previamente de la perforación cualquier elemento extraño a la formación encontrada.-

19. Terminación superior del pozo: La tubería del revestimiento debe sobresalir por lo menos 0,25m. por encima del piso de la boca del pozo.-

La boca del pozo deberá ejecutarse conforme al plano que indique el pliego correspondiente.-

Como protección se deberán aplicar dos manos de antioxido y como terminación dos manos de esmalte sintético color a determinar.-

20. Materiales a proveer por el Contratista: La Contratista proveerá todos los materiales herramientas y equipos necesarios para la ejecución, terminación y prueba de la perforación.-

Asimismo proveerá la electrobomba sumergible monofásica para caño camisa de \varnothing 100 mm, con cable y tablero de arranque y parada de acuerdo a lo especificado para cada caso.-

Cuando la zona no cuente con energía eléctrica, la Contratista deberá proveer un Equipo Motobombeador a explosión del tipo semi-industrial, acorde a las características de la perforación.-



El equipo se instalará sobre una base de hormigón armado y será fijado mediante bulones y tuercas adecuadas, de modo de poder retirarlo en cualquier momento, por fallas o desperfectos que pudieran surgir.-

El Contratista deberá entregar el equipo en correcto estado de funcionamiento sin trepidaciones que pudieran ocasionar pérdidas de agua a través de las juntas o empalmes. Suministrará además, un capot especial tipo móvil para la protección del equipo, el cual podrá ser de chapa negra debidamente protegida con pintura anticorrosiva y esmalte sintético.-

En todos los casos los equipos de bombeo sumergibles provistos deberán producir un caudal de 5.000 lts/h mínimo a boca de pozo.-

Art. 23º) ABLANDADOR DE AGUA

Cuando las características de agua lo exija se colocará un ablandador para el agua destinada al uso de bebidas e higiene. Dicho equipo se instalará de tal forma que asegure un perfecto funcionamiento, y en lugar que resulte práctico para el manejo y control. Se colocará en un todo de acuerdo con las instrucciones impartidas por la casa proveedora y estará protegida en forma conveniente a fin de preservarlo de golpes o desplazamientos que puedan dificultar el buen rendimiento del equipo.-

Art. 24º) CANALETAS Y REJAS DE AIREACION

Se construirá de conformidad a la Reglamentación vigente, debiendo reunir en todos los casos las condiciones exigidas. Los terminales en azotea llevarán sombreretes aprobados de igual tipo a las ventilaciones del sistema primario. La sobre elevación será la mínima establecida para aireaciones verticales.-

Las aireaciones horizontales serán mediante orificios de luz mínima de 15 x 15 cm. protegidas por rejilla de chapa color blanco de iguales dimensiones fijadas según criterio de la Inspección.-

Art. 25º) CAMARAS DE REJAS FIJAS

En el sitio que indique el plano deberá construir una cámara según detalle del plano tipo debiendo disponer los elementos que figuren en el mismo.-

Art. 26º) CAMARA CLORINADORA Y GABINETE PARA INYECCION DESINFECTANTE

Deberán ejecutarse en un todo de acuerdo al plano tipo que forma parte de la documentación técnica de la obra y dispondrán de los accesorios previstos.-

El lugar de emplazamiento definitivo será dado definitivamente en obra.-

Art. 27º) CONDUCTO INSTALACIONES EXTERNAS PARA DESCARGA DE LOS AFLUENTES RESIDUALES

A partir de la cámara de registro N° 1 emplazada en la calzada lateral del edificio y según lo indica el plano, el Contratista deberá proveer y colocar los tramos de cañerías de diámetro 0,110 y las correspondientes cámaras de acuerdo con las cantidades indicadas. Se incluirá la provisión y colocación de los materiales necesarios, excavación y cierre de zanjas, retiro de la tierra remanente y la correspondiente de obra. El apoyo de los caños en el fondo de las zanjas, se hará sobre manto de arena correctamente esparcidas y con pendiente uniforme en todo el tramo, la cual será indicada oportunamente en obra, pero en ningún caso deberá ser menor de 1:100 (1 cm. por metro lineal de cañería). La tapada de la cañería, instalada y previa aprobación de la misma por la Inspección Técnica, se realizara con el mayor cuidado a fin de no provocar desplazamiento o roturas de los caños.-

La compactación de la tierra se lograra mediante agregado de agua.-

El Contratista deberá acondicionar las calzadas donde se instalan cañerías externas, en debidas condiciones, sin hundimiento de ninguna naturaleza y en perfecto plano de continuidad.-

Las cámaras de Registro serán construidas de albañilería especial con revoque interior tipo sanitario, debiendo además contar con marco tapa y contratapa sellada en condiciones Reglamentarias.-

Art. 28º) CEGADO DE POZO NEGRO EXISTENTE

El cegado del pozo negro existente, que quede fuera de servicio, será debidamente rellenado con tierra que el Contratista deberá transportar por su cuenta hasta el sitio correspondiente. En el caso que fuera necesario realizar el desagote parcial del mismo, el Contratista hará las gestiones pertinentes del caso para llevar a cabo tales tareas por medio del "atmosférico" de la zona debiendo correr con los gastos que ello demande. Antes de proceder al relleno, se deberá agregar al interior del pozo a cegar 50 Kg. de cal viva distribuida uniformemente a objeto de realizar la desinfección del mismo.-

Para el cierre superior del pozo a posterior del relleno y aprobado por la Inspección Técnica de la D.G.A. y C., el Contratista procederá en presencia de la misma al sellado en forma reglamentaria.-

Art. 29º) CEGADO DE CAMARA SEPTICA CORRESPONDIENTE

El cegado de cámara séptica, se procederá en base a las especificaciones del Art. anterior.-

Art. 30º) INTERCEPTORES

Se ejecutara en un todo de acuerdo al plano respectivo debiéndose emplear materiales y elementos que se indican en el mismo y se construirá en el sitio que indica el plano.-

Art. 31º) DEMOLICIONES

El Contratista procederá a realizar todas las demoliciones que correspondan para efectuar el cambio de



cañerías o artefactos en desuso, los cuales se extraerán del lugar en que estén ubicados y se depositarán en el sitio que la Inspección Técnica determine, quedando los mismos de propiedad del Estado y a cuidado del Contratista, o a lo especificado en las Cláusulas Técnicas Particulares.-

Art. 32º) REACONDICIONAMIENTO DE INSTALACION EXISTENTE

La totalidad de las instalaciones sanitarias existentes que deban mantenerse serán sometidas a una revisión general, debiéndose reparar y sustituir todos los elementos componentes del sistema que se hallen deteriorados o faltantes, debiendo quedar en perfecto funcionamiento. Las cañerías primarias, secundarias, ramificaciones, cámaras de inspección y piletas de piso, serán sometidas a las respectivas pruebas de paso de taponos e hidráulicas, las cuales se realizarán en presencia de la Inspección Técnica de la D.G.A. y C.-

Para la realización de estos trabajos se tendrán en cuenta las Normas Reglamentarias de Obras Sanitarias, debiéndose además, intervenir en este rubro, personal competente y especializado.-

La provista y colocación de todos los elementos faltantes o deteriorados como así también la sustitución de artefactos y accesorios, deberán ser del tipo aprobado por Obras Sanitarias de buena calidad y marca reconocida y para cada caso deberá tenerse en cuenta las respectivas especificaciones de los Ítems correspondientes de las presentes especificaciones.-

Para los casos que sean necesarios efectuar remociones de pisos, revoques de paramentos, retiro de revestimientos sanitarios, ya sean azulejos, revoques impermeables, etc., el Contratista deberá por su exclusiva cuenta repararlos en su totalidad, cuyos trabajos se harán con el mayor esmero y se emplearán piezas y materiales sanitarios similares a los existentes.-

Los trabajos se entregarán correctamente sin fallas o defectos de ninguna naturaleza. A la finalización del reacondicionamiento de las instalaciones sanitarias, las cuales comprenderán cañerías cloacales, pluviales, desagües, artefactos, cañerías de agua fría, servicio directo y de tanque, cañerías de agua caliente y sus artefactos de calentamiento, tanque de reserva y de bombeo, ventilaciones, fosas sépticas, interceptores, etc., el Contratista solicitará la respectiva Inspección a objeto de efectuar una prueba de funcionamiento del conjunto de las instalaciones.-

De comprobarse fallas que impidan el correcto funcionamiento, el Contratista tendrá a su cargo exclusivo poner en condiciones las partes que la Inspección indique oportunamente.-

Art. 33º) INSTALACION DE SERVICIO CONTRA INCENDIO

1) **Descripción de los trabajos:** comprende la ejecución de los trabajos, provisión de materiales, artefacto y mano de obra especializada para la instalación del servicio contra incendio, en un todo de acuerdo al presente pliego, planos, esquemas marcados, especificaciones particulares, reglamentación municipal vigente y la Ley de Seguridad Nacional N°19.587 y sus decretos reglamentarios y de trabajos que sin estar específicamente detallados sean necesarios para la terminación de la obra de acuerdo a su fin y en forma tal que permitan librarlas al servicio íntegramente y de inmediato a su recepción provisoria.-

El servicio contra incendio será atendido mediante el Tanque de Reserva (Servicio Mixto) cuyas instalaciones deberán corresponder en un todo de acuerdo con las Normas vigentes. La sección mínima de las cañerías para este servicio será de diámetro 0,075m. debiéndose emplear hierro galvanizado aprobado con sus respectivos accesorios.-

Corresponderá a la Contratista:

1) Verificar todas las dimensiones y datos técnicos que figuran en planos y especificaciones, debiendo llamar inmediatamente la atención a la inspección de obra sobre cualquier error, omisión o contradicción.-

2) Durante la ejecución de los trabajos el contratista deberá tomar las debidas precauciones, para evitar deterioros en: gabinetes, vidrios de los mismos, mangueras, etc. y demás elementos de las instalaciones que ejecute como consecuencia de la intervención de otros gremios en la obra, pues la inspección de obra no recibirá en ningún caso, trabajos que no se encuentren con sus partes integrantes completas, en perfecto estado de funcionamiento y aspecto.-

2) **Normas y reglamentaciones:** Las instalaciones deberán cumplir, en cuanto a su ejecución, materiales y equipos, lo establecido en el Punto 1 y con las Normas y Reglamentaciones fijadas por los siguientes Organismos:

- Instituto Argentino de Racionalización de Materiales IRAM.
- Código de Edificación de la Municipalidad correspondiente.-
- Obras sanitarias Nacional, Provincial y Municipal.-
- Cuerpo de Bomberos de la Policía Provincial

Si las exigencias de las Normas y Reglamentaciones citadas obligan a realizar trabajos no previstos en la documentación licitada, el Contratista deberá comunicarlos a la Inspección de Obra a efectos de salvar las dificultades que se presenten, ya que posteriormente no se aceptarán excusas por omisiones o ignorancia de reglamentaciones vigentes que pudieran incidir sobre la habilitación de las instalaciones.-

3) **Planos:** Los planos que entrega la Dirección General de Arquitectura y Construcciones indican en forma esquemática la ubicación de los distintos elementos que componen el sistema y el trazado tentativo de las cañerías.-

Si por cualquier circunstancia hubiese que modificar lo señalado en planos, el contratista estará obligado a solicitar a la Inspección de obra, la autorización correspondiente, debiendo en todos los casos entregar planos en escala de acuerdo a Normas Reglamentarias vigentes y a las modificaciones introducidas, indicándose en los mismos la totalidad de los distintos elementos de la instalación.-

El recibo, la revisión y la aprobación de los planos por la Inspección de Obra, no eximen al contratista de la



obligación de evitar cualquier error u omisión al ejecutar el trabajo y que dicha ejecución se haga de acuerdo a la Reglamentación vigente. Durante el transcurso de la obra se mantendrán al día los planos de acuerdo a las modificaciones aprobadas.-

El Contratista confeccionará los planos respectivos y definitivos, los cuales serán presentados por su exclusiva cuenta, para su visación y/o aprobación antes los Organismos Técnicos correspondientes, debiendo así mismo abonar los derechos correspondientes. Los planos y memorias respectivas, se deberán tramitar previo VºBº de la D.G.A.yC.-

4) **Inspecciones y pruebas:** Se harán las que exijan los Organismos citados en el Punto 2.-

5) **Materiales:**

1) **Cañerías:** Se emplearán caños de hierro galvanizado roscado, con accesorios del mismo material, de primera calidad, los cuales responderán a las normas IRAM.

Cuando las cañerías del circuito se desplacen adosadas a la pared, suspendidas, etc., se soportaran con grapas tipo ménsulas en planchuela de hierro de 32x4.8mm protegidas con 2 (dos) manos de pintura antióxido color negro.-

La cañería a la vista ira pintada con 2 (dos) manos de pintura color Bermellón, y cuando corra embutida en contrapiso y/o terreno natural, la misma ira protegida con cinta tipo "Polyguart" o superior calidad.-

2) **Válvulas:** las válvulas de incendio serán de bronce pulido con volante, apertura y cierre, salida rosca manguera a 45° con tapa a cadena, diámetros establecidos según Reglamentación, incluso los accesorios, de primera calidad, los cuales responderán a las normas IRAM.

3) **Mangueras:** serán de Nylon, de primera calidad, diámetro que corresponda y una longitud mínima de 25,00 mts. (según ubicación de gabinete), sellos de calidad Norma IRAM, apta para presión de trabajo de 25kg/cm² y presión de rotura de 45 kg/cm², uniones tipo mandril de bronce forjado de marca reconocida. Se incluirán llaves de ajustes uniones de hierro fundido.-

4) **Lanza:** construida por un tubo sin costura, de cobre reforzado, con entrada y salida de bronce forjado, de primera calidad, los que responderán a las Normas IRAM. Diámetro de entrada y salida y tipo de boquilla regulable chorro niebla.-

5) **Gabinetes:** Las válvulas, mangueras, lanza y llaves de ajustes, se instalarán en nichos metálicos con fondo y laterales en chapa Nº16, marco de frente y contramarco de hierro y dimensiones según corresponda, con frente de vidrio simple y entero, pintados reglamentariamente. En su interior llevaran soporte para manguera y lanza. Se ubicaran a una altura no mayor a 1,20mts. del nivel de piso a su parte inferior.-

6) **Boca de Impulsión:** se colocarán en lugares indicados en plano las bocas de impulsión para motobombas de bomberos. La cañería alcanzará la línea municipal terminando en una válvula de boca tipo "teatro" con volante de apertura y cierre, salida a rosca hembra, diámetro 63,5 mm., inclinada 45° hacia arriba, que permita conectar mangueras del servicio de bomberos, los cuales responderán a las Normas IRAM.-

Para alojar la válvula se construirá una cámara de hormigón armado de 0,40 x 0,40 m. con tapa reglamentaria de fácil apertura, estampado sobre ella la palabra "bomberos" en letras de 10 cm.-

7) **Matafuegos:** se colocarán extintores portátiles en base a polvos químicos secos TRICLASE ABC y ABC Haloclear, con válvula a palanca de autocontrol manual, manómetro de control visual de carga, manguera y boquilla de descargas, de primera calidad, los cuales responderán a las Normas IRAM. Se instalarán en nichos metálicos similares a los indicados en el Punto 5 "Gabinetes". En su interior llevarán en perchas de acero inoxidable, a una altura y capacidad indicada, con la correspondiente señalización normalizada de extintores según IRAM 10.005.-

Se dispondrá detrás de cada extintor un rectángulo de dimensiones superiores, en ancho y alto, de 20 cm. respecto del gabinete.-

Dicho rectángulo será diagramado con franjas de 10 cm. de ancho a 45° color bermellón y blanco, realizados con pintura fosforescente o brillante según la reglamentación vigente.-

Sobre el vértice superior derecho y con letras negras sobre fondo blanco se indicará el fuego para el cual es apto.-

8) **Luz de emergencia y señalización:** los medios de escape del edificio y sus cambios de dirección se señalarán cumpliendo exigencias de la Reglamentación vigente y de acuerdo a Especificaciones Técnicas Particulares de Electricidad y Servicio Contra Incendios.-

Arq. Verónica Odelli
 DIRECTORA DE PROYECTO
 UNIDAD TÉCNICA DE SALUD
 DIR. GRAL. DE ARQUITECTURA Y CONSTRUCCIONES



ESPECIFICACIONES TECNICAS GENERALES

INSTALACIONES DE GAS NATURAL

Art. 1º) REGLAMENTACIONES

Todos los trabajos, materiales y gestiones se ajustarán a lo reglamentado por el ENARGAS en las "DISPOSICIONES Y NORMAS PARA LA EJECUCION DE INSTALACIONES DOMICILIARIAS DE GAS".-

Art. 2º) INSTALADOR

El contratista ejecutará los trabajos proyectados exclusivamente a través de instalador matriculado en ENARGAS.-

Art. 3º) TRAMITES

Antes de comenzar la instalación el Contratista deberá efectuar todos los trámites previos ante REDENGAS (en Paraná) o GAS NEA, de acuerdo al reglamento de dicha Repartición y a todas las Circulares en vigencia en el momento de iniciar los trabajos.-

No podrá comenzar las instalaciones antes de que Redengas o Gas Nea apruebe la Documentación y planos correspondientes (Proyecto y cálculo de cañerías), los cuales serán realizados por el contratista, en un todo de acuerdo a lo establecido reglamentariamente.-

Art. 4º) TASAS Y DERECHOS

Todas las tasas y derechos que origine la presentación de documentación, inspección, habilitaciones "In-Situ", etc. emergente de las gestiones ante Redengas o Gas Nea, serán por cuenta exclusiva del Contratista.-

Art. 5º) TRABAJOS

Los trabajos a ejecutarse son los indicados en los planos respectivos y comprenden:

- 1: Preparación de zanjas, canaletas y pases para la ubicación de las cañerías.-
- 2: Colocación de caños y accesorios.-
- 3: Conexión para habilitación de artefactos.-

Art. 6º) DE LOS MATERIALES

1.- **Cañerías:** Los caños a utilizar serán de hierro negro tipo EPOXI, sin costura, debiendo soportar una presión de prueba de 0,5 Kg/cm². En caso de haber prolongación hasta futuro regulador, la cañería será de hierro negro, sin costura y soportará una presión de prueba de 1,5 kg/cm².-

2.- **Accesorios:** Serán de hierro maleable, tipo EPOXI, de marcas reconocidas y todas las piezas serán con bordes. Las uniones dobles a utilizar serán con juntas cónicas.-

3.- **Llaves de paso:** Serán de bronce de buena calidad, aprobados por el ENARGAS y resistirán una presión de prueba de 0,5 kg/cm² sin acusar pérdidas.-

Tendrán cierre a un cuarto de vuelta con tope y poseerán empaquetadura con prensaestopa y recortes para evitar pérdidas. El macho será cónico y correctamente lubricado con grasa especial.-

4.- **Reguladores:** Los reguladores para gas Natural serán de tipo aprobado por el ENARGAS y de capacidad suficiente para el consumo previsto.-

5.- **Conexiones:** Para conectar los artefactos, según el caso, se ejecutarán con conexión rígida o cañería y accesorios de bronce.-

Una vez colocados los artefactos se procederá a realizar una prueba de hermeticidad a 0,2 Kg./cm² por un lapso de 15 minutos.-

6.- **Gabinete para medición y regulación:** La base del gabinete, quedará a 0,10 m del nivel de piso que la circunda. Sus puertas serán de material incombustible, lo mismo que el resto del gabinete y deberán tener aberturas en la parte inferior conforme a la exigencia del Reglamento del ENARGAS.-

7.- **Artefactos:** Todos los artefactos a colocar cuyas características se indican en planos de instalación deberán poseer sello de aprobación del ENARGAS y el número de matrícula correspondiente del fabricante.-

Solo excepcionalmente en caso de no existir artefactos de las características requeridas (aprobados por el ENARGAS), se aceptarán la condición de "no aprobado" en cuyo caso el contratista deberá gestionar la respectiva "habilitación in situ".-

8.- **Materiales de unión:** La unión entre caños y accesorios se efectuará por medio de pasta, formada en el momento de su empleo con litargirio y glicerina o sellador anaeróbico aprobado. Esta pasta se aplicará exclusivamente sobre la rosca macho del elemento a unir. Queda prohibido el uso de cáñamo y/o pintura o cualquier otro material de unión no aprobado para gas.-

Con cinta de teflón deberán ajustarse los tapones de toma, conexión de artefactos, etc.-

9.- **Material de protección:** Las cañerías que hayan sido mordidas por herramientas y se encuentren embutidas o aéreas, deberán protegerse con pintura EPOXI.-

Las que se colocasen enterradas (contrapisos o tierra natural), deberán protegerse con cinta Polyguard, previa colocación de la imprimación.-

En caso que se crucen con instalaciones eléctricas o de vapor, deben ser convenientemente aisladas.-



Art. 7º) EJECUCION DE LOS TRABAJOS

1.- De las cañerías: Las cañerías se colocarán ajustándose al recorrido en los planos, salvo que la Dirección de Obra, por razones especiales, lo resuelva modificar parcialmente, en cuyo caso dará al Contratista la correspondiente orden por escrito. Se evitará someter las cañerías a tensiones innecesarias por inadecuadas instalaciones por gravitar sobre él las fuerzas ajenas a las mismas, asegurándose la ausencia de movimiento, vibración.-

Los tramos que corran bajo tierra irán apoyados sobre un lecho de ladrillos perfectamente asentados y deberán tener las envolturas de protección prevista en las reglamentaciones vigentes. Los tramos por contrapisos se asentarán también sobre mezcla consistente y llevarán protección reglamentaria anticorrosiva. Los tramos que se construyen con cañerías a la vista irán engrapados cada 1,50 m (distancia máxima) con grapas especiales. Las cañerías que corran por techo se apoyarán sobre pilares colocados a 2,50 m (máximo) y perfectamente engrapados. Los tramos horizontales de cañerías se dispondrán con pendientes del 1 %. Las cañerías que crucen cercanas a tuberías de agua caliente o por electricidad, irán convenientemente aisladas en los lugares indicados.-

2.- Sifones de instalación: Se tratará en lo posible evitar sifones en las instalaciones aún cuando se trate de cañerías para fluido seco. Cuando el tramo hacia los artefactos fuera a más de 1,50 m se colocarán al lado de los mismos el correspondiente sifón que quedará bloqueado por la llave de paso.-

3.- Colocación de artefactos: Los artefactos se unirán mediante uniones dobles de juntas cónicas las cuales deberán quedar en lugares accesibles con la finalidad de facilitar las maniobras de colocación y retiro. Todos los artefactos se unirán en forma rígida con cañerías y accesorios de hierro. Las planchas de los mismos deben quedar perfectamente niveladas y las llaves de paso completamente a la vista en posiciones accesibles. No deberá colocarse ningún artefacto a menos de 0,50 m de cualquier material combustible.-

Cuando deban colocarse los picos *buzón*, los mismos podrán conectarse con elementos flexibles, como caños de goma, perfectamente herméticos. Dichos tubos deben ser engrapados a los picos toneles y a los artefactos a colocar.-

4.- Prueba de la instalación: La Dirección de las obras exigirá al Contratista pruebas de hermeticidad y obstrucción antes y después de la colocación de los artefactos, prueba previa de hermeticidad se hará con las llaves y válvulas de paso terminales cerradas inyectando aire a una presión de 0,5 kg/cm². Se comprobará la hermeticidad durante 15 minutos como mínimo. Las que se efectúen con artefactos durarán igual tiempo pero la presión será 0,2 kg/cm².-

En el tramo de servicio la prueba se efectuará a una presión de 3 kg/cm².

El control de obstrucción se hará comprobando si el aire inyectado por uno de los extremos circula libremente hacia la salida de la cañería.-

Art. 8º) HABILITACION

La totalidad de los artefactos previstos en el proyecto se entregarán en perfectas condiciones de seguridad y funcionamiento, debiendo el Contratista habilitar el servicio con GAS o impartir al personal que tendrá a cargo el mantenimiento, instrucciones precisas y claras para el uso y conservación de los artefactos conectados.-

El contratista se hace responsable de todo reclamo por los trabajos ejecutados, debiendo repararlos de inmediato y a su exclusivo cargo. Asimismo asume la responsabilidad por los daños y perjuicios emergentes de accidentes que ocurran en las instalaciones por desperfectos o deficiencia de los trabajos. Al finalizar la obra el Contratista deberá entregar a la Dirección General de Arquitectura y Construcciones Tres copias heliográficas y un soporte magnético de las instalaciones ejecutadas ampliadas (visado por Redengas o Gas Nea, según corresponda) de toda la documentación presentada y originales de los recibos oficiales de los pagos efectuados a dicha repartición por todo concepto.-

Arq. Verónica Odelli
 DIRECTORA DE PROYECTO
 UNIDAD TÉCNICA DE SALUD
 DIR. GRAL. DE ARQUITECTURA Y CONSTRUCCIONES



ESPECIFICACIONES TÉCNICAS GENERALES

PLANILLA DE MEZCLAS

MORTEROS A UTILIZAR

Las mezclas a usarse serán de los tipos que a continuación se detallan, en las cuales se entienden las medidas de volumen como materiales secos y sueltos, excepto las cales que se tomarán en estado de pasta firme, cuando sean apagadas:

TIPO "A" ALBAÑILERÍA

- | | |
|--|---|
| 1) De cimientos..... | ¼ de cemento Pórtland 1 de cal grasa en pasta Córdoba 3 de arena mediana de río |
| 2) De elevación: | |
| a)..... | 1/8 de cemento 1 de cal grasa en pasta Córdoba 3 de arena mediana de río |
| b)..... | 1 de cemento para albañilería 6 de arena mediana de río |
| c) Para tabiques de ladrillos comunes de canto o huecos, bloques de Hº y construcción de bovedillas..... | ½ de cemento Pórtland 1 de cal grasa en pasta Córdoba 3 de arena mediana de río |
| d) Para mampostería de ladrillos comunes de canto o huecos, bloques de ladrillos huecos y bloques de Hº..... | ¼ de cemento Pórtland 1 de cemento para albañilería 5 de arena mediana de río |
| e) Para arcos bóveda y chimenea..... | 1 de cemento Pórtland 1 de cal grasa en pasta Córdoba 6 de arena mediana de río |
| f) Para colocación de materiales refractarios..... | ¼ de cemento Pórtland 2 de cal grasa en pasta Córdoba 5 de tierra refractaria |

TIPO "B" CAPAS AISLADORAS..... 1 de cemento Pórtland
3 de arena mediana de río
hidrófugo 10% en agua de empaste

TIPO "C" REVOQUE DE MUROS

- | | |
|-----------------------------|--|
| 1) Azotado impermeable..... | 1 de cemento Pórtland 3 de arena mediana de río Hidrófugo al 10% en el agua de amasado |
| 2) Jaharro exterior..... | ½ de cemento Pórtland 1 de cal grasa de pasta Córdoba 3 de arena mediana de río |
| 3) Jaharro interior..... | ¼ de cemento Pórtland 1 de cal grasa en pasta Córdoba 3 de arena mediana de río |
| 4) Enlucido exterior..... | ¼ de cemento Pórtland 1 de cal grasa en pasta Córdoba 3 de arena fina de río |

Arq. Verónica Ojelli
 DIRECTORA DE PROYECTO
 UNIDAD TÉCNICA DE SALUD
 DIR. GRAL. DE ARQUITECTURA Y CONSTRUCCIONES



- 5) Enlucido interior..... 1 de cal grasa en pasta Córdoba
2 de arena fina de río
- 6) Jaharro bajo revoque impermeable..... 1 de cemento Pórtland
½ de cal grasa en pasta Córdoba
3 de arena mediana de río
- 7) Enlucido en revoque impermeable..... 1 de cemento Pórtland
2 de arena fina de río

TIPO "D" REVOQUES DE CIELORRASOS

- 1) Jaharro de cielorrasos suspendidos..... ¼ de cemento Pórtland
1 de cal grasa en pasta Córdoba
3 de arena mediana de río
- 2) Jaharro cielorrasos aplicados..... ¼ de cemento Pórtland
1 de cal grasa en pasta Córdoba
3 de arena mediana de río
- 3) Azotado s/cielorrasos suspendidos..... 1 de cemento Pórtland
3 de arena mediana de río
- 4) Azotado bajo losa de hormigón..... 1 de cemento Pórtland
3 de arena fina de río
- 5) Enlucidos..... 1 de cal grasa en pasta Córdoba
2 de arena fina de río

TIPO "E" TOMA DE JUNTAS

- 1) Tomado de juntas..... 1 de cemento Pórtland
2 de arena fina de río

TIPO "F" COLOCACIÓN DE REVESTIMIENTOS: (Azulejos, lajas, etc.)

- 1) Jaharro reforzado..... ½ de cemento Pórtland
1 de cal grasa en pasta Córdoba
3 de arena mediana de río
- 2) Mezcla de asiento..... ½ de cemento Pórtland
1 de cal grasa en pasta Córdoba
4 de arena mediana de río

TIPO "G" COLOCACIÓN DE PISOS: (mosaicos, baldosas de azoteas y zócalos)

- 1) Mezcla de asiento..... 1/8 de cemento Pórtland
1 de cal grasa en pasta Córdoba
4 de arena mediana de río
- 2) Lechada de cemento para
doblado de ladrillos..... 1 de cemento Pórtland
1 de cal grasa en pasta Córdoba
3 de arena fina de río

TIPO "H" COLOCACIÓN DE PISOS: (Mosaicos reconstituido)

- 1) Mezcla de asiento..... ¼ de cemento Pórtland
1 de cal grasa en pasta Córdoba
3 de arena mediana de río

TIPO "I" RECALCES SUBMURACIONES, PILARES, ETC

- 1) Mezcla de asiento..... 1 de cemento Pórtland
1 de cal grasa en pasta Córdoba
3 de arena mediana de río

TIPO "J" ENLUCIDO DE YESO

- 1) Enlucido en muros y cielorrasos..... 1 de yeso blanco

Arq. Verónica Ojelli
 DIRECTORA DE PROYECTO
 UNIDAD TÉCNICA DE SALUD
 DIR. GRAL. DE ARQUITECTURA Y CONSTRUCCIONES



TIPO "K" MEZCLAS PARA CONTRAPISOS

- TIPO I** – Contrapisos comunes..... ¼ de cemento Pórtland
 1 de cal pasta en pasta Córdoba
 4 de arena mediana de río
 8 de cascotes de ladrillos

- TIPO II** – Contrapisos exteriores..... ½ cemento Pórtland
 1 de cal grasa en pasta Córdoba
 4 de arena mediana de río
 8 de cascotes de ladrillos

- TIPO III** – Contrapisos armados..... 1 de cemento Pórtland
 3 de arena gruesa de río
 5 de canto rodado

- TIPO IV** – Alivianados y/o aislantes..... 1 de cemento Pórtland
 3 de arena mediana de río
 6 poliestireno expandido

- TIPO V** – Contrapisos comunes..... 1 cemento para albañilería
 4 arena mediana de río
 8 cascotes de ladrillos

TIPO "L" MEZCLAS PARA HORMIGÓN ARMADO

- TIPO H-1**..... 1 de cemento Pórtland
 2 de arena de río
 3 de canto rodado río Uruguay

- TIPO H-2**..... 1 de cemento Pórtland
 2 de arena de río
 4 de canto rodado río Uruguay

- TIPO H-3**..... 1 de cemento Pórtland
 3 de arena de río
 3 de canto rodado río Uruguay

Arq. Verónica Odelli
 DIRECTORA DE PROYECTO
 UNIDAD TÉCNICA DE SALUD
 DIR. GRAL. DE ARQUITECTURA Y CONSTRUCCIONES



OBRA: REEMPLAZO PARCIAL DE CUBIERTA, REPARACIONES VARIAS E INSTALACION DE GAS NATURAL



**ESTABLECIMIENTO: HOSPITAL MARIA EVA DUARTE DE PERON
UBICACIÓN: LOC. GENERAL CAMPOS - Dpto SAN SALVADOR**

COMPUTO

| It. N° | DESCRIPCION | UN. | DIMENSIONES | | | CANT. PARC. | P. IG. | CANT. G PARCIAL | TOTAL |
|--------------------------------|--|-----|-------------|------|------|-------------|--------|-----------------|---------------|
| | | | a | l | h | | | | |
| 1 TRABAJOS PRELIMINARES | | | | | | | | | |
| | 1.a. Preparacion del Obrador | m2 | | | | | | | |
| | | | | 3,00 | 8,00 | 24,00 | 1 | 24,00 | 24,00 |
| | 1.b - Demoliciones varias y retiros | | | | | | | | |
| | 1.b -1 Demolicion de muros(Aperturas de Vanos) Incluido retiro de Obra | m3 | | | | | | | |
| | Farmacia | | 1,70 | 2,50 | 0,15 | 0,64 | 1 | 0,64 | |
| | sobre dintel | | 0,80 | 1,50 | 0,15 | 0,18 | 1 | 0,18 | |
| | Administracion | | 5,15 | 2,50 | 0,15 | 1,93 | 1 | 1,93 | |
| | Cochera ambulancia | | 3,10 | 0,90 | 0,20 | 0,56 | 1 | 0,56 | |
| | Choferes/Mantenimiento | | 1,50 | 1,10 | 0,30 | 0,50 | 1 | 0,50 | |
| | desc. | | -1,50 | 2,10 | 0,15 | -0,47 | 3 | -1,42 | 2,38 |
| | 1.b -2 Retiro de tabique divisorio de construccion en seco. Incluido retiro de Obra | m2 | | | | | | | |
| | Consultorio guardia | | 2,90 | 2,50 | | 7,25 | 1 | 7,25 | 7,25 |
| | 1.b -3 Retiro de cubierta de chapa sinusoidal No incluye clavadores | m2 | | | | | | | |
| | Sector Ingreso y Consultorios | | 11,20 | 8,10 | | 90,72 | 1 | 90,72 | |
| | Sector Internacion | | 21,80 | 8,10 | | 176,58 | 1 | 176,58 | |
| | Garage semicubierto | | 4,80 | 8,10 | | 38,88 | 1 | 38,88 | |
| | Garage semicubierto | | 4,00 | 6,00 | | 24,00 | 1 | 24,00 | 330,18 |
| | 1. c - Cartel de Obra - 3,66 x 2,44m | lte | | | 1,00 | 1,00 | 1 | 1,00 | 1,00 |
| 2 MOVIMIENTO DE TIERRA | | | | | | | | | |
| | 2.a Excavación para recalce de estructura | | | | | | | | |
| | 2.a-1 Pozo para pilotines de H°A° ø 20 cm. | ml | | | 1,50 | 1,50 | 112 | 168,00 | 168,00 |
| | 2.a-2 Excavación viga de recalce de H°A° s/detalle 6 | m3 | 0,50 | 0,20 | 1,25 | 0,13 | 42 | 5,25 | 5,25 |
| | 2.a-3 Excavacion mensula de recalce de H°A° s/detalle 7 | m3 | 0,50 | 0,20 | 0,70 | 0,07 | 38 | 2,66 | 2,66 |
| | 2.b Excavación de pozos de expansión ø 20 cm. incl. tapa 2 ladr. com. | ml | | | 1,20 | 1,20 | 147 | 176,40 | 176,40 |
| 3 ESTRUCTURA | | | | | | | | | |
| | 3.a de HORMIGON ARMADO | | | | | | | | |
| | 3.a-1 Pilotines de H°A° ø 20 cm. | ml | | | 1,50 | 1,50 | 112 | 168,00 | 168,00 |
| | 3.a-2 Viga de recalce de H°A° s/detalle 6 | m3 | 0,30 | 0,20 | 1,25 | 0,08 | 42 | 3,15 | 3,15 |
| | 3.a-3 Mensula de recalce de H°A° s/detalle 7 | m3 | 0,30 | 0,20 | 0,70 | 0,04 | 38 | 1,60 | 1,60 |

Arq. Verónica Orelli
DIRECTORA DE PROYECTO
UNIDAD TÉCNICA DE SALUD
DIRECCION GENERAL DE ARQUITECTURA Y CONSTRUCCIONES

OBRA: REEMPLAZO PARCIAL DE CUBIERTA, REPARACIONES VARIAS E INSTALACION DE GAS NATURAL



**ESTABLECIMIENTO: HOSPITAL MARIA EVA DUARTE DE PERON
UBICACIÓN: LOC. GENERAL CAMPOS - Dpto SAN SALVADOR**

| | | | | | | | | | |
|---|----|-------|------|------|------|-------|----|-------|--------------|
| 3.a- 4 Dinteles 1 y 2 s/clausulas | ml | | | | 2,00 | 2,00 | 2 | 4,00 | 4,00 |
| 3.b De METALICA | | | | | | | | | |
| 3.b-1 Reubicación de dintel 3. Local cochera Incl term. recubrimiento revoque ext a la cal s/metal desplegado. | ml | | | | 3,00 | 3,00 | 1 | 3,00 | 3,00 |
| 3.b-2 Colocación de llaves en fisuras (incl 3 costura por fisura) | U | 1,00 | | | | 1,00 | 10 | 10,00 | 10,00 |
| 3.b-3 Colocación de buñas en junta estructural | U | 1,00 | | | | 1,00 | 9 | 9,00 | 9,00 |
| 4 CAPA AISLADORA | | | | | | | | | |
| 4.a Horizontal incluso union vertical | m2 | | | | | | | | |
| Consultorio de Guardia | | 2,90 | 0,60 | | | 1,74 | 1 | 1,74 | |
| Cierre de vanos | | 0,80 | 0,90 | | | 0,72 | 3 | 2,16 | 3,90 |
| 5 MAMPOSTERIA | | | | | | | | | |
| 5.a Mamposteria de cimientto de ladrillo Comun esp=30cm | m3 | | | | | | | | |
| Consultorio de Guardia | | 2,90 | 0,30 | 0,15 | | 0,13 | 1 | 0,13 | 0,13 |
| 5.b En elevacion ladrillos ceramicos huecos | | | | | | | | | |
| 5.b-1 En elev. de lad. Cer. 18x18x33 esp:0,20mt | m3 | | | | | | | | |
| Cierre de vano Administracion | | 0,80 | 2,10 | 0,30 | | 0,50 | 1 | 0,50 | |
| Farmacia | | 0,80 | 2,10 | 0,30 | | 0,50 | 2 | 1,01 | 1,51 |
| 5.b-2 En elev. Lad. Ceram. 12x18x33 esp:0,15mt | m2 | | | | | | | | |
| Cierre de vano Consult Guardia | | 2,90 | 2,50 | | | 7,25 | 1 | 7,25 | |
| desc | | -1,50 | 2,05 | | | -3,08 | 1 | -3,08 | 4,18 |
| 5.c - Tabiques en construcción en seco, e=0.10 de placas de yeso de 12.5mm tipo Durlock (Placa estándar Gris). | | | | | | | | | |
| Local choferes | m2 | 3,20 | 2,60 | | | 8,32 | 1 | 8,32 | 8,32 |
| 6 REVOQUES | | | | | | | | | |
| 6.a- Picado de revoque exterior, incl retiro de obra | m2 | | | | | | | | |
| Direccion | | 1,10 | 2,70 | | | 2,97 | 1 | 2,97 | |
| Espera | | 2,00 | 2,70 | | | 5,40 | 1 | 5,40 | |
| Consultorio | | 0,70 | 2,50 | | | 1,75 | 1 | 1,75 | |
| Internacion | | 2,50 | 2,70 | | | 6,75 | 1 | 6,75 | |
| Reparacion de cargas | | 4,20 | 3,00 | | | 12,60 | 1 | 12,60 | |
| Reparacion de cargas | | 14,25 | 0,70 | | | 9,98 | 1 | 9,98 | 39,45 |
| 6.b- Picado de revoque interior, incl retiro de obra | | | | | | | | | |
| Sala espera | m2 | 6,00 | 2,70 | | | 16,20 | 1 | 16,20 | |
| desc | | 1,20 | 2,50 | | | 3,00 | 1 | 3,00 | |

**OBRA: REEMPLAZO PARCIAL DE CUBIERTA, REPARACIONES
VARIAS E INSTALACION DE GAS NATURAL**



**ESTABLECIMIENTO: HOSPITAL MARIA EVA DUARTE DE PERON
UBICACIÓN: LOC. GENERAL CAMPOS - Dpto SAN SALVADOR**

| | | | | | | | | |
|---|----|-------|------|--|--------|---|--------|---------------|
| Sector Internacion | | 21,80 | 8,10 | | 176,58 | 1 | 176,58 | |
| | | 4,80 | 8,10 | | 38,88 | 1 | 38,88 | 306,18 |
| 7.b .Provision y colocacion de Babetas de chapa galvanizada N° 22, color idem cubierta, coloc empotrada, ancho en desarrollo 25cm, | ml | | | | | | | |
| Consultorio de guardia / Farmacia | | 10,35 | | | 10,35 | 2 | 20,70 | |
| | | 3,90 | | | 3,90 | 2 | 7,80 | 28,50 |
| 7.c .Provision y colocacion de Cumbre de chapa galvanizada N° 22, color idem cubierta, ancho en desarrollo 40cm, | ml | | | | | | | |
| | | 32,85 | | | 32,85 | 1 | 32,85 | |
| | | 8,80 | | | 8,80 | 1 | 8,80 | |
| | | 4,50 | | | 4,50 | 1 | 4,50 | 46,15 |
| 7.d .Provision y colocacion de Limahoya de chapa galvanizada N° 22, ancho de desarrollo 60cm | ml | | | | | | | |
| | | 5,40 | | | 5,40 | 4 | 21,60 | |
| | | 5,50 | | | 5,50 | 2 | 11,00 | 32,60 |
| 7.e .Provision y colocacion de Cenefa de chapa galvanizada N° 22, color idem cubierta, en Fachada, ancho en desarrollo 15cm, | ml | | | | | | | |
| | | 17,80 | | | 17,80 | 1 | 17,80 | |
| | | 7,00 | | | 7,00 | 1 | 7,00 | |
| | | 3,90 | | | 3,90 | 2 | 7,80 | |
| | | 7,25 | | | 7,25 | 1 | 7,25 | 39,85 |
| 7.f .Provision y colocacion de Canaleta de chapa galvanizada N° 22, color idem cubierta, ancho en desarrollo 60cm, | ml | | | | | | | |
| | | 5,30 | | | 5,30 | 1 | 5,30 | |
| | | 12,10 | | | 12,10 | 1 | 12,10 | 17,40 |
| 7.g .Provision y colocacion de Bajadas Pluviales de chapa galvanizada N° 22, color idem cubierta, sec. 7x15cm, Incl. Embudo, fijacion con grampas | ml | | | | | | | |
| | | 2,60 | | | 2,60 | 2 | 5,20 | |
| | | 2,70 | | | 2,70 | 4 | 10,80 | 16,00 |

8 CIELORRASOS

| | | | | | | | | |
|--|----|------|------|--|-------|---|-------|--------------|
| 8.a- Demolicion de cielorraso const. en seco exist. No incl, la estructura galvanizada. Incl retiro de obra | m2 | | | | | | | |
| Administracion | | 5,15 | 3,65 | | 18,80 | 1 | 18,80 | |
| Reparaciones | | 1,00 | 5,00 | | 5,00 | 1 | 5,00 | |
| Consultorio de guardia | | 3,50 | 7,35 | | 25,73 | 2 | 51,45 | 75,25 |
| 8.b- Suspendido de placas de roca de yeso tipo Durlack, e=12,5mm term. junta tomada, Sobre estructura existente. | m2 | | | | | | | |
| Administracion | | 5,15 | 3,65 | | 18,80 | 1 | 18,80 | |

Arq. Veronica Odelli
DIRECTORA DE PROYECTO
UNIDAD TECNICA DE SALUD
DIR. GRAL DE ARQUITECTURA Y CONSTRUCCIONES



**OBRA: REEMPLAZO PARCIAL DE CUBIERTA, REPARACIONES
VARIAS E INSTALACION DE GAS NATURAL**



**ESTABLECIMIENTO: HOSPITAL MARIA EVA DUARTE DE PERON
UBICACIÓN: LOC. GENERAL CAMPOS - Dpto SAN SALVADOR**

| | | | | | | | | | |
|----------------------|---|----|-------|------|------|-------|---|-------|---------------|
| | Reparaciones | | 1,00 | 5,00 | | 5,00 | 1 | 5,00 | |
| | Consultorio de guardia | | 3,50 | 7,35 | | 25,73 | 2 | 51,45 | 75,25 |
| 9 CONTRAPISOS | | | | | | | | | |
| 9.a- | De Hormigon Armado para vereda perimetral | m3 | | | | | | | |
| | Vereda perimetral, reparacion frente | | 9,50 | 1,20 | 0,10 | 1,14 | 1 | 1,14 | |
| | Vereda perimetral, reparacion contrafrente | | 12,35 | 1,00 | 0,10 | 1,24 | 1 | 1,24 | |
| | | | 13,95 | 1,00 | 0,10 | 1,40 | 1 | 1,40 | |
| | | | 4,65 | 1,00 | 0,10 | 0,47 | 1 | 0,47 | 4,24 |
| 9.b- | De hormigon Pobre. Espesor 12cm | m2 | | | | | | | |
| | Direccion | | 3,00 | 3,90 | | 11,70 | 1 | 11,70 | |
| | Baño | | 3,00 | 1,25 | | 3,75 | 1 | 3,75 | |
| | Administracion | | 3,65 | 7,15 | | 26,10 | 1 | 26,10 | |
| | Farmacia | | 3,45 | 7,15 | | 24,67 | 1 | 24,67 | |
| | Consultorio de guardia | | 3,50 | 7,35 | | 25,73 | 1 | 25,73 | |
| | Espera | | 3,50 | 6,15 | | 21,53 | 1 | 21,53 | |
| | Paso | | 10,05 | 1,80 | | 18,09 | 1 | 18,09 | |
| | | | 13,75 | 1,80 | | 24,75 | 1 | 24,75 | 156,31 |
| 9.c- | Carpeta de cemento esp=2cm | m2 | | | | | | | |
| | Vereda perimetral, reparacion frente | | 9,50 | 1,20 | | 11,40 | 1 | 11,40 | |
| | Vereda perimetral, reparacion contrafrente | | 12,35 | 1,00 | | 12,35 | 1 | 12,35 | |
| | | | 13,95 | 1,00 | | 13,95 | 1 | 13,95 | |
| | | | 4,65 | 1,00 | | 4,65 | 1 | 4,65 | 42,35 |
| 9.d- | Picado de contrapiso y piso exist. Incluido retiro de obra | m2 | | | | | | | |
| | Direccion | | 3,00 | 3,90 | | 11,70 | 1 | 11,70 | |
| | Baño | | 3,00 | 1,25 | | 3,75 | 1 | 3,75 | |
| | Administracion | | 3,65 | 7,15 | | 26,10 | 1 | 26,10 | |
| | Farmacia | | 3,45 | 7,15 | | 24,67 | 1 | 24,67 | |
| | Consultorio de guardia | | 3,50 | 7,35 | | 25,73 | 1 | 25,73 | |
| | Espera | | 3,50 | 6,15 | | 21,53 | 1 | 21,53 | |
| | Paso | | 10,05 | 1,80 | | 18,09 | 1 | 18,09 | |
| | | | 13,75 | 1,80 | | 24,75 | 1 | 24,75 | |
| | Vereda perimetral, reparacion frente | | 9,50 | 1,20 | | 11,40 | 1 | 11,40 | |
| | Vereda perimetral, reparacion contrafrente | | 12,35 | 1,00 | | 12,35 | 1 | 12,35 | |
| | | | 13,95 | 1,00 | | 13,95 | 1 | 13,95 | |
| | | | 4,65 | 1,00 | | 4,65 | 1 | 4,65 | 198,66 |
| 10 PISOS | | | | | | | | | |
| 10.a- | Prov. colocación y púlido de piso granítico Compacto 30x30 cm, espesor 18mm color Blanco Natural Cod. OD307, tipo Blangino o sup. calidad. Colocacion con mortero de asiento | m2 | | | | | | | |
| | Direccion | | 3,00 | 3,90 | | 11,70 | 1 | 11,70 | |
| | Baño | | 3,00 | 1,25 | | 3,75 | 1 | 3,75 | |
| | Administracion | | 3,65 | 7,15 | | 26,10 | 1 | 26,10 | |
| | Farmacia | | 3,45 | 7,15 | | 24,67 | 1 | 24,67 | |
| | Consultorio de guardia | | 3,50 | 7,35 | | 25,73 | 1 | 25,73 | |
| | Espera | | 3,50 | 6,15 | | 21,53 | 1 | 21,53 | |
| | Paso | | 10,05 | 1,80 | | 18,09 | 1 | 18,09 | |

Arq. Verónica Ojelli
DIRECTORA DE PROYECTO
UNIDAD TÉCNICA DE SALUD
DIR. GRAL. DE ARQUITECTURA Y CONSTRUCCIONES

OBRA: REEMPLAZO PARCIAL DE CUBIERTA, REPARACIONES
 VARIAS E INSTALACION DE GAS NATURAL



ESTABLECIMIENTO: HOSPITAL MARIA EVA DUARTE DE PERON
 UBICACIÓN: LOC. GENERAL CAMPOS - Dpto SAN SALVADOR

| | | | | | | | | | |
|---|---|----|-------|------|------|-------|---|-------|--------|
| | | | 13,75 | 1,80 | | 24,75 | 1 | 24,75 | 156,31 |
| 11 ZOCALOS | | | | | | | | | |
| 11.a-Provision y colocacion de zócalo Granítico compacto 10x30cm, color Blanco Natural Cod OD307, tipo Blangino o sup.calidad. | | | | | | | | | |
| | | ml | | | | | | | |
| | Direccion | | 3,00 | | | 3,00 | 2 | 6,00 | |
| | | | 3,90 | | | 3,90 | 2 | 7,80 | |
| | Baño | | 3,00 | | | 3,00 | 2 | 6,00 | |
| | | | 1,25 | | | 1,25 | 2 | 2,50 | |
| | Administracion | | 3,65 | | | 3,65 | 2 | 7,30 | |
| | | | 7,15 | | | 7,15 | 2 | 14,30 | |
| | Farmacia | | 3,45 | | | 3,45 | 2 | 6,90 | |
| | | | 7,15 | | | 7,15 | 2 | 14,30 | |
| | Consultorio de guardia | | 1,70 | | | 1,70 | 2 | 3,40 | |
| | | | 3,50 | | | 3,50 | 2 | 7,00 | |
| | | | 7,35 | | | 7,35 | 2 | 14,70 | |
| | Espera | | 3,50 | | | 3,50 | 2 | 7,00 | |
| | | | 4,35 | | | 4,35 | 2 | 8,70 | |
| | Paso | | 10,05 | | | 10,05 | 2 | 20,10 | |
| | | | 13,75 | | | 13,75 | 2 | 27,50 | 153,50 |
| 11.b- Ejecucion de zócalo de cemento h=10cm - esp. 2cm | | | | | | | | | |
| | | ml | | | | | | | |
| | En vereda perimetral, reparacion contrafrente | | 12,35 | | | 12,35 | 1 | 12,35 | |
| | | | 13,95 | | | 13,95 | 1 | 13,95 | |
| | | | 4,65 | | | 4,65 | 1 | 4,65 | 30,95 |
| 11.c- Picado y retiro zócalo Granítico existente de 30x10cm. Incluido retiro de obra | | | | | | | | | |
| | | ml | | | | | | | |
| | Direccion | | 3,00 | | | 3,00 | 2 | 6,00 | |
| | | | 3,90 | | | 3,90 | 2 | 7,80 | |
| | Baño | | 3,00 | | | 3,00 | 2 | 6,00 | |
| | | | 1,25 | | | 1,25 | 2 | 2,50 | |
| | Administracion | | 3,65 | | | 3,65 | 2 | 7,30 | |
| | | | 7,15 | | | 7,15 | 2 | 14,30 | |
| | Farmacia | | 3,45 | | | 3,45 | 2 | 6,90 | |
| | | | 7,15 | | | 7,15 | 2 | 14,30 | |
| | Consultorio de guardia | | 1,70 | | | 1,70 | 2 | 3,40 | |
| | | | 3,50 | | | 3,50 | 2 | 7,00 | |
| | | | 7,35 | | | 7,35 | 2 | 14,70 | |
| | Espera | | 3,50 | | | 3,50 | 2 | 7,00 | |
| | | | 4,35 | | | 4,35 | 2 | 8,70 | |
| | Paso | | 10,05 | | | 10,05 | 2 | 20,10 | |
| | | | 13,75 | | | 13,75 | 2 | 27,50 | 153,50 |
| 12 REVESTIMIENTOS | | | | | | | | | |
| 12.a -Retiro de Revestimiento exist. Incl.retiro de obra | | | | | | | | | |
| | | m2 | | | | | | | |
| | Baño | | | 1,90 | 2,05 | 3,90 | 2 | 7,79 | |
| | | | | 1,25 | 2,05 | 2,56 | 2 | 5,13 | 12,92 |
| 12.b-Prov.y colocac. de Revestimiento ceramico Lourdes Tipo" Grafiatto Marfil " 35x35cm | | | | | | | | | |

OBRA: REEMPLAZO PARCIAL DE CUBIERTA, REPARACIONES
VARIAS E INSTALACION DE GAS NATURAL

ER ARQUITECTURA Y
CONSTRUCCIONES



ESTABLECIMIENTO: HOSPITAL MARIA EVA DUARTE DE PERON
UBICACIÓN: LOC. GENERAL CAMPOS - Dpto SAN SALVADOR

| Terminacion listel metalico acero inox. Mate | | m2 | | | | | | | |
|---|------------------------|-------|-------|------|-------|---|-------|--|--------|
| | Baño | | 1,90 | 2,05 | 3,90 | 2 | 7,79 | | |
| | | | 1,25 | 2,05 | 2,56 | 2 | 5,13 | | 12,92 |
| 13 PINTURA | | | | | | | | | |
| 13.a Al latex en muros interiores color Blanco | | m2 | | | | | | | |
| | Sala espera | 6,00 | 2,70 | | 16,20 | 1 | 16,20 | | |
| | desc | 1,20 | 2,50 | | 3,00 | 1 | 3,00 | | |
| | Consultorio | 2,60 | 2,50 | | 6,50 | 2 | 13,00 | | |
| | | 2,60 | 2,50 | | 6,50 | 2 | 13,00 | | |
| | Baño | 1,30 | 1,10 | | 1,43 | 2 | 2,86 | | |
| | | 0,90 | 1,10 | | 0,99 | 2 | 1,98 | | |
| | | 1,40 | 1,10 | | 1,54 | 6 | 9,24 | | |
| | Baño | 1,10 | 1,10 | | 1,21 | 2 | 2,42 | | |
| | | 1,40 | 1,10 | | 1,54 | 2 | 3,08 | | |
| | Paso | 9,55 | 3,00 | | 28,65 | 1 | 28,65 | | |
| | | 1,80 | 3,00 | | 5,40 | 1 | 5,40 | | |
| | Farmacia | 3,45 | 2,70 | | 9,32 | 1 | 9,32 | | |
| | | 4,70 | 2,70 | | 12,69 | 1 | 12,69 | | |
| | Administracion | 4,70 | 2,70 | | 12,69 | 1 | 12,69 | | |
| | | 1,90 | 2,70 | | 5,13 | 1 | 5,13 | | |
| | | 3,05 | 2,70 | | 8,24 | 1 | 8,24 | | |
| | Direccion | 3,00 | 2,70 | | 8,10 | 1 | 8,10 | | |
| | Baño | 3,00 | 1,50 | | 4,50 | 1 | 4,50 | | |
| | | 1,25 | 1,50 | | 1,88 | 1 | 1,88 | | |
| | Internacion | 4,20 | 2,70 | | 11,34 | 1 | 11,34 | | |
| | Deposito | 6,70 | 2,80 | | 18,76 | 3 | 56,28 | | |
| | | 1,60 | 2,80 | | 4,48 | 2 | 8,96 | | |
| | Choferes | 4,25 | 2,60 | | 11,05 | 2 | 22,10 | | |
| | | 3,20 | 2,60 | | 8,32 | 2 | 16,64 | | |
| | Deposito | 2,35 | 2,60 | | 6,11 | 2 | 12,22 | | |
| | | 3,20 | 2,60 | | 8,32 | 2 | 16,64 | | 305,55 |
| 13.b Al latex en cielorrasos | | m2 | | | | | | | |
| | Direccion | 3,00 | 3,90 | | 11,70 | 1 | 11,70 | | |
| | Baño | 3,00 | 1,25 | | 3,75 | 1 | 3,75 | | |
| | Administracion | 3,65 | 7,15 | | 26,10 | 1 | 26,10 | | |
| | Farmacia | 3,45 | 7,15 | | 24,67 | 1 | 24,67 | | |
| | Consultorio de guardia | 3,50 | 7,35 | | 25,73 | 1 | 25,73 | | |
| | Espera | 3,50 | 6,15 | | 21,53 | 1 | 21,53 | | |
| | Paso | 10,05 | 1,80 | | 18,09 | 1 | 18,09 | | |
| | | 13,75 | 1,80 | | 24,75 | 1 | 24,75 | | |
| | Deposito | 6,70 | 1,60 | | 10,72 | 1 | 10,72 | | |
| | Choferes | 4,25 | 3,20 | | 13,60 | 2 | 27,20 | | |
| | Deposito | 2,35 | 3,20 | | 7,52 | 2 | 15,04 | | 209,27 |
| 13.c Al latex Exterior. color Beige claro Cod. 0293 | | | | | | | | | |
| S/catalogo Sintoplast o sup calidad | | ml | | | | | | | |
| | Frente | | 18,35 | 2,70 | 49,55 | 1 | 49,55 | | |
| | | | 7,80 | 2,70 | 21,06 | 1 | 21,06 | | |
| | | | 17,55 | 2,50 | 43,88 | 1 | 43,88 | | |
| | Laterales | | 9,60 | 3,10 | 29,76 | 1 | 29,76 | | |
| | | | 29,50 | 3,10 | 91,45 | 1 | 91,45 | | |

Arq. Verónica Odelli
DIRECTORA DE PROYECTO
UNIDAD TÉCNICA DE SALUD
DIR. GRAL. DE ARQUITECTURA Y CONSTRUCCIONES

OBRA: REEMPLAZO PARCIAL DE CUBIERTA, REPARACIONES VARIAS E INSTALACION DE GAS NATURAL



ESTABLECIMIENTO: HOSPITAL MARIA EVA DUARTE DE PERON
 UBICACIÓN: LOC. GENERAL CAMPOS - Dpto SAN SALVADOR

| | | | | | | | | |
|-------------|--|--|-------|------|-------|---|-------|--------|
| Contafrente | | | 13,75 | 2,50 | 34,38 | 1 | 34,38 | |
| | | | 4,65 | 2,70 | 12,56 | 1 | 12,56 | |
| | | | 11,90 | 2,50 | 29,75 | 1 | 29,75 | |
| | | | 2,00 | 2,60 | 5,20 | 1 | 5,20 | |
| | | | 12,35 | 2,90 | 35,82 | 1 | 35,82 | |
| | | | 0,80 | 2,60 | 2,08 | 1 | 2,08 | |
| | | | 5,30 | 2,90 | 15,37 | 1 | 15,37 | |
| | | | 17,85 | 3,20 | 57,12 | 1 | 57,12 | |
| | | | 7,15 | 2,90 | 20,74 | 1 | 20,74 | |
| | | | | | | | | 448,69 |

14 CARPINTERIA

| | | | | | | | | |
|---|----|--|------|--|------|---|------|------|
| 14.a -Retiro de carpinteria existente | | | | | | | | |
| 14.a- 1 Puerta a=0,80m | Un | | | | | | | |
| Local Administracion 7 Farmacion | | | 1,00 | | 1,00 | 3 | 3,00 | 3,00 |
| 14.a- 2 Puerta a=1,20 | Un | | | | | | | |
| Local Consult de guardia | | | 1,00 | | 1,00 | 1 | 1,00 | 1,00 |
| 14.a- 3 Porton cochera a=2,70m | Un | | 1,00 | | 1,00 | 1 | 1,00 | 1,00 |
| 14.b- Prov. , colocacion de aberturas de Aluminio color Blanco. Incl. Vidrio y accesorios | | | | | | | | |
| 14.b-1- P1 -1,40x 2,05 Puerta doble hoja | Un | | | | | | | |
| Local Consultorio Guardia - Tabique de durlock | | | 1,00 | | 1,00 | 1 | 1,00 | 1,00 |
| 14.b-2- P2 - 0,85x 2,05 Puerta simple | Un | | | | | | | |
| Local Farmacia | | | 1,00 | | 1,00 | 1 | 1,00 | 1,00 |
| 14.b-3- V1 - 1,40x 1,05 Ventana corrediza | Un | | | | | | | |
| Local Choferes | | | 1,00 | | 1,00 | 1 | 1,00 | 1,00 |
| 14.b-4- V2 - 0,90x 1,05 Ventana guillotina | Un | | | | | | | |
| Local Farmacia | | | 1,00 | | 1,00 | 1 | 1,00 | 1,00 |
| 14.c - Prov. , colocacion de carpinteria de chapa . Incl. accesorios | | | | | | | | |
| 14.c-1- Porton cochera Pt1 - 3,15x 2,85 Corredizo | Un | | | | | | | |
| Local Cochera | | | 1,00 | | 1,00 | 1 | 1,00 | 1,00 |

15 INSTALACION SANITARIA

| | | | | | | | | |
|--|----|--|-------|--|-------|---|-------|-------|
| 15.a - Provisión y colocación Tanque Reserva Capac. 1100 Lts incluido extraccion de TR existente incluido colocacion de base de tanque Hierro aprob. incluido conexión a colector y cañerías existentes. | Un | | 1,00 | | 1,00 | 1 | 1,00 | 1,00 |
| 15.b Desague pluvial | | | | | | | | |
| 15.b-1 - Prov. y colocacion de cañeria desague pluvial horizontal en PVC Ø110 3.2mm incluido accesorios , rotura de piso contrapiso ,excavasion , y posterior reparacion de los lugares afectados por los trabajos | | | | | | | | |
| 15.b-1 - 1 2 C.P.V.C. Ø110 | ml | | 24,00 | | 24,00 | 1 | 24,00 | 24,00 |
| 15.b-1 - 2 C.P.V.C. Ø110 | ml | | 28,00 | | 28,00 | 1 | 28,00 | 28,00 |
| 15.b-2 - Prov. y colocacion de BDA | | | | | | | | |

Arq. Verónica Odelli
 DIRECTORA DE PROYECTO
 UNIDAD TECNICA DE SAJUD
 DIR. GRAL DE ARQUITECTURA Y CONSTRUCCIONES

OBRA: REEMPLAZO PARCIAL DE CUBIERTA, REPARACIONES
VARIAS E INSTALACION DE GAS NATURAL

ER ARQUITECTURA Y
CONSTRUCCIONES



ESTABLECIMIENTO: HOSPITAL MARIA EVA DUARTE DE PERON
UBICACIÓN: LOC. GENERAL CAMPOS - Dpto SAN SALVADOR

| | | | | | | | |
|--|----|-------|-------|----|-------|-------|--|
| completa incluido tapa y marco en hierro angulo | | | | | | | |
| 15.b -2 - 1 BDA 0.30x0.30 m | N° | 1,00 | 1,00 | 6 | 6,00 | 6,00 | |
| 15.b -2 - 2 BDA 0.60x0.60 m | N° | 1,00 | 1,00 | 4 | 4,00 | 4,00 | |
| 15-c Provisión y colocación de artefactos y accesorios para BAÑO según planilla | | | | | | | |
| Local Baño | N° | 1,00 | 1,00 | 1 | 1,00 | 1,00 | |
| 16 INSTALACION DE GAS NATURAL | | | | | | | |
| 16.a-Prov. y Coloc. Cañería H°N° Ep. Incl. acces. protec. Reglam. Apertura de zanjas ,canaletas,etc. y posterior reparación de los lugares afectados por los trabajos, | | | | | | | |
| 16-a- 1- Ø50 mm | ml | 79,00 | 79,00 | 1 | 79,00 | 79,00 | |
| 16-a- 2- Ø38 mm | ml | 18,00 | 18,00 | 1 | 18,00 | 18,00 | |
| 16-a- 3- Ø32 mm | ml | 31,00 | 31,00 | 1 | 31,00 | 31,00 | |
| 16-a- 4- Ø25 mm | ml | 26,00 | 26,00 | 1 | 26,00 | 26,00 | |
| 16-a- 5- Ø19 mm | ml | 53,50 | 53,50 | 1 | 53,50 | 53,50 | |
| 16.b- Provisión y colocac. boca artefacto completa incl. LLp, accesorios,protecciones reglamentarias | | | | | | | |
| 16-b- 1- Ø25 mm | N° | 1,00 | 1,00 | 1 | 1,00 | 1,00 | |
| 16-b- 2- Ø19 mm | N° | 1,00 | 1,00 | 21 | 21,00 | 21,00 | |
| 16.c- Provision y Colocacion ventilaciones reglamentarias según normas Vigentes | | | | | | | |
| 16.c- 1- Rejilla 150x300 mm | N° | 1,00 | 1,00 | 8 | 8,00 | 8,00 | |
| 16.c- 2- Conducto vent. Termotanque Ø 75 mm | N° | 1,00 | 1,00 | 1 | 1,00 | 1,00 | |
| 16.c- 3- Conducto vent. TBU Ø 75 mm Completo | N° | 1,00 | 1,00 | 1 | 1,00 | 1,00 | |
| 16.c- 4- Campana chapa para cocina 0,70x1,00 m incluido conducto y sombrero chapa Ø150 mm | N° | 1,00 | 1,00 | 1 | 1,00 | 1,00 | |
| 16.d- Provision y colocacion doble Regulacion Completa para un consumo estimado de 12 m3/h completa incluido accesorios serie 2000,llaves de paso esferica, acces. H°N° epoxi, protecciones reglamentarias y elementos de fijacion | GL | 1,00 | 1,00 | 1 | 1,00 | 1,00 | |
| 16.e- Extraccion de cañerías y accesorios existentes de polietileno en local cocina y en la pared exterior del mismo local y calefactor TBH en pasillo . | GL | 1,00 | 1,00 | 1 | 1,00 | 1,00 | |
| 16. f - Provision y colocación artefactos aprobados para gas natural según normas vigentes | | | | | | | |
| 16. f- 1- Calefactor TBH con termostato 3000 Kcal/h incluido ventilación y accesorios de conexión. | N° | 1,00 | 1,00 | 17 | 17,00 | 17,00 | |
| 16. f-2- Calefactor TBU con termostato 3000 Kcal/h incluido ventilación y accesorios de conexión. | N° | 1,00 | 1,00 | 1 | 1,00 | 1,00 | |
| 16. f-3 - Calefactor TBH con termostato 5000 Kcal/h incluido accesorios de conexión. | N° | 1,00 | 1,00 | 2 | 2,00 | 2,00 | |
| 16. f- 4- Calefactor Rayos Infrarrojo c/ termostato | | | | | | | |

OBRA: REEMPLAZO PARCIAL DE CUBIERTA, REPARACIONES VARIAS E INSTALACION DE GAS NATURAL



ESTABLECIMIENTO: HOSPITAL MARIA EVA DUARTE DE PERON
UBICACIÓN: LOC. GENERAL CAMPOS - Dpto SAN SALVADOR

| | | | | | | |
|--|----|------|------|----|------|------|
| 5000 Kcal/h incluido accesorios de conexión. | N° | 1,00 | 1,00 | 2 | 2,00 | 2,00 |
| 16. g - Conexión, adecuación, revisión, conversión de artefactos existentes de Gas Envasado a Gas Natural incluido colocac. cambio, reposición de elementos reglamentarios según Normas vigentes, nuevos, faltantes o deteriorados | | | | | | |
| 16. g 1- Cocina semindustrial 30000 Kcal/h | N° | 1,00 | 1,00 | 1 | 1,00 | 1,00 |
| 16. g 2- Termotanque Tiro Natural 6000 Kcal/h | N° | 1,00 | 1,00 | 1 | 1,00 | 1,00 |
| 16.h- Ejecución proyecto, tramitación, pedidos de inspección, pago de aranceles. | N° | 1,00 | 1,00 | 1 | 1,00 | 1,00 |
| 17 SISTEMA CONTRA INCENDIO Y SENALETICA | | | | | | |
| 17.a -Provisión y colocación de matafuegos tipo ABC de 5Kg con chapa demarcatoria, nuevo completo según plano detalle . | N° | 1,00 | 1,00 | 6 | 6,00 | 6,00 |
| 17.b -Provisión y colocación de luz emergencia 90 led nuevo completo, según plano de detalle | N° | 1,00 | 1,00 | 8 | 8,00 | 8,00 |
| 17.c -Provisión y colocación de cartelería pvc fotolumincente nueva según plano detalle | N° | 1,00 | 1,00 | 13 | 8,00 | 8,00 |
| 18 LIMPIEZA DE OBRA | | | | | | |
| 18.a - Limpieza total de Obra | GL | 1,00 | 1,00 | 1 | 1,00 | 1,00 |
| 19 DOCUMENTACION DE OBRA | | | | | | |
| 19.a - Documentación de obra | GL | 1,00 | 1,00 | 1 | 1,00 | 1,00 |

DIRECCION GENERAL DE ARQUITECTURA Y CONSTRUCCIONES.
PARANA, Diciembre 2025
DIRECCION DE PROYECTOS UNIDAD TECNICA DE SALUD -

Arq. Verónica Odelli
DIRECTORA DE PROYECTO
UNIDAD TECNICA DE SALUD
DIR. GRAL. DE ARQUITECTURA Y CONSTRUCCIONES



**OBRA: REEMPLAZO PARCIAL DE CUBIERTA, REPARACIONES
VARIAS E INSTALACION DE GAS NATURAL**



**ESTABLECIMIENTO: HOSPITAL MARIA EVA DUARTE DE PERON
UBICACIÓN: LOC. GENERAL CAMPOS - Dpto SAN SALVADOR**

PRESUPUESTO POR MATERIALES Y MANO DE OBRA

| IT. N° | DESIGNACIÓN DE LA OBRA | UN. | CANT | IMPORTE | | |
|--------------------------------|--|-----|--------|-----------------|-----------------|-------------------------|
| | | | | UNITARIO | SUBTOTAL | TOTAL |
| 1 TRABAJOS PRELIMINARES | | | | | | |
| | 1.a. Preparacion del Obrador | m2 | 24,00 | \$ 108.260,88 | \$ 2.598.261,12 | |
| | 1.b - Demoliciones varias y retiros | | | | | |
| | 1.b -1 Demolicion de muros(Aperturas de Vanos) Incluido retiro de Obra | m3 | 2,38 | \$ 99.463,22 | \$ 237.145,17 | |
| | 1.b -2 Retiro de tabique divisorio de construccion en seco. Incluido retiro de Obra | m2 | 7,25 | \$ 7.604,65 | \$ 55.133,74 | |
| | 1.b -3 Retiro de cubierta de chapa sinusoidal No incluye clavadores | m2 | 330,18 | \$ 10.285,90 | \$ 3.396.197,14 | |
| | 1. c - Cartel de Obra - 3,66 x 2,44m | lte | 1,00 | \$ 1.546.431,37 | \$ 1.546.431,37 | \$ 7.833.168,55 |
| 2 MOVIMIENTO DE TIERRA | | | | | | |
| | 2.a Excavación para recalce de estructura | | | | | |
| | 2.a-1 Pozo para pilotines de H ² A ² ø 20 cm. | ml | 168,00 | \$ 13.757,40 | \$ 2.311.243,03 | |
| | 2.a-2 Excavación viga de recalce de H ² A ² s/detalle 6 | m3 | 5,25 | \$ 42.330,46 | \$ 222.234,92 | |
| | 2.a-3 Excavacion mensula de recalce de H ² A ² s/detalle 7 | m3 | 2,66 | \$ 42.330,46 | \$ 112.599,03 | |
| | 2.b Excavación de pozos de expansión ø 20 cm. incl. tapa 2 ladr. com. | ml | 176,40 | \$ 14.442,64 | \$ 2.547.681,17 | \$ 5.193.758,15 |
| 3 ESTRUCTURA | | | | | | |
| | 3.a de HORMIGON ARMADO | | | | | |
| | 3.a-1 Pilotines de H ² A ² ø 20 cm. | ml | 168,00 | \$ 43.429,26 | \$ 7.296.115,68 | |
| | 3.a-2 Viga de recalce de H ² A ² s/detalle 6 | m3 | 3,15 | \$ 722.682,20 | \$ 2.276.448,92 | |
| | 3.a-3 Mensula de recalce de H ² A ² s/detalle 7 | m3 | 1,60 | \$ 722.682,20 | \$ 1.153.400,78 | |
| | 3.a- 4 Dinteles 1 y 2 s/clausulas | ml | 4,00 | \$ 63.972,88 | \$ 255.891,52 | |
| | 3.b De METALICA | | | | | |
| | 3.b-1 Reubicación de dintel 3. Local cochera Incl term. recubrimiento revoque ext a la cal s/metal desplegado. | ml | 3,00 | \$ 88.718,76 | \$ 266.156,29 | |
| | 3.b-2 Colocación de llaves en fisuras (incl 3 costura por fisura) | U | 10,00 | \$ 28.669,31 | \$ 286.693,11 | |
| | 3.b-3 Colocación de buñas en junta estructural | U | 9,00 | \$ 28.669,31 | \$ 258.023,80 | \$ 11.792.730,10 |
| 4 CAPA AISLADORA | | | | | | |
| | 4.a Horizontal incluso union vertical | m2 | 3,90 | \$ 17.979,45 | \$ 70.119,85 | \$ 70.119,85 |
| 5 MAMPOSTERIA | | | | | | |
| | 5.a Mamposteria de cimiento de ladrillo Comun esp=30cm | m3 | 0,13 | \$ 257.709,93 | \$ 33.631,15 | |
| | 5.b En elevacion ladrillos ceramicos huecos | | | | | |
| | 5.b-1 En elev. de lad. Cer. 18x18x33 esp:0,20mt | m3 | 1,51 | \$ 286.751,89 | \$ 433.568,85 | |
| | 5.b-2 En elev. Lad. Ceram. 12x18x33 esp:0,15mt | m2 | 4,18 | \$ 49.208,43 | \$ 205.445,22 | |



**OBRA: REEMPLAZO PARCIAL DE CUBIERTA, REPARACIONES
VARIAS E INSTALACION DE GAS NATURAL**

ER ARQUITECTURA Y CONSTRUCCIONES

ESTABLECIMIENTO: HOSPITAL MARIA EVA DUARTE DE PERON

UBICACIÓN: LOC. GENERAL CAMPOS - Dpto SAN SALVADOR

PRESUPUESTO POR MATERIALES Y MANO DE OBRA

| IT. N° | DESIGNACIÓN DE LA OBRA | UN. | CANT | IMPORTE | | |
|----------------------|---|-----|--------|---------------|------------------|------------------|
| | | | | UNITARIO | SUBTOTAL | TOTAL |
| | 5.c - Tabiques en construcción en seco, e=0.10 de placas de yeso de 12.5mm tipo Durlock (Placa estándar Gris). | m2 | 8,32 | \$ 45.364,36 | \$ 377.431,51 | \$ 1.050.076,72 |
| 6 REVOQUES | | | | | | |
| | 6.a- Picado de revoque exterior, incl retiro de obra | m2 | 39,45 | \$ 8.866,09 | \$ 349.723,00 | |
| | 6.b- Picado de revoque interior, incl retiro de obra | m2 | 224,19 | \$ 8.866,09 | \$ 1.987.689,17 | |
| | 6.c- Revoque Interior completo a la cal terminado al fieltro | m2 | 221,65 | \$ 23.807,66 | \$ 5.276.895,31 | |
| | 6.d - Revoque exterior completo aplicado a la cal terminado al fieltro, | m2 | 44,45 | \$ 35.655,74 | \$ 1.584.719,54 | |
| | 6.e- Revoque jaharro reforzado bajo revestimiento. | m2 | 13,23 | \$ 18.275,53 | \$ 241.785,26 | \$ 9.440.812,28 |
| 7 CUBIERTAS | | | | | | |
| | 7.a Prov, y colocacion de Cubierta Color idem exist. de tipo sinuzoidal N°25 , fijacion con tornillos auto perforantes y asilacion lana de vidrio de 50mm c/aluminio tipo Isover o similar esp=5cm Fijado sobre estructura exist. | m2 | 306,18 | \$ 54.368,81 | \$ 16.646.642,25 | |
| | 7.b .Provision y colocacion de Babeta de chapa galvanizada N° 22, color idem cubierta, coloc empotrada, ancho en desarrollo 25cm, | ml | 28,50 | \$ 21.562,92 | \$ 614.543,33 | |
| | 7.c .Provision y colocacion de Cumbre de chapa galvanizada N° 22, color idem cubierta, ancho en desarrollo 40cm, | ml | 46,15 | \$ 21.562,92 | \$ 995.128,94 | |
| | 7.d .Provision y colocacion de Limahoya de chapa galvanizada N° 22, ancho de desarrollo 60cm | ml | 32,60 | \$ 34.286,32 | \$ 1.117.734,03 | |
| | 7.e .Provision y colocacion de Cenefa de chapa galvanizada N° 22, color idem cubierta, en Fachada, ancho en desarrollo 15cm, | ml | 39,85 | \$ 25.012,16 | \$ 996.734,70 | |
| | 7.f .Provision y colocacion de Canaleta de chapa galvanizada N° 22, color idem cubierta, ancho en desarrollo 60cm, | ml | 17,40 | \$ 42.857,90 | \$ 745.727,46 | |
| | 7.g .Provision y colocacion de Bajadas Pluviales de chapa galvanizada N° 22, color idem cubierta, sec. 7x15cm, Incl. Embudo, fijacion con grampas | ml | 16,00 | \$ 37.714,95 | \$ 603.439,23 | \$ 21.719.949,94 |
| 8 CIELORRASOS | | | | | | |
| | 8.a- Demolicion de cielorraso const. en seco exist. No incl, la estructura galvanizada. Incl retiro de obra | m2 | 75,25 | \$ 6.727,59 | \$ 506.234,54 | |
| | 8.b- Suspendido de placas de roca de yeso tipo Durlock, e=12,5mm term. junta tomada, Sobre estructura existente. | m2 | 75,25 | \$ 26.293,44 | \$ 1.978.515,57 | \$ 2.484.750,11 |
| 9 CONTRAPISOS | | | | | | |
| | 9.a- De Hormigon Armado para vereda perimetral | m3 | 4,24 | \$ 524.072,91 | \$ 2.219.448,77 | |
| | 9.b- De hormigon Pobre. Espesor 12cm | m2 | 156,31 | \$ 21.848,21 | \$ 3.414.984,15 | |
| | 9.c -Carpeta de cemento esp=2cm | m2 | 42,35 | \$ 20.032,76 | \$ 848.387,47 | |

Arq. Verónica D. Jeli.
DIRECTORA DE PROYECTO
UNIDAD TECNICA DE SALUD
DIR. GRAL. DE ARQUITECTURA Y CONSTRUCCIONES

OBRA: REEMPLAZO PARCIAL DE CUBIERTA, REPARACIONES
VARIAS E INSTALACION DE GAS NATURAL

ER ARQUITECTURA Y
CONSTRUCCIONES

ESTABLECIMIENTO: HOSPITAL MARIA EVA DUARTE DE PERON

UBICACIÓN: LOC. GENERAL CAMPOS - Dpto SAN SALVADOR

PRESUPUESTO POR MATERIALES Y MANO DE OBRA

| IT. N° | DESIGNACIÓN DE LA OBRA | UN. | CANT | IMPORTE | | |
|--------------------------|--|-----|--------|-----------------|-----------------|------------------|
| | | | | UNITARIO | SUBTOTAL | TOTAL |
| | 9.d- Picado de contrapiso y piso exist. Incluido retiro de obra | m2 | 198,66 | \$ 15.357,40 | \$ 3.050.824,10 | \$ 9.533.644,49 |
| 10 PISOS | | | | | | |
| | 10.a -Prov. colocación y púlido de piso granítico Compacto 30x30 cm, espesor 18mm color Blanco Natural Cod. OD307, tipo Blangino o sup. calidad. Colocacion con mortero de asiento | m2 | 156,31 | \$ 56.134,26 | \$ 8.774.065,51 | \$ 8.774.065,51 |
| 11 ZOCALOS | | | | | | |
| | 11.a-Provision y colocacion de zócalo Granitico compacto 10x30cm, color Blanco Natural Cod OD307, tipo Blangino o sup.calidad. | ml | 153,50 | \$ 16.224,40 | \$ 2.490.444,79 | \$ 3.388.348,92 |
| | 11.b- Ejecucion de zócalo de cemento h=10cm - esp. 2cm | ml | 30,95 | \$ 8.657,62 | \$ 267.953,18 | |
| | 11.c- Picado y retiro zócalo Granitico existente de 30x10cm. Includido retiro de obra | ml | 153,50 | \$ 4.103,92 | \$ 629.950,95 | |
| 12 REVESTIMIENTOS | | | | | | |
| | 12.a -Retiro de Revestimiento existente Includo retiro de obra | m2 | 12,92 | \$ 5.343,43 | \$ 69.010,42 | \$ 910.000,70 |
| | 12.b- Prov.y colocac. de Revestimiento ceramico Lourdes Tipo" Grafiatto Marfil " 35x 35cm Terminacion listel metalico acero inox. Mate | m2 | 12,92 | \$ 65.117,33 | \$ 840.990,28 | |
| 13 PINTURA | | | | | | |
| | 13.a Al latex en muros interiores color Blanco | m2 | 305,55 | \$ 16.938,68 | \$ 5.175.528,06 | \$ 17.977.676,33 |
| | 13.b Al latex en cielorrasos | m2 | 209,27 | \$ 20.297,91 | \$ 4.247.642,35 | |
| | 13 .c Al latex Exterior. color Beige claro Cod. 0293 S/catalogo Sintoplast o sup calidad | ml | 448,69 | \$ 19.065,52 | \$ 8.554.505,93 | |
| 14 CARPINTERIA | | | | | | |
| | 14.a -Retiro de carpinteria existente | | | | | |
| | 14.a- 1 Puerta a=0,80m | Un | 3,00 | \$ 44.174,96 | \$ 132.524,87 | \$ 3.797.685,29 |
| | 14.a- 2 Puerta a=1,20 | Un | 1,00 | \$ 27.378,79 | \$ 27.378,79 | |
| | 14.a- 3 Porton cochera a=2,70m | Un | 1,00 | \$ 77.767,30 | \$ 77.767,30 | |
| | 14.b- Prov. , colocacion de aberturas de Aluminio color Blanco. Incl. Vidrio y accesorios | | | | | |
| | 14.b-1- P1 -1,40x 2,05 Puerta doble hoja | Un | 1,00 | \$ 779.198,11 | \$ 779.198,11 | |
| | 14.b-2- P2 - 0,85x 2,05 Puerta simple | Un | 1,00 | \$ 454.705,24 | \$ 454.705,24 | |
| | 14.b-3- V1 - 1,40x 1,05 Ventana corrediza | Un | 1,00 | \$ 268.214,22 | \$ 268.214,22 | |
| | 14.b-4- V2 - 0,90x 1,05 Ventana guillotina | Un | 1,00 | \$ 233.441,21 | \$ 233.441,21 | |
| | 14.c - Prov. , colocacion de carpinteria de chapa .Incl. accesorios | | | | | |
| | 14.c-1- Porton cochera Pt1 - 3,15x 2,85 Corredizo | Un | 1,00 | \$ 1.824.455,56 | \$ 1.824.455,56 | |

Arq. Veronica Orellana
DIRECTORA DE PROYECTO
UNIDAD TECNICA DE SALUD
DIR. GRAL DE ARQUITECTURA Y CONSTRUCCIONES

OBRA: REEMPLAZO PARCIAL DE CUBIERTA, REPARACIONES VARIAS E INSTALACION DE GAS NATURAL



ESTABLECIMIENTO: HOSPITAL MARIA EVA DUARTE DE PERON

UBICACIÓN: LOC. GENERAL CAMPOS - Dpto SAN SALVADOR

PRESUPUESTO POR MATERIALES Y MANO DE OBRA

| IT. N° | DESIGNACIÓN DE LA OBRA | UN. | CANT | IMPORTE | | |
|--------------------------------------|---|---------------|-------|-----------------|-----------------|------------------------|
| | | | | UNITARIO | SUBTOTAL | TOTAL |
| 15 INSTALACION SANITARIA | | | | | | |
| | 15.a - Provisión y colocación Tanque Reserva Capac. 1100 Lts incluido extracción de TR existente incluido colocación de base de tanque Hierro aprob. incluido conexión a colector y cañerías existentes. | Un | 1,00 | \$ 1.052.679,66 | \$ 1.052.679,66 | |
| | 15.b Desague pluvial | | | | | |
| | 15.b -1 - Prov. y colocación de cañería desague pluvial horizontal en PVC Ø110 3.2mm incluido accesorios, rotura de piso contrapiso, excavación, y posterior reparación de los lugares afectados por los trabajos | ml | 24,00 | \$ 46.913,92 | \$ 1.125.934,08 | |
| | 15.b -1 - 1 2 C.P.V.C. Ø110 | ml | 28,00 | \$ 33.359,55 | \$ 934.067,40 | |
| | 15.b -1 - 2 C.P.V.C. Ø110 | | | | | |
| | 15.b -2 - Prov. y colocación de BDA completa incluido tapa y marco en hierro angulo | N° | 6,00 | \$ 80.750,73 | \$ 484.504,38 | |
| | 15.b -2 - 1 BDA 0.30x0.30 m | N° | 4,00 | \$ 150.799,00 | \$ 603.196,00 | |
| | 15.b -2 - 2 BDA 0.60x0.60 m | | | | | |
| | 15-c Provisión y colocación de artefactos y accesorios para BAÑO según planilla | Local Baño N° | 1,00 | \$ 609.175,46 | \$ 609.175,46 | \$ 4.809.556,98 |
| 16 INSTALACION DE GAS NATURAL | | | | | | |
| | 16.a- Prov. y Coloc. Cañería H ² N ² Ep. Incl. acces. protec. Reglam. Apertura de zanjas, canaletas, etc. y posterior reparación de los lugares afectados por los trabajos, | ml | 79,00 | \$ 58.262,93 | \$ 4.602.771,47 | |
| | 16-a- 1- Ø50 mm | ml | 18,00 | \$ 54.275,44 | \$ 976.957,92 | |
| | 16-a- 2- Ø38 mm | ml | 31,00 | \$ 45.220,34 | \$ 1.401.830,54 | |
| | 16-a- 3- Ø32 mm | ml | 26,00 | \$ 39.496,70 | \$ 1.026.914,20 | |
| | 16-a- 4- Ø25 mm | ml | 53,50 | \$ 34.536,33 | \$ 1.847.693,66 | |
| | 16-a- 5- Ø19 mm | | | | | |
| | 16.b- Provisión y colocac. boca artefacto completa incl. LLp, accesorios, protecciones reglamentarias | N° | 1,00 | \$ 38.825,86 | \$ 38.825,86 | |
| | 16.b- 1- Ø25 mm | N° | 21,00 | \$ 34.374,08 | \$ 721.855,68 | |
| | 16.b- 2- Ø19 mm | | | | | |
| | 16.c- Provisión y Colocación ventilaciones reglamentarias según normas Vigentes | N° | 8,00 | \$ 7.948,73 | \$ 63.589,84 | |
| | 16.c- 1- Rejilla 150x300 mm | N° | 1,00 | \$ 48.538,33 | \$ 48.538,33 | |
| | 16.c- 2- Conducto vent. Termotanque Ø 75 mm | N° | 1,00 | \$ 78.988,14 | \$ 78.988,14 | |
| | 16.c- 3- Conduco vent. TBU Ø 75 mm Completo | | | | | |
| | 16.c- 4- Campana chapa para cocina 0,70x1,00 m incluido conducto y sombrerete chapa Ø150 mm | N° | 1,00 | \$ 336.125,79 | \$ 336.125,79 | |
| | 16.d- Provisión y colocación doble Regulación Completa para un consumo estimado de 12 m ³ /h completa incluido accesorios serie 2000, llaves de paso esférica, acces. H ² N ² epoxi, protecciones reglamentarias y elementos de fijación | GL | 1,00 | \$ 839.850,00 | \$ 839.850,00 | |
| | 16.e- Extracción de cañerías y accesorios existentes de polietileno en local cocina y en la pared exterior del mismo local y calefactor TBH en pasillo. | GL | 1,00 | \$ 795.564,00 | \$ 795.564,00 | |

Arq. Verónica Ojeda
DIRECTORA DE PROTECCION
UNIDAD TECNICA DE SALUD
DIR. GRAL. DE ARQUITECTURA Y CONSTRUCCIONES

**OBRA: REEMPLAZO PARCIAL DE CUBIERTA, REPARACIONES
VARIAS E INSTALACION DE GAS NATURAL**

ER ARQUITECTURA Y CONSTRUCCIONES

**ESTABLECIMIENTO: HOSPITAL MARIA EVA DUARTE DE PERON
UBICACIÓN: LOC. GENERAL CAMPOS - Dpto SAN SALVADOR**

PRESUPUESTO POR MATERIALES Y MANO DE OBRA

| IT. N° | DESIGNACIÓN DE LA OBRA | UN. | CANT | IMPORTE | | |
|--|---|-----|-------|---------------|-----------------|--------------------------|
| | | | | UNITARIO | SUBTOTAL | TOTAL |
| | 16. f - Provision y colocación artefactos aprobados para gas natural según normas vigentes | | | | | |
| | 16. f- 1- Calefactor TBH con termostato 3000 Kcal/h incluido ventilación y accesorios de conexión. | N° | 17,00 | \$ 443.242,80 | \$ 7.535.127,60 | |
| | 16. f-2- Calefactor TBU con termostato 3000 Kcal/h incluido ventilación y accesorios de conexión. | N° | 1,00 | \$ 443.371,50 | \$ 443.371,50 | |
| | 16. f-3 - Calefactor TBH con termostato 5000 Kcal/h incluido accesorios de conexión. | N° | 2,00 | \$ 556.894,80 | \$ 1.113.789,60 | |
| | 16. f- 4- Calefactor Rayos Infrarrojo c/ termostato 5000 Kcal/h incluido accesorios de conexión. | N° | 2,00 | \$ 318.225,60 | \$ 636.451,20 | |
| | 16. g - Conexión, adecuacion , revision, conversión de artefactos existentes de Gas Envasado a a Gas Natural incluido colocac. cambio, reposición de elementos reglamentarios según Normas vigentes, nuevos, faltantes o deteriorados | | | | | |
| | 16. g 1- Cocina semindustrial 30000 Kcal/h | N° | 1,00 | \$ 136.382,40 | \$ 136.382,40 | |
| | 16. g 2- Termotanque Tiro Natural 6000 Kcal/h | N° | 1,00 | \$ 68.191,14 | \$ 68.191,14 | |
| | 16.h- Ejecucion proyecto, tramitacion, pedidos de inspeccion, pago de aranceles. | N° | 1,00 | \$ 795.564,00 | \$ 795.564,00 | \$ 23.508.382,87 |
| 17 SISTEMA CONTRA INCENDIO Y SEÑALETICA | | | | | | |
| | 17.a -Provisión y colocacion de matafuegos tipo ABC de 5Kg con chapa demarcatoria, nuevo completo según plano detalle . | N° | 6,00 | \$ 156.035,65 | \$ 936.213,91 | |
| | 17.b -Provisión y colocacion de luz emergencia 90 led nuevo completo, según plano de detalle | N° | 8,00 | \$ 39.880,94 | \$ 319.047,52 | |
| | 17.c -Provisión y colocacion de cartelera pvc fotolumincente nueva según plano detalle | N° | 8,00 | \$ 8.340,92 | \$ 66.727,36 | \$ 1.321.988,79 |
| 18 LIMPIEZA DE OBRA | | | | | | |
| | 18.a - Limpieza total de Obra | GL | 1,00 | \$ 1,00 | \$ 1,00 | \$ 668.033,58 |
| 19 DOCUMENTACION DE OBRA | | | | | | |
| | 19.a - Documentacion de obra | GL | 1,00 | \$ 1,00 | \$ 1,00 | \$ 668.033,58 |
| TOTAL COSTO - COSTO | | | | | | \$ 134.942.782,73 |
| | FACTOR K | | | 0,59 | | \$ 79.616.241,81 |
| TOTAL | | | | | | \$ 214.559.024,54 |

EL PRESUPUESTO OFICIAL ASCIENDE A DOSCIENTOS CATORCE MILLONES QUINIENTOS CINCUENTA Y NUEVE MIL VEINTICUATRO CON CINCUENTA Y CUATRO CENTAVOS

PRECIOS VIGENTES A NOVIEMBRE 2025

DIRECCION GENERAL DE ARQUITECTURA Y CONSTRUCCIONES.
PARANA, Diciembre 2025
DIRECCION DE PROYECTOS UNIDAD TECNICA DE SALUD -



LISTADO DE PLANOS

**OBRA: REEMPLAZO PARCIAL DE CUBIERTA, REPARACIONES VARIAS E
INSTALACION DE GAS NATURAL**

HOSPITAL "MARIA EVA DUARTE de PERON"

LOCALIDAD. GRAL. CAMPOS - DPTO. SAN SALVADOR

- 01 – PLANTA RELEVAMIENTO
- 02 – PLANTA DE TAREAS – SECTOR OESTE
- 03 – PLANTA DE TAREAS – SECTOR ESTE
- 04 – PLANTA DE TECHO
- 05 – PLANTA DE FUNDACION - RECALCE DE MUROS
- 06 – DETALLE DE FUNDACION - RECALCE CON VIGA
- 07 – DETALLE DE FUNDACION - RECALCE CON MÉNSULA
- 08 – DETALLE DE FUNDACION - POZOS DE EXPANSIÓN
- 09 – PLANTA DE ESTRUCTURAS - REUBICACIÓN DINTELES Y LLAVES
- 10 - DETALLE DE DINTEL - PERFIL METALICO
- 11 – DETALLE DE ABERTURAS – P1 –P2
- 12 – DETALLE DE ABERTURAS – V1 – V2
- 13 – DETALLE DE ABERTURAS – Pt1
- 14 – INSTALACION SANITARIA – PLANTA DESAGUES PLUVIALES
- 15 – INSTALACION SANITARIA – PLANTA DE TECHO
- 16 - INSTALACION GAS NATURAL
- 17 – PLANTA DE SISTEMA CONTRA INCENDIO Y SEÑALETICA



Arq. Verónica Orelli
DIRECTORA DE PROYECTO
UNIDAD TÉCNICA DE SALUD
DIR. GRAL. DE ARQUITECTURA Y CONSTRUCCIONES



| DIAS | 0 | 30 | 60 | 90 | 120 | 150 | 180 |
|-----------|-------|--------|--------|--------|--------|--------|---------|
| % DE AVAN | 0,00% | 14,70% | 39,45% | 62,32% | 82,25% | 95,78% | 100,00% |

CURVA DE INVERSIONES

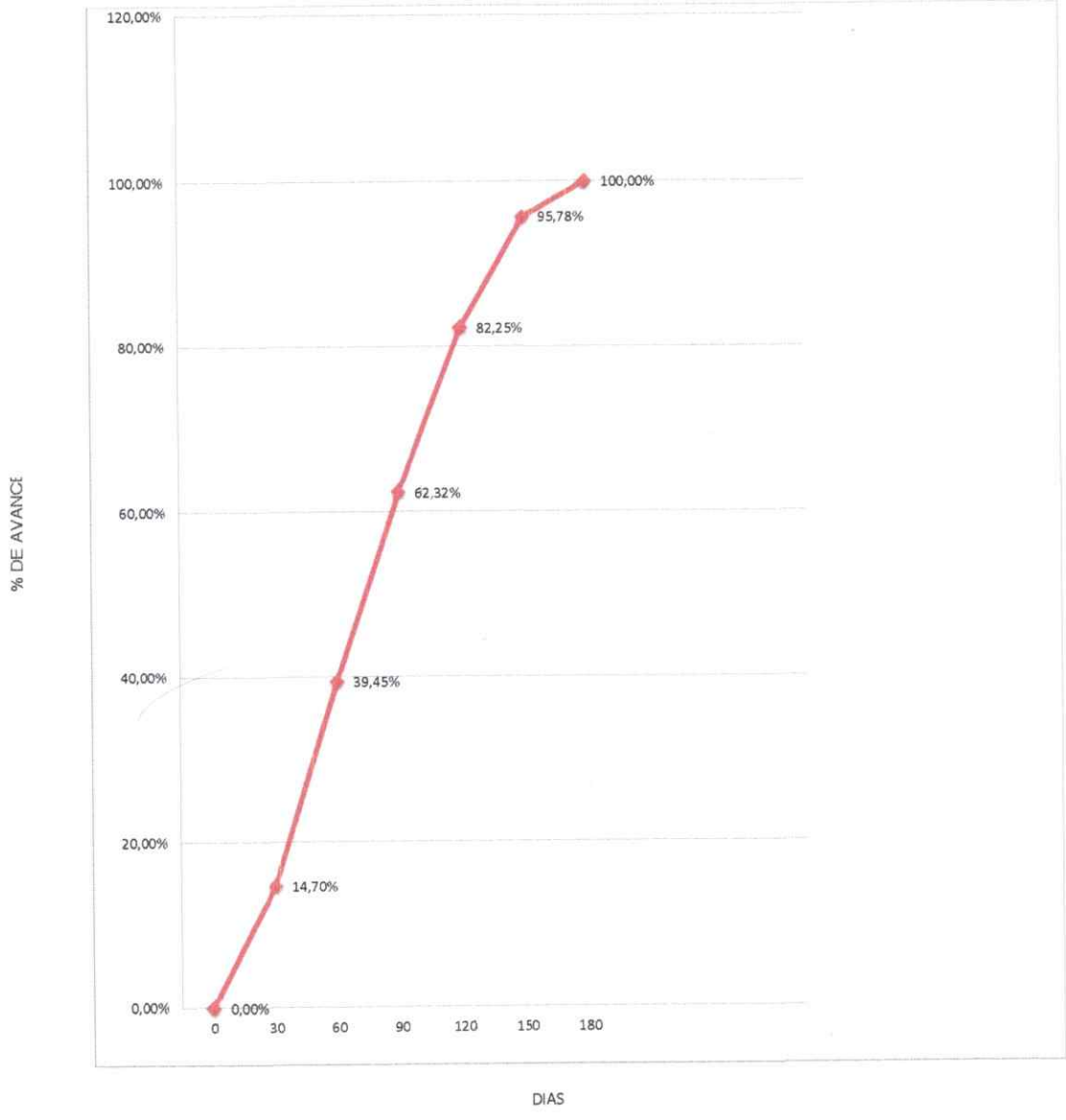
OBRA: REEMPLAZO PARCIAL DE CUBIERTA, REPARACIONES VARIAS E INSTALACION DE GAS - HOSPITAL " MARIA EVA DUARTE DE PERON " - LOC. "GENERAL CAMPOS" - DPTO. "SAN SALVADOR"



Arq. Verónica Odelli
DIRECTORA DE PROYECTO
UNIDAD TÉCNICA DE SALUD
DIR. GRAL. DE ARQUITECTURA Y CONSTRUCCIONES

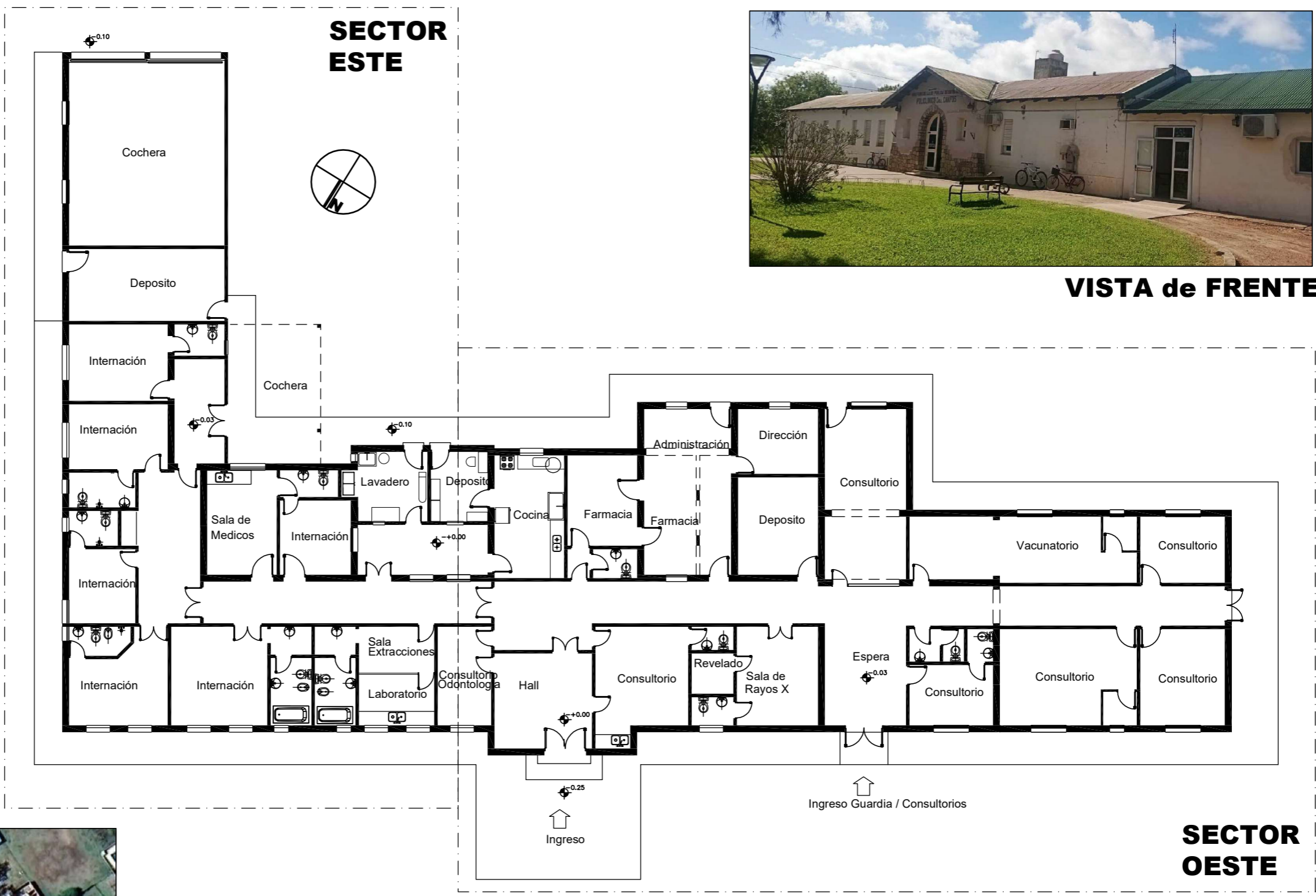

VISTA de FRENTE



VISTA AEREA



Establecimiento: HOSPITAL "MARIA EVA DUARTE DE PERON" - Loc. GENERAL CAMPOS - Dpto. SAN SALVADOR
 Obra: REEMPLAZO PARCIAL DE CUBIERTA, REPARACIONES VARIAS E INSTALACION DE GAS NATURAL

Plano: PLANTA RELEVAMIENTO

| | | | |
|---|--------------------------------------|----------------------|------------------------|
| DIRECCION GRAL. DE ARQUITECTURA Y CONSTRUCCIONES. Directora Gral: Ing. Claudia Benavento | | Escala: 1:200 | N° Plano: 01 |
| Dir: Arq. Veronica Odelli | Proyecto: Arq. Pablo J V Gonzalez | Fecha: Julio 2025 | |

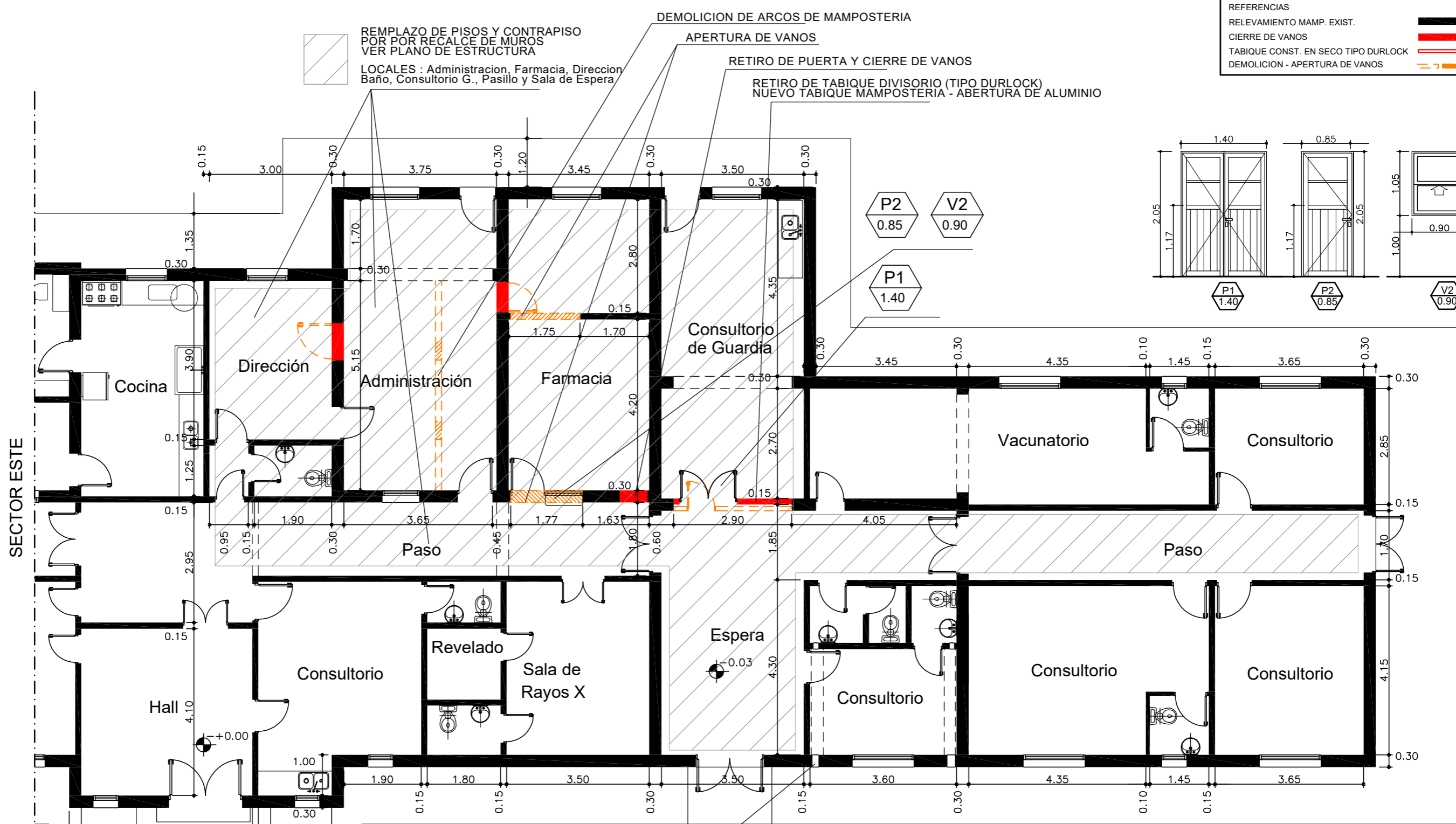

REFERENCIAS

| | |
|-------------------------------------|--|
| RELEVAMIENTO MAMP. EXIST. | |
| CIERRE DE VANOS | |
| TABIQUE CONST. EN SECO TIPO DURLOCK | |
| DEMOLICION - APERTURA DE VANOS | |

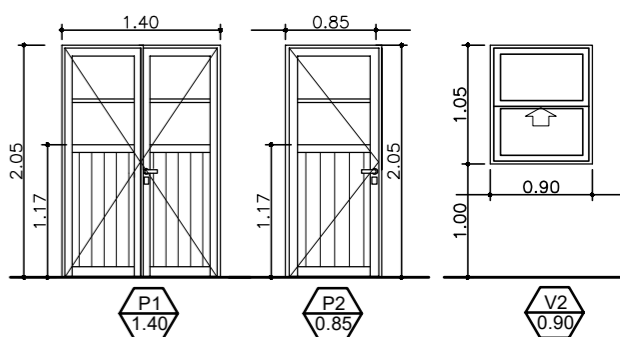

**PLANTA
SECTOR OESTE**



Establecimiento: HOSPITAL "MARIA EVA DUARTE DE PERON" - Loc. GENERAL CAMPOS - Dpto. SAN SALVADOR
 Obra: REEMPLAZO PARCIAL DE CUBIERTA, REPARACIONES VARIAS E INSTALACION DE GAS NATURAL

Plano: PLANTA de TAREAS - SECTOR OESTE

DIRECCION GRAL. DE ARQUITECTURA Y CONSTRUCCIONES.
 Directora Gral: Ing. Claudia Benavento

Dir:
 Arq. Veronica Odelli

Proyecto:
 Arq. Pablo J V Gonzalez

Escala:
 1:100

Fecha:
 Julio 2025

N° Plano:
02

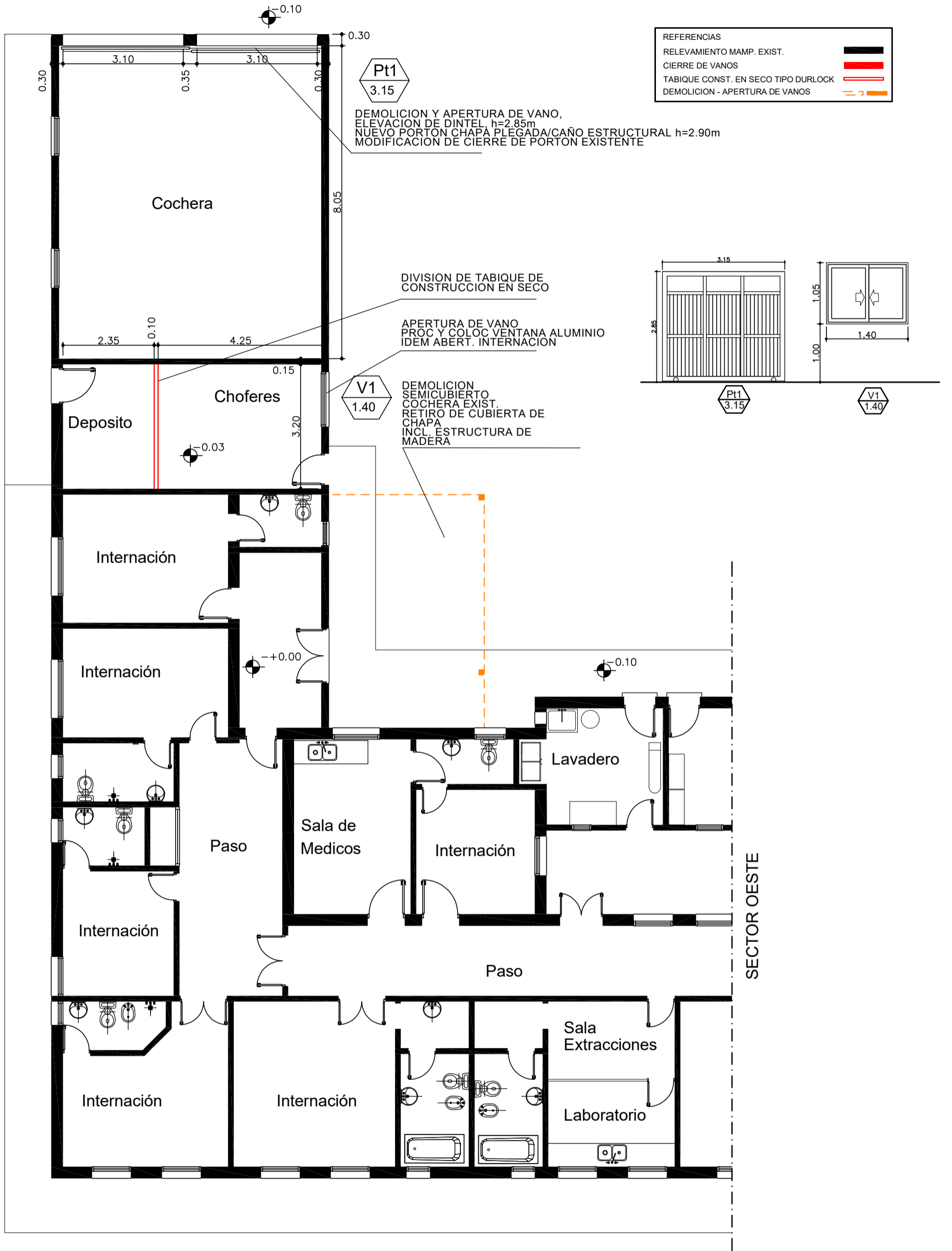

**PLANTA
SECTOR ESTE**



Establecimiento: HOSPITAL "MARIA EVA DUARTE DE PERON" - Loc. GENERAL CAMPOS - Dpto. SAN SALVADOR
 Obra: REEMPLAZO PARCIAL DE CUBIERTA, REPARACIONES VARIAS E INSTALACION DE GAS NATURAL

Plano: PLANTA de TAREAS - SECTOR ESTE

DIRECCION GRAL. DE ARQUITECTURA Y CONSTRUCCIONES.
 Directora Gral: Ing. Claudia Benavento

Escala:
 1:100

N° Plano:

Dir:
 Arq. Veronica Odelli

Proyecto:
 Arq. Pablo J V Gonzalez

Fecha:
 Julio 2025

03



VISTA DE CUBIERTA EN CONTRAFRENTE

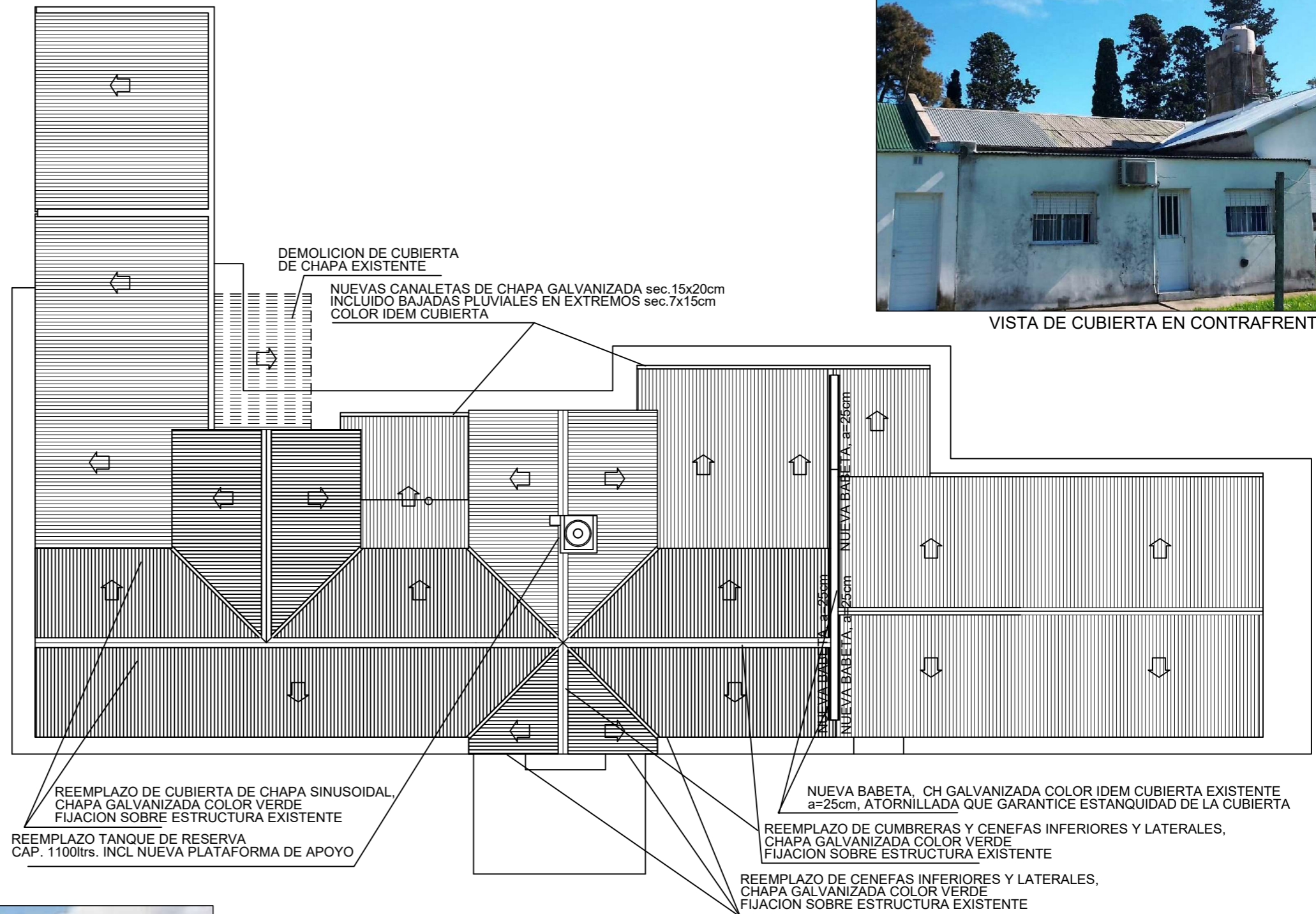

VISTA DE CUBIERTA EN FACHADA



PLANTA DE TECHO



Establecimiento: HOSPITAL "MARIA EVA DUARTE DE PERON" - Loc. GENERAL CAMPOS - Dpto. SAN SALVADOR
 Obra: REEMPLAZO PARCIAL DE CUBIERTA, REPARACIONES VARIAS E INSTALACION DE GAS NATURAL

Plano: PLANTA DE TECHO

DIRECCION GRAL. DE ARQUITECTURA Y CONSTRUCCIONES.
 Directora Gral: Ing. Claudia Benavento

Dir:
 Arq. Veronica Odelli

Proyecto:
 Arq. Pablo J V Gonzalez

Escala:
 1:200

Fecha:
 Julio 2025

N° Plano:

04

REEMPLAZO DE PISOS Y CONTRAPISO
POR POR RECALCE DE MUROS
LOCALES : Administración, Farmacia, Office, Baño,
Consultorio G., Pasillo, Sala de Espera y Vereda perimetral.

Recalce tipo viga

Recalce con unión
de viga y ménsula

Pozos de expansión

SECTOR A INTERVENIR

Recalce tipo ménsula

Recalce de doble ménsula

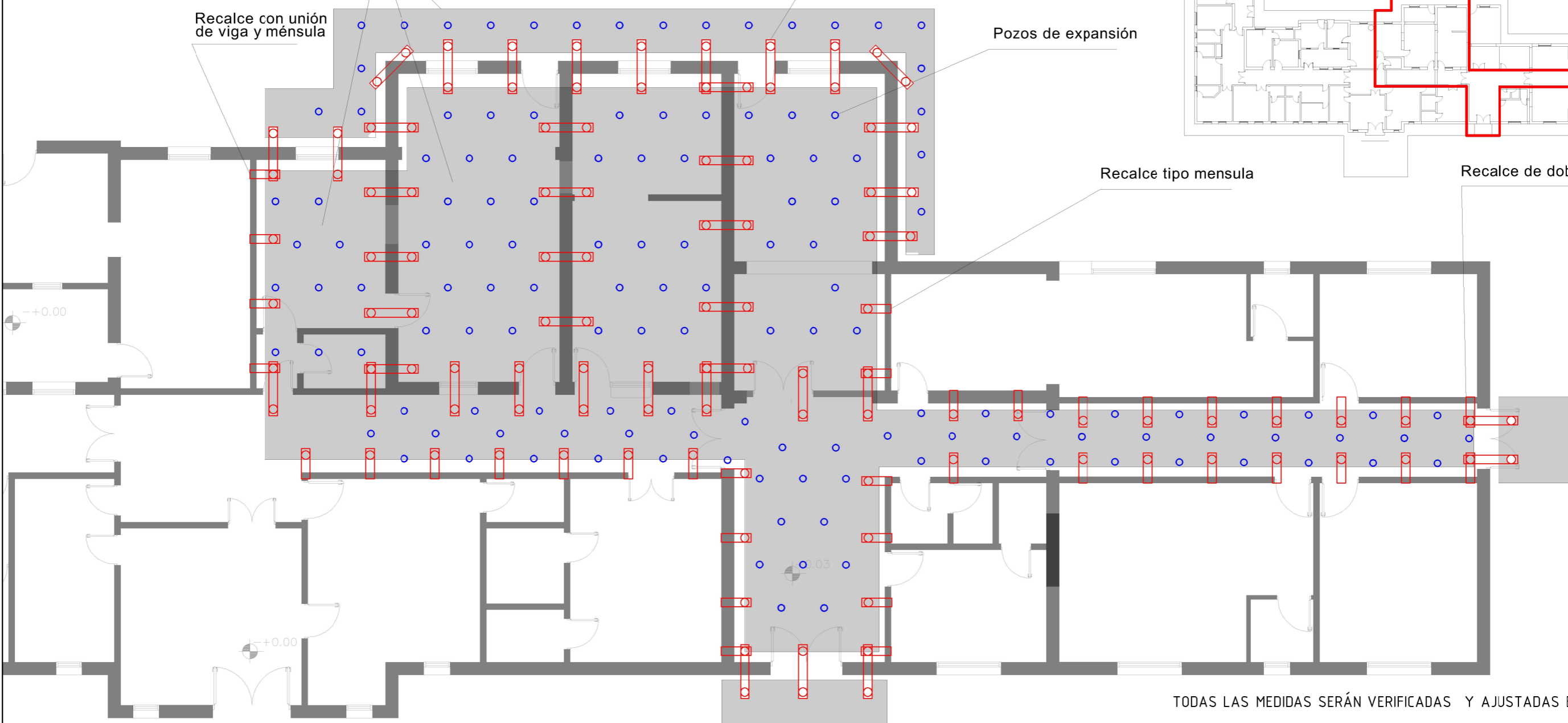

TODAS LAS MEDIDAS SERÁN VERIFICADAS Y AJUSTADAS EN OBRA

ACEROS ADN 4200 kgr./cm²
Hormigón H-25

DETALLE PLANO 2



Viga de recalce:

Armadura 4Ø10
Estribos Ø6 c/20cm

Pilote:

Armadura 4Ø10
Estribos Ø6 c/20cm
hf: -2.00m s/nivel piso

DETALLE PLANO 3



Ménsula de recalce:

Armadura 4Ø10
Estribos Ø6 c/15cm

Pilote:

Armadura 4Ø10
Estribos Ø6 c/20cm
hf: -2.00m s/nivel piso

DETALLE PLANO 4



Pozos de expansión:

Ø15cm, prof.: 1.20m

Separación
aproximada de 1m



MINISTERIO DE
PLANEAMIENTO
INFRAESTRUCTURA Y
SERVICIOS
GOBIERNO DE ENTRE RIOS

Establecimiento: HOSPITAL "MARIA EVA DUARTE DE PERON" - Loc. GENERAL CAMPOS - Dpto. SAN SALVADOR
Obra: REEMPLAZO PARCIAL DE CUBIERTA, REPARACIONES VARIAS E INSTALACION DE GAS NATURAL

Plano: Planta de FUNDACIÓN - RECALCE DE MUROS

DIRECCION GRAL. DE ARQUITECTURA Y CONSTRUCCIONES.
Directora Gral: Ing. Claudia Benavento

Dir:
Arq. Veronica Odelli

Estructuras:
Ing DIEGO BRUGNOLI

Escala:
1:100

Fecha:
Junio 2025

N° Plano:

05

RECALCE VIGA

Vista lateral
Esc. 1:25

Armadura
Esc. 1:25

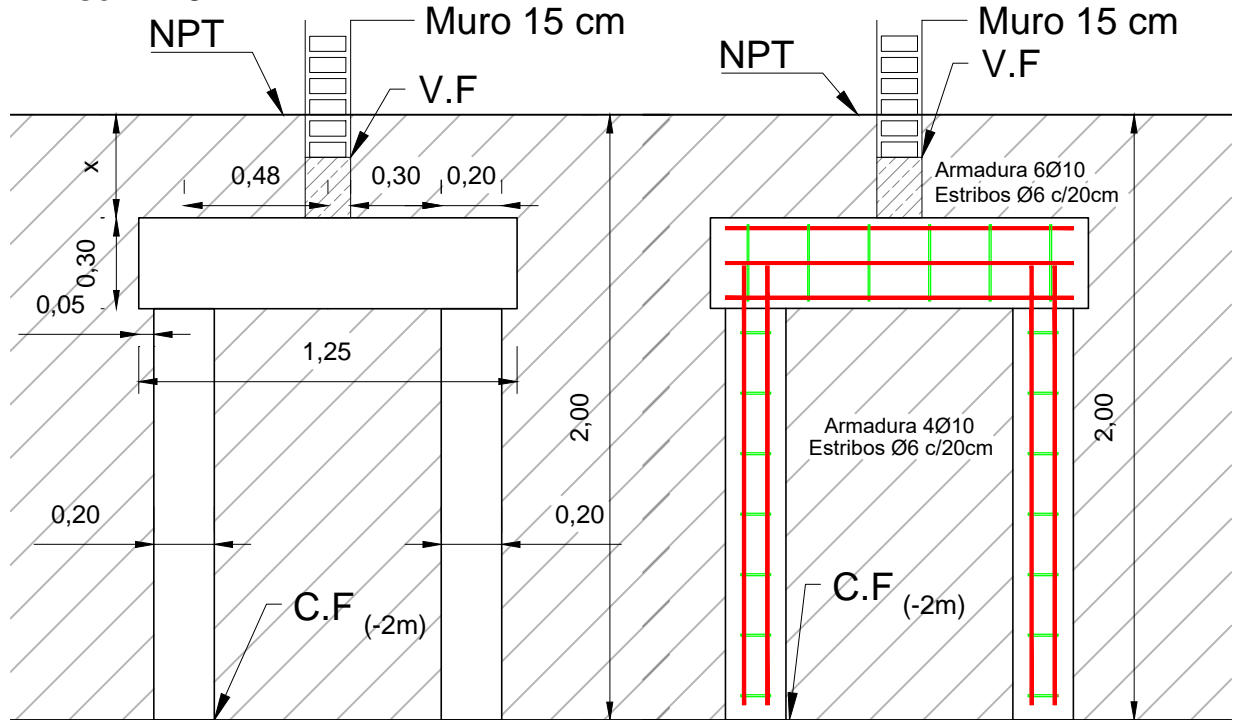

Armadura 6Ø10

Estribos Ø6 c/20cm

Detalle de armadura
Esc. 1:10

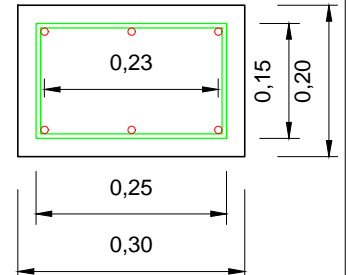
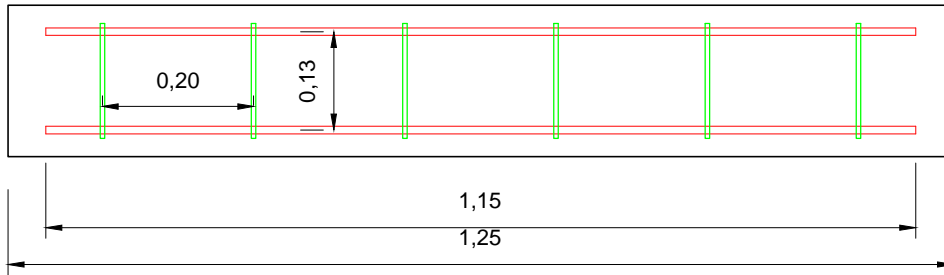

Armadura 4Ø10

Estribos Ø6 c/20cm

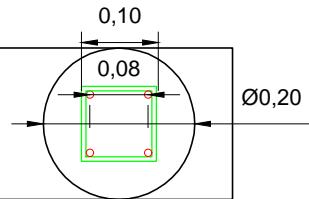
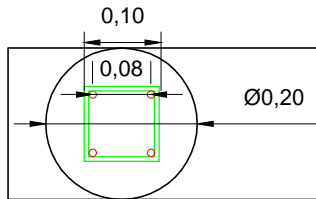

TODAS LAS MEDIDAS SERAN VERIFICADAS Y AJUSTADAS EN OBRA ACEROS ADN 4200 kgr./cm2 Hormigon H-25



MINISTERIO DE
PLANEAMIENTO,
INFRAESTRUCTURA Y
SERVICIOS
GOBIERNO DE ENTRE RIOS

Establecimiento: HOSPITAL "MARIA EVA DUARTE DE PERON" - Loc. GENERAL CAMPOS - Dpto. SAN SALVADOR
Obra: REEMPLAZO PARCIAL DE CUBIERTA, REPARACIONES VARIAS E INSTALACION DE GAS NATURAL

Plano: DETALLE de FUNDACIÓN - RECALCE con VIGA

DIRECCION GRAL. DE ARQUITECTURA Y CONSTRUCCIONES.
Directora Gral: Ing. Claudia Benavento

Escala:
1:25

N° Plano:

Dir:
Arq. Veronica Odelli

Estructuras:
Ing DIEGO BRUGNOLI

Fecha:
Junio 2025

06

RECALCE MÉNSULA

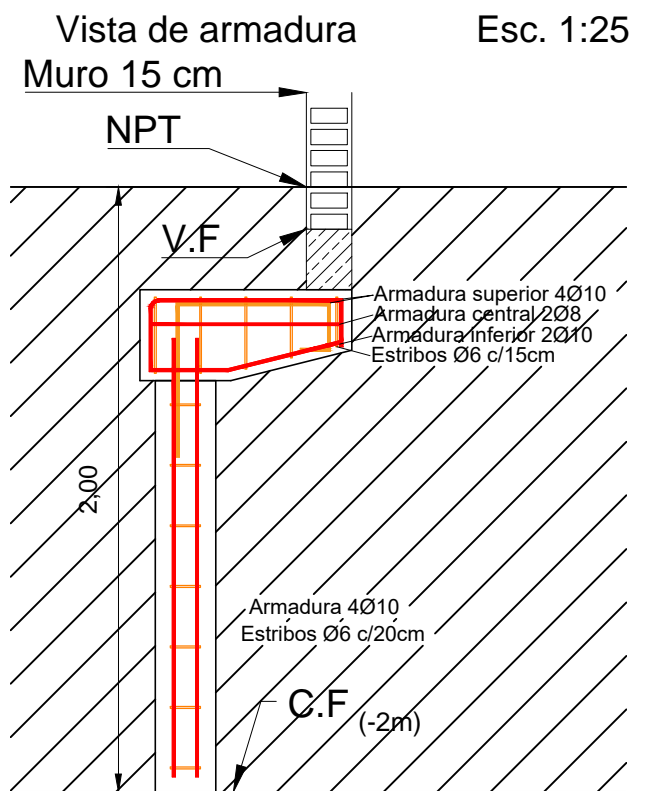
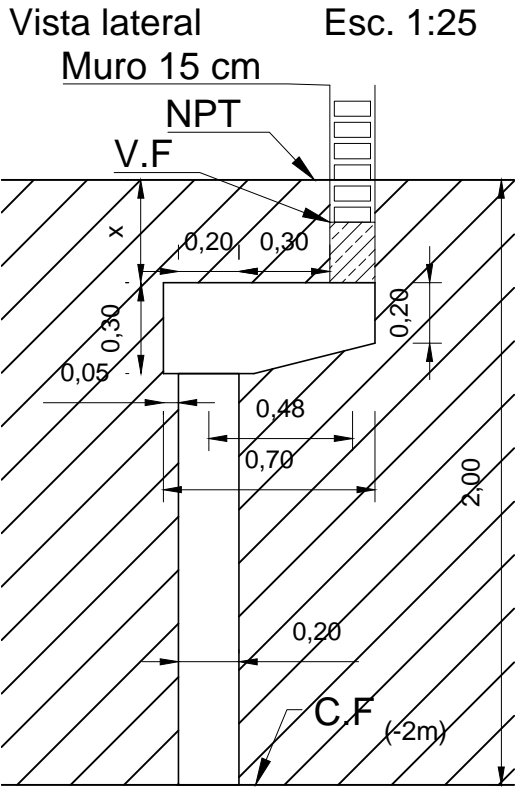

Detalle de armadura Esc. 1:10

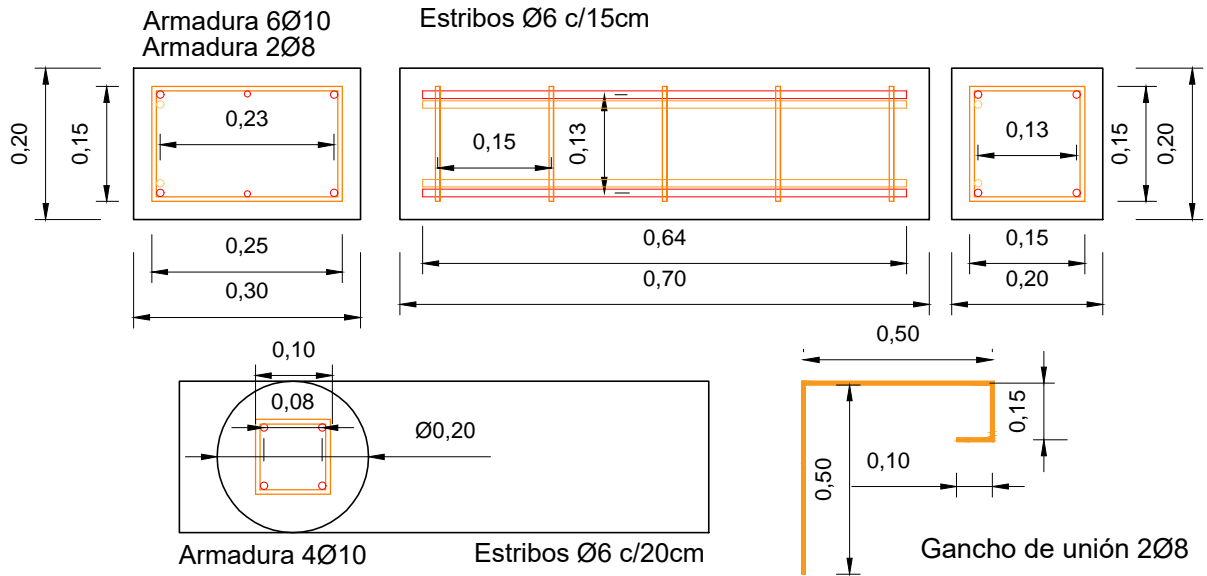

TODAS LAS MEDIDAS SERAN VERIFICADAS Y AJUSTADAS EN OBRA
 ACEROS ADN 4200 kgr./cm² Hormigon H-25



MINISTERIO DE
 PLANEAMIENTO,
 INFRAESTRUCTURA Y
 SERVICIOS
 GOBIERNO DE ENTRE RIOS

Establecimiento: HOSPITAL "MARIA EVA DUARTE DE PERON" - Loc. GENERAL CAMPOS - Dpto. SAN SALVADOR
 Obra: REEMPLAZO PARCIAL DE CUBIERTA, REPARACIONES VARIAS E INSTALACION DE GAS NATURAL

Plano: DETALLE de FUNDACIÓN - RECALCE con MÉNSULA

DIRECCION GRAL. DE ARQUITECTURA Y CONSTRUCCIONES.
 Directora Gral: Ing. Claudia Benavento

Escala:
 1:25

N° Plano:

Dir:
 Arq. Veronica Odelli

Estructuras:
 Ing DIEGO BRUGNOLI

Fecha:
 Junio 2025

07

POZOS DE EXPANSIÓN

Corte lateral

Sobre TN, tapa dos ladrillos comunes

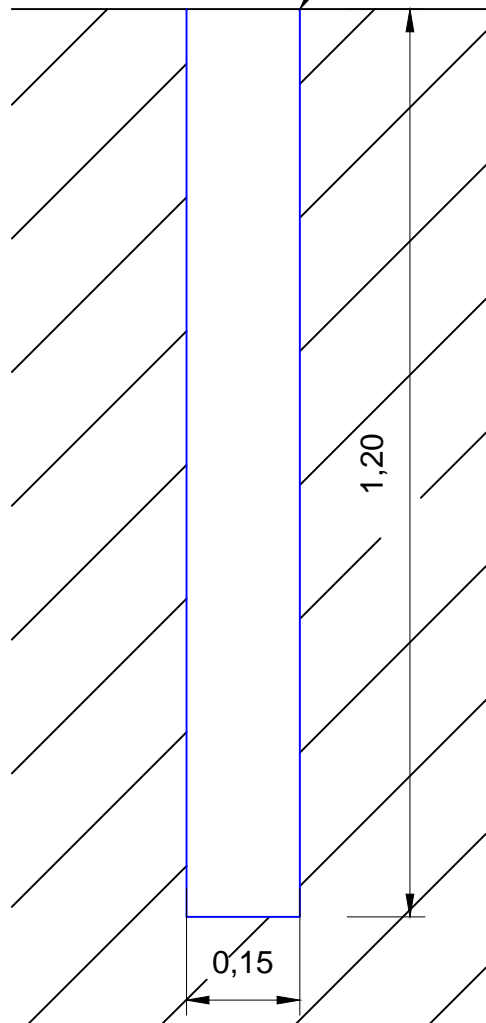

Separación ideal

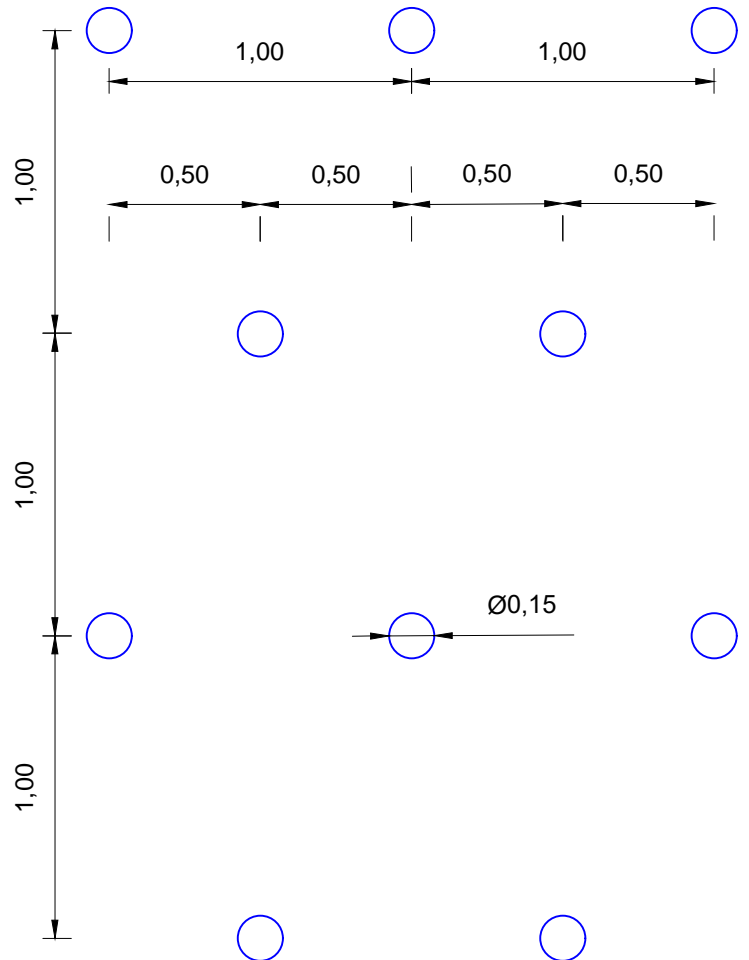

TODAS LAS MEDIDAS SERAN VERIFICADAS Y AJUSTADAS EN OBRA
ACEROS ADN 4200 kgr./cm² Hormigon H-25



MINISTERIO DE
PLANEAMIENTO,
INFRAESTRUCTURA Y
SERVICIOS
GOBIERNO DE ENTRE RIOS

Establecimiento: HOSPITAL "MARIA EVA DUARTE DE PERON" - Loc. GENERAL CAMPOS - Dpto. SAN SALVADOR
Obra: REEMPLAZO PARCIAL DE CUBIERTA, REPARACIONES VARIAS E INSTALACION DE GAS NATURAL

Plano: DETALLE de FUNDACIÓN - POZOS DE EXPANSIÓN

DIRECCION GRAL. DE ARQUITECTURA Y CONSTRUCCIONES.
Directora Gral: Ing. Claudia Benavento

Escala:
1:25

N° Plano:

Dir:
Arq. Veronica Odelli

Estructuras:
Ing DIEGO BRUGNOLI

Fecha:
Junio 2025

08

PLANTA DE UBICACIÓN DE LLAVES Y DINTELES

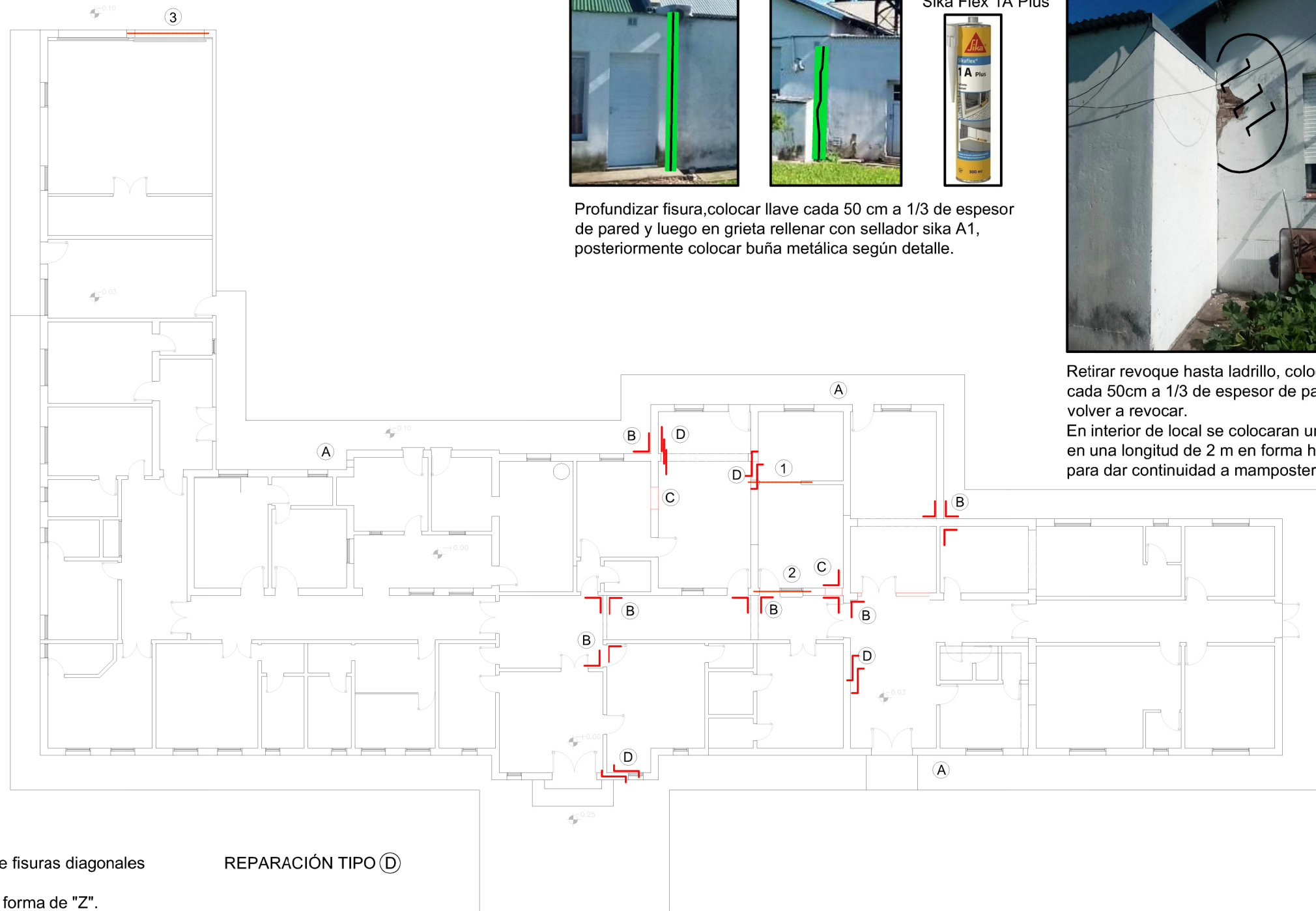

REPARACIÓN TIPO (A)

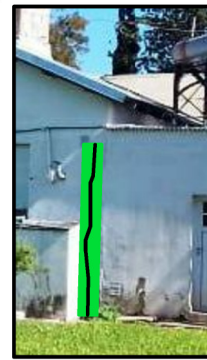

Junta sellada con Sika Flex 1A Plus



Profundizar fisura, colocar llave cada 50 cm a 1/3 de espesor de pared y luego en grieta rellenar con sellador sika A1, posteriormente colocar buña metálica según detalle.

REPARACIÓN TIPO (B)



Retirar revoque hasta ladrillo, colocar llave cada 50cm a 1/3 de espesor de pared y volver a revocar. En interior de local se colocaran un Ø8 c/m en una longitud de 2 m en forma horizontal para dar continuidad a mampostería.

REPARACIÓN TIPO (C)

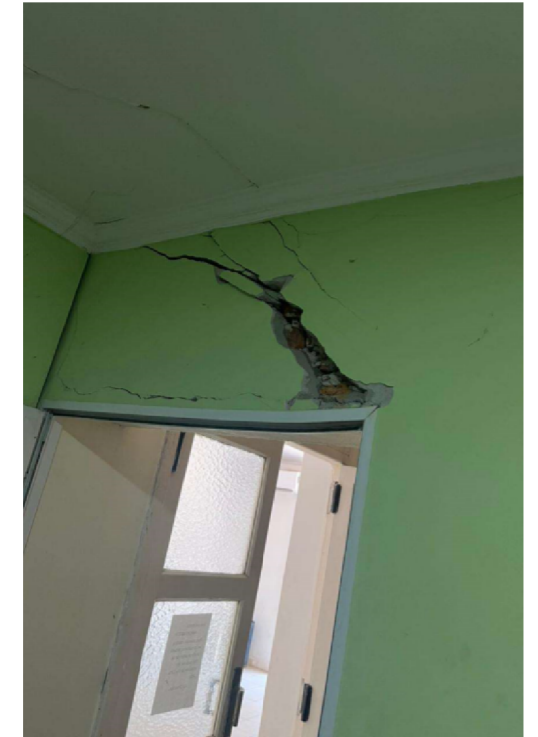

Extracción de abertura y cierre de vano.

Detalle dinteles nuevos 1 y 2.

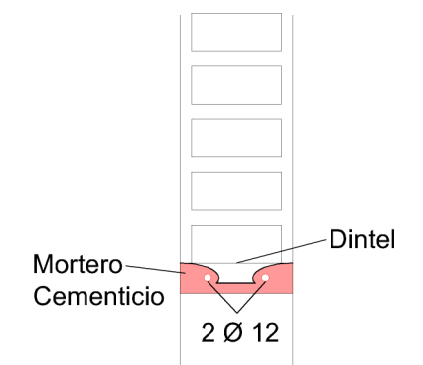

Demolición de mampostería por apertura de vano. Nuevo dintel con dos hierros del 12 recubiertos con mortero cementicio.

Reparación de fisuras diagonales

REPARACIÓN TIPO (D)

- Llave en forma de "Z".
- Colocada a 1/3 de profundidad del muro con mortero cementicio.
- Barras de Ø8 para muros de 30cm
- Barras de Ø6 para muros de 15cm
- Separación aproximada de 50 cm

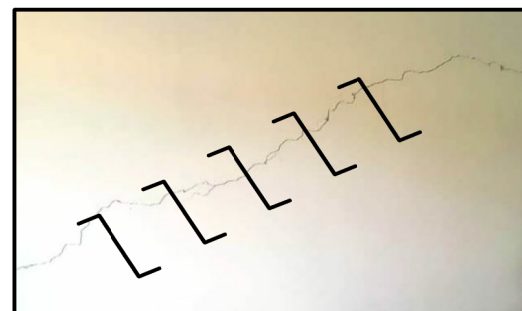

| REFERENCIA | CANTIDAD | DESCRIPCIÓN |
|-------------|----------|-------------------|
| (A) | 3 | Buña metálica |
| (B) | 6 | Llave esquina |
| (C) | 2 | Cierre de vano |
| (D) | 4 | Llave y/o costura |
| (1) (2) (3) | 3 | Dinteles nuevos |

TODAS LAS MEDIDAS SERÁN VERIFICADAS Y AJUSTADAS EN OBRA

ACEROS ADN 4200 kgr./cm2 Hormigón H-25



Establecimiento: HOSPITAL "MARIA EVA DUARTE DE PERON" - Loc. GENERAL CAMPOS - Dpto. SAN SALVADOR
 Obra: REEMPLAZO PARCIAL DE CUBIERTA, REPARACIONES VARIAS E INSTALACION DE GAS NATURAL

Plano: Planta de ESTRUCTURAS - REUBICACIÓN DINTELES Y LLAVES

DIRECCION GRAL. DE ARQUITECTURA Y CONSTRUCCIONES.
 Directora Gral: Ing. Claudia Benavento

Escala:
 1:100

N° Plano:

09

Arq. Veronica Odelli

Estructuras:
 Ing DIEGO BRUGNOLI

Fecha:
 Junio 2025

REUBICACIÓN DE DINTEL

Unión

Esc. 1/25

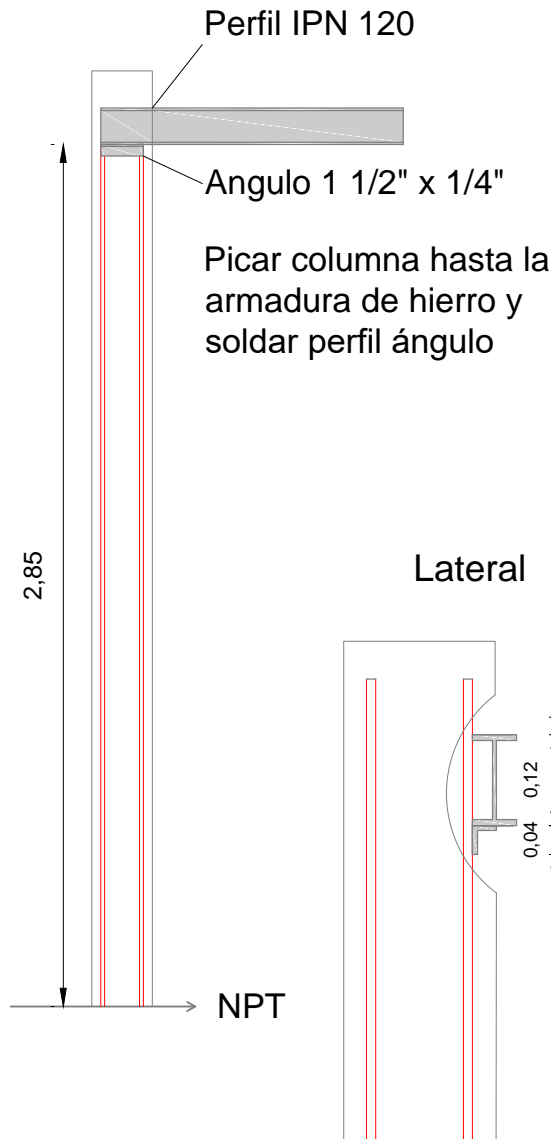

DETALLES

Esc. 1/10

Lateral

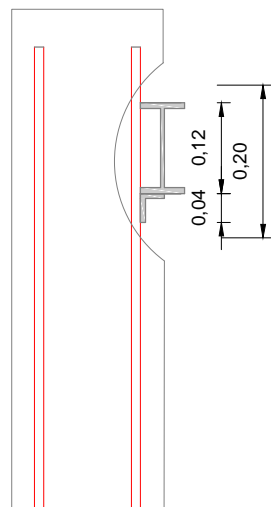

Frontal

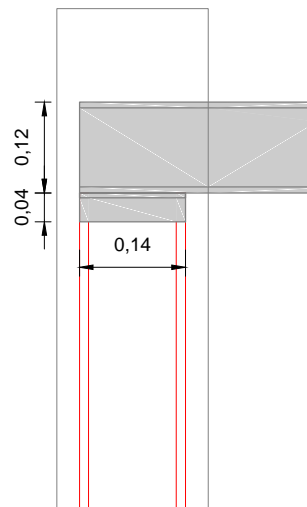

Perfil L 1 1/2" X 1/2"

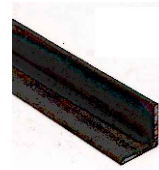

Perfil IPN 120



TODAS LAS MEDIDAS SERAN VERIFICADAS Y AJUSTADAS EN OBRA
ACEROS ADN 4200 kgr./cm² Hormigon H-25



MINISTERIO DE
PLANEAMIENTO,
INFRAESTRUCTURA Y
SERVICIOS
GOBIERNO DE ENTRE RIOS

Establecimiento: HOSPITAL "MARIA EVA DUARTE DE PERON" - Loc. GENERAL CAMPOS - Dpto. SAN SALVADOR
Obra: REEMPLAZO PARCIAL DE CUBIERTA, REPARACIONES VARIAS E INSTALACION DE GAS NATURAL

Plano: DETALLE de DINTEL - PERFIL METÁLICO

DIRECCION GRAL. DE ARQUITECTURA Y CONSTRUCCIONES.
Directora Gral: Ing. Claudia Benavento

Escala:
1:25

N° Plano:

10

Dir:
Arq. Veronica Odelli

Estructuras:
Ing DIEGO BRUGNOLI

Fecha:
Junio 2025

P1

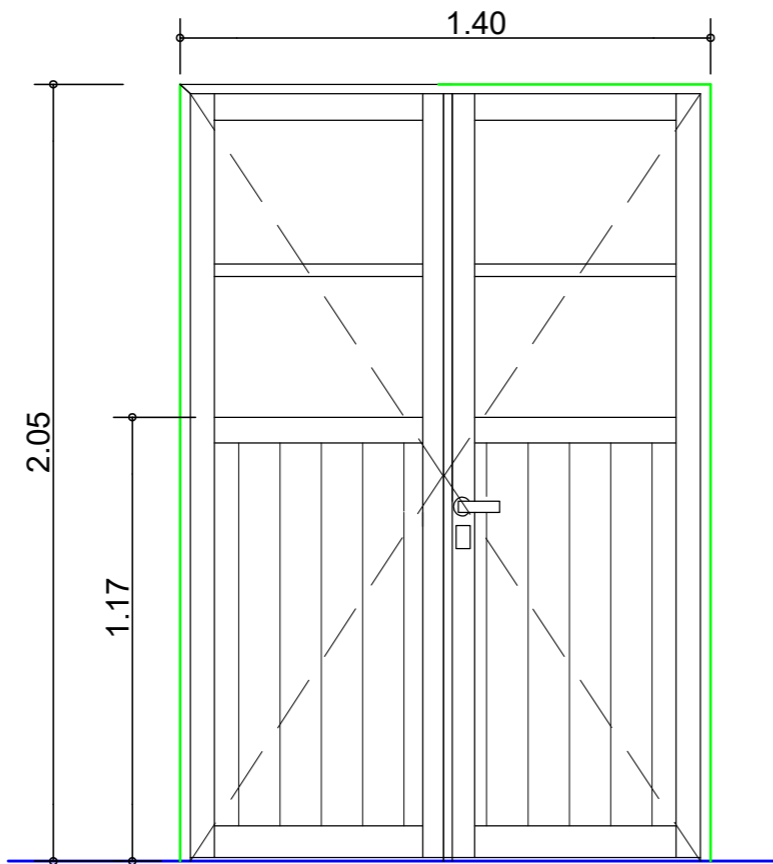

Peso aproximado vidrios: 11,55 Kg.
 Peso aproximado perfiles (sin herrajes, ni vidrios): 27,50 Kg

| | |
|-----------------------|--|
| FORMA DE ABRIR: | Dos hojas rebatir (PR). |
| MARCO: | ALU. s/cláusulas con perfilera Tipo Aluar, PUERTA Sistema Herrero (Linea Santa Fe) o similar en forma y peso. |
| HOJA: | Aluminio s/cláusulas con perfilera Tipo Aluar, Sistema Herrero o similar en forma y peso. Parante de 36 mm |
| VIDRIOS: BURLETES: | Triples (4mm) fantasia tipo STIPOLITE. de EPDM (PROPILENO-DIENO-MONOMERO) Tipo Q (en hoja) o similar en forma. |
| HERRAJES: | Tres bisagras de aluminio extruido con eje de acero revestido en nylon. Manija tipo balancin bronce platil. En hoja principal cerradura tipo TRABEX. En hoja secundaria pasadores metalicos, embutidos en la car superior e inferior de la hoja. |
| TERMINACIÓN: | Aluminio color blanco con pintura en polvo horneada |

P2

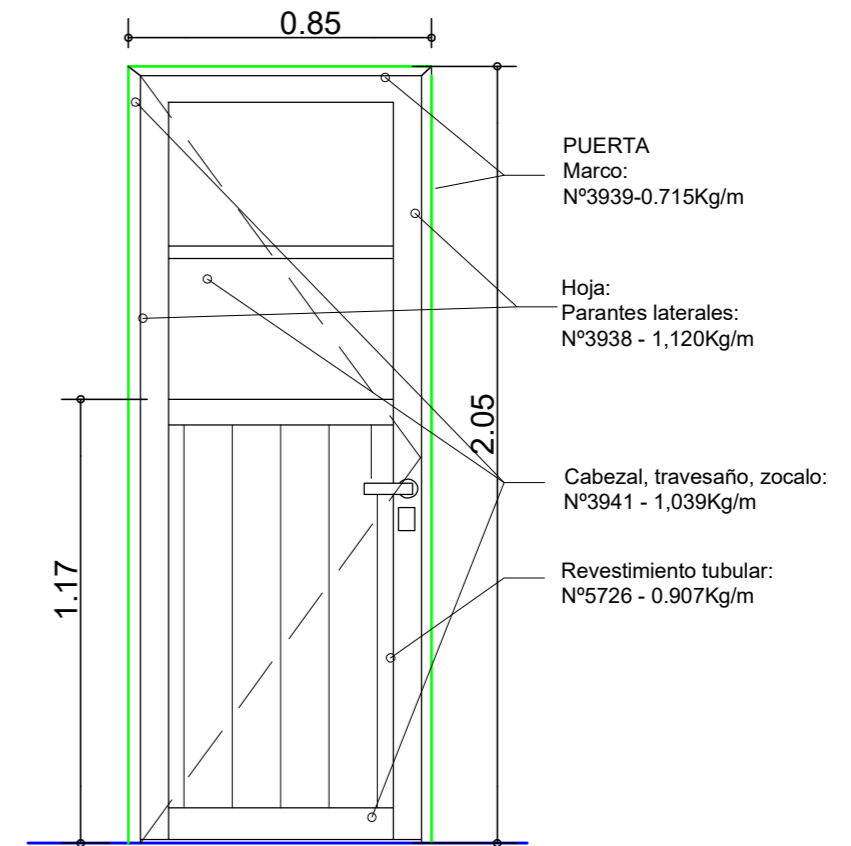

Peso aproximado vidrios: 6,25Kg.
 Peso aproximado perfiles (sin herrajes, ni vidrios): 16,80Kg

| | |
|-----------------------|--|
| FORMA DE ABRIR: | Una hoja rebatir (PR). |
| MARCO: | ALU. s/cláusulas con perfilera Tipo Aluar, PUERTA Sistema Herrero (Linea Santa Fe) o similar en forma y peso. |
| HOJA: | Aluminio s/cláusulas con perfilera Tipo Aluar, Sistema Herrero o similar en forma y peso. Parante de 36 mm |
| VIDRIOS: BURLETES: | Triples (4mm) fantasia tipo STIPOLITE. de EPDM (PROPILENO-DIENO-MONOMERO) Tipo Q (en hoja) o similar en forma. |
| HERRAJES: | Tres bisagras de aluminio extruido con eje de acero revestido en nylon. Manija tipo balancin bronce platil. Cerradura tipo TRABEX. |
| TERMINACIÓN: | Aluminio color blanco con pintura en polvo horneada |



Establecimiento: HOSPITAL "MARIA EVA DUARTE DE PERON" - Loc. GENERAL CAMPOS - Dpto. SAN SALVADOR
 Obra: REEMPLAZO PARCIAL DE CUBIERTA, REPARACIONES VARIAS E INSTALACION DE GAS NATURAL

Plano: DETALLE DE ABERTURAS - P1 - P2

| | | | |
|---|--------------------------------------|------------------------|------------------------|
| DIRECCION GRAL. DE ARQUITECTURA Y CONSTRUCCIONES. Directora Gral: Ing. Claudia Benavento | | Escala: 1:20 | N° Plano: 11 |
| Dir: Arq. Veronica Odelli | Proyecto: Arq. Pablo J V Gonzalez | Fecha: Junio 2025 | |

V1

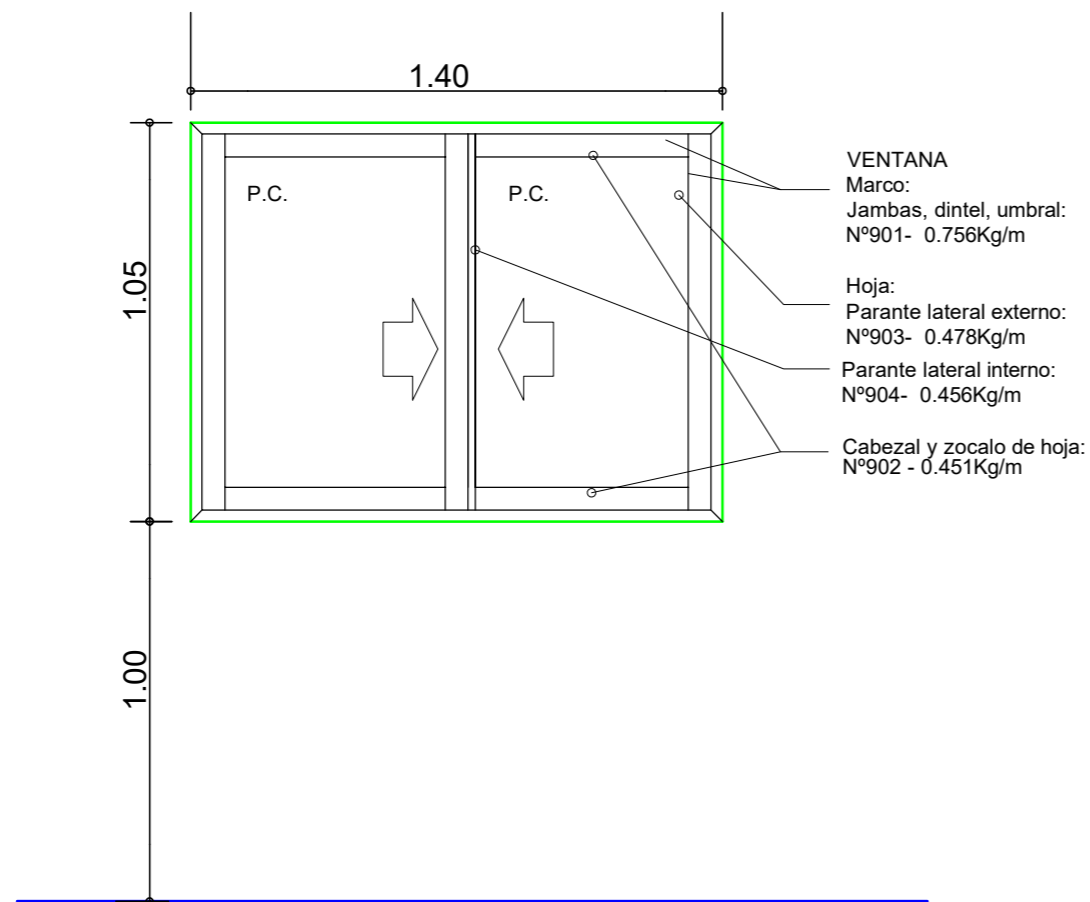

Peso aproximado vidrios: 11,52 kg.
Peso aproximado perfiles (sin herrajes, ni vidrios): 7,50 Kg

| | |
|-----------------------|---|
| FORMA DE ABRIR: | Dos paños corredizos (PC). |
| MARCO: | Aluminio color blanco s/clusulas con perfilera Tipo Aluar, Sistema Ekonal Plus o similar en forma y peso. |
| HOJA: | Aluminio color blanco s/clusulas con perfilera Tipo Aluar, Sistema Ekonal Plus o similar en forma y peso. |
| VIDRIOS: BURLETES: | Triples (4mm) fantasia tipo STIPOLITE. de EPDM (PROPILENO-DIENO-MONOMERO) Tipo Q (en hoja) o similar en forma. |
| HERRAJES: | Deslizamiento sobre ruedas de nylon, tipo Rueda Burana . Cierre central especial para corredizas tipo Tamara |
| TERMINACIÓN: | Aluminio color blanco con pintura en polvo horneada |

V2

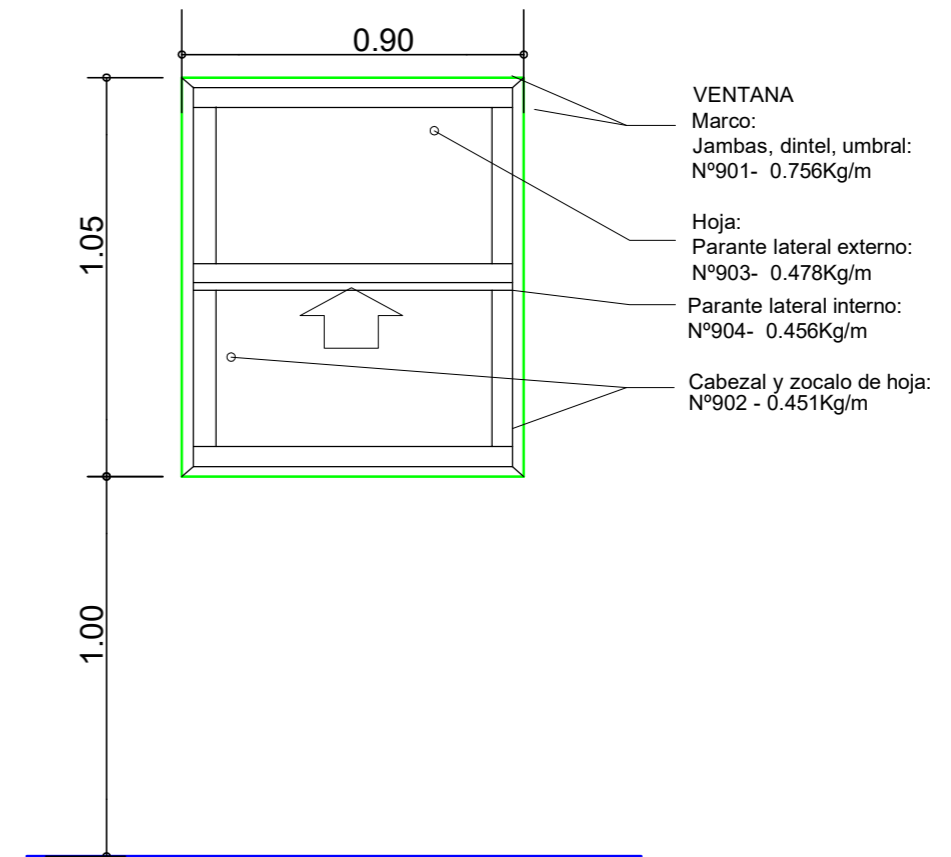

Peso aproximado vidrios: 7,30 kg.
Peso aproximado perfilera (sin herrajes, ni vidrios): 6,10 Kg

| | |
|-----------------------|--|
| FORMA DE ABRIR: | Hoja superior fija Hoja inferior con desplazamiento vertical . |
| MARCO: | Aluminio color blanco s/clusulas con perfilera Tipo Aluar, Sistema Ekonal Plus o similar en forma y peso. |
| HOJA: | Aluminio color blanco s/clusulas con perfilera Tipo Aluar, Sistema Ekonal Plus o similar en forma y peso. |
| VIDRIOS: BURLETES: | Triples (4mm) fantasia tipo STIPOLITE. de EPDM (PROPILENO-DIENO-MONOMERO) Tipo Q (en hoja) o similar en forma. |
| HERRAJES: | Deslizamiento sobre ruedas de nylon, tipo Rueda Burana . Cierres laterales, tipo pasadores en parte inferior de hoja. |
| TERMINACIÓN: | Aluminio color blanco con pintura en polvo horneada |



Establecimiento: HOSPITAL "MARIA EVA DUARTE DE PERON" - Loc. GENERAL CAMPOS - Dpto. SAN SALVADOR
Obra: REEMPLAZO PARCIAL DE CUBIERTA, REPARACIONES VARIAS E INSTALACION DE GAS NATURAL

Plano: DETALLE DE ABERTURAS - V1 - V2

DIRECCION GRAL. DE ARQUITECTURA Y CONSTRUCCIONES.
Directora Gral: Ing. Claudia Benavento

Escala:
1:20

N° Plano:

Dir:
Arq. Veronica Odelli

Proyecto:
Arq. Pablo J V Gonzalez

Fecha:
Junio 2025

12

Pt1

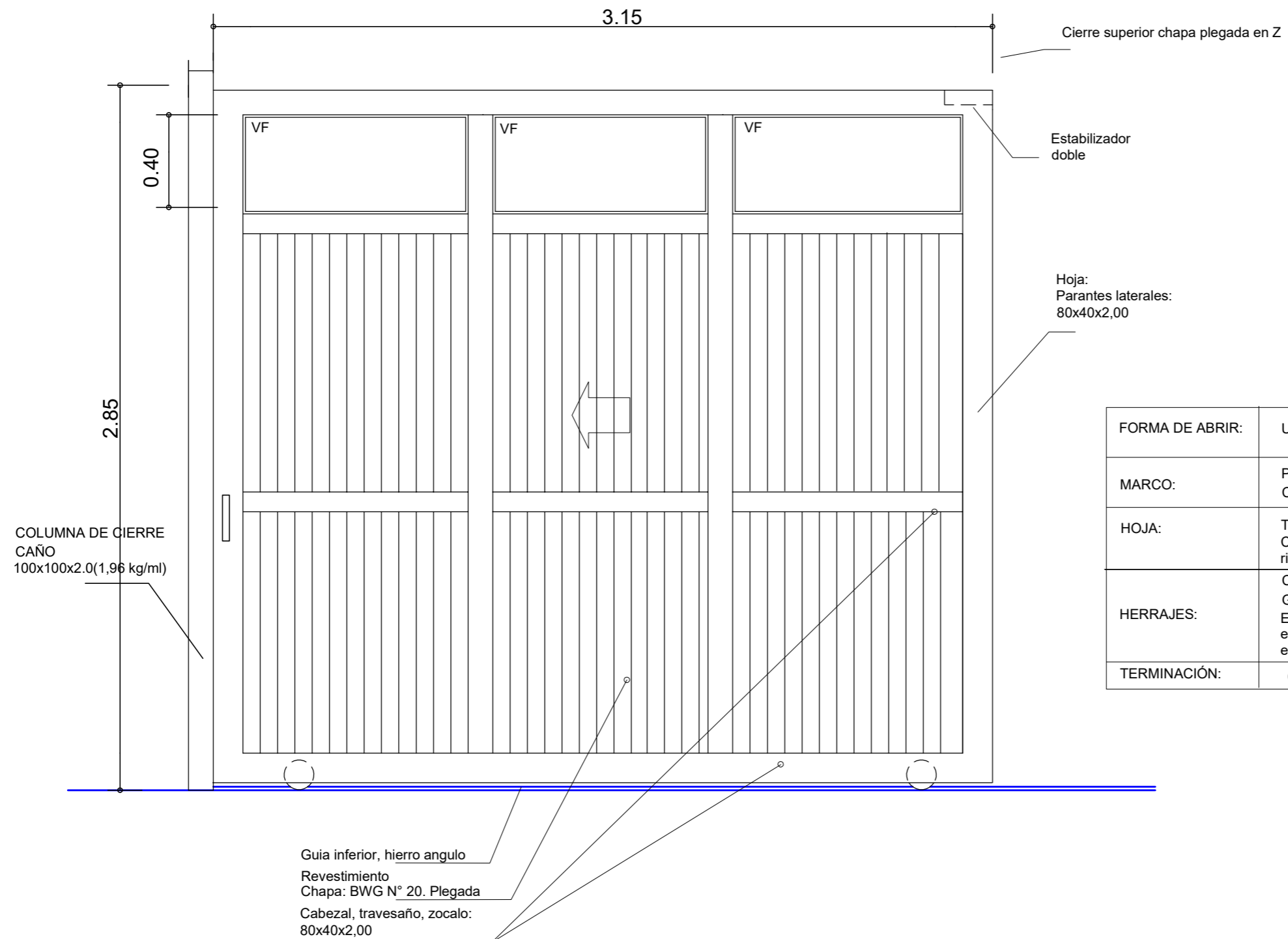

| | |
|-----------------|--|
| FORMA DE ABRIR: | Una hoja corrediza s/guia en V (CORREDIZA INTERIOR). |
| MARCO: | Parantes laterales, zocalo, cabezal, 80x40x2,00mm Columna de caño de hierro 100x100x2.0mm |
| HOJA: | Travesaño y parantes intermedios 80x40x2,00 mm Chapa BWG N°20, plegado en sentido vertical para mayor rigidez. Parte superior vidrio fijo tipo fantasia. |
| HERRAJES: | Cerradura de seguridad tipo gancho. Guia inferior, hierro angulo en V invertido 32x32x3,2mm Estabilizador superior, regulable, con 4 rodillos de nylon montados en pernos de acero colocados en cuerpo de chapa de 2,5mm de espesor. |
| TERMINACIÓN: | Chapa color blanco |



Establecimiento: HOSPITAL "MARIA EVA DUARTE DE PERON" - Loc. GENERAL CAMPOS - Dpto. SAN SALVADOR
Obra: REEMPLAZO PARCIAL DE CUBIERTA, REPARACIONES VARIAS E INSTALACION DE GAS NATURAL

Plano: DETALLE DE ABERTURAS - Pt1

DIRECCION GRAL. DE ARQUITECTURA Y CONSTRUCCIONES.
Directora Gral: Ing. Claudia Benavento

Escala:
1:20

N° Plano:

Dir:
Arq. Veronica Odelli

Proyecto:
Arq. Pablo J V Gonzalez

Fecha:
Junio 2025

13

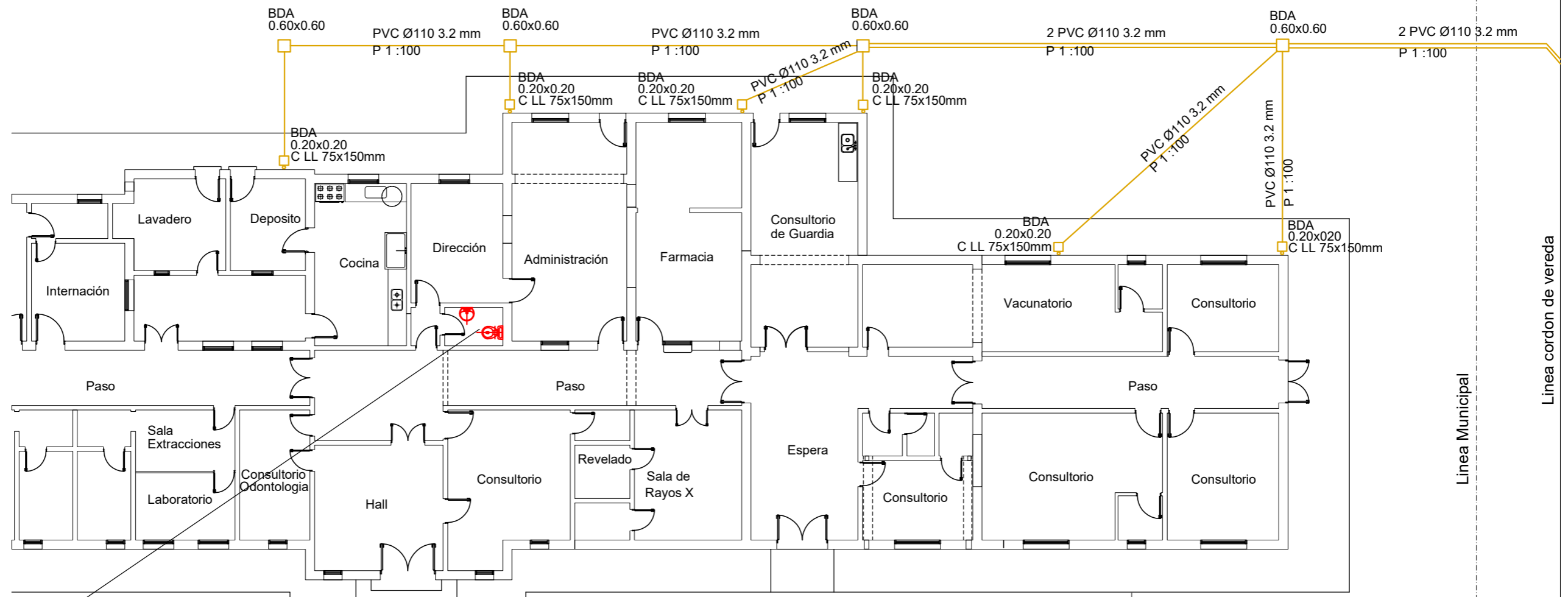

BAÑO:
RECAMBIO DE ARTEFACTO Y GRIFERIAS

LISTADO DE ARTEFACTOS Y ACCESORIOS

- 1 Inodoro pedestal de loza blanca completa incluido tapa y elementos de fijación.
- 1 Depósito de agua de inodoro a mochila de loza blanca completa y planchuela de seguridad para depósito y tapa de mochila
- 1 Portarrollo de loza blanca completo de 150x150mm.
- 1 Lavatorio de loza blanca c/pie completo, incluido elementos de fijación.
- 1 Griferia para pileta de manos completa para agua fria, incluido flexible.
- 1 Jabonera de loza blanca de 150 x 75mm.
- 1 Toallero de loza blanca completo.
- 1 Canilla de servicio pico manguera.
- 1 Espejo de cristal pulido 3mm 0.50x0.60m
- 1 Perchas de loza blanca completa.

PLANTA DESAGUES PLUVIALES



Establecimiento: HOSPITAL "MARIA EVA DUARTE DE PERON" - Loc. GENERAL CAMPOS - Dpto. SAN SALVADOR
 Obra: REEMPLAZO PARCIAL DE CUBIERTA, REPARACIONES VARIAS E INSTALACION DE GAS NATURAL

Plano: INSTALACION SANITARIA - PLANTA DESAGUES PLUVIALES

DIRECCION GRAL. DE ARQUITECTURA Y CONSTRUCCIONES.
 Directora Gral: Ing. Claudia Benavento

Escala:
S/E

Nº Plano:

Dir:
Arq. Veronica Odelli

Proyecto - Instalador:
M.M.O. Flavio Marzo

Fecha:
Julio 2025

14

NUEVAS CANALETAS DE CHAPA GALVANIZADA sec.15x20cm
 INCLUIDO BAJADAS PLUVIALES EN EXTREMOS sec.7x15cm

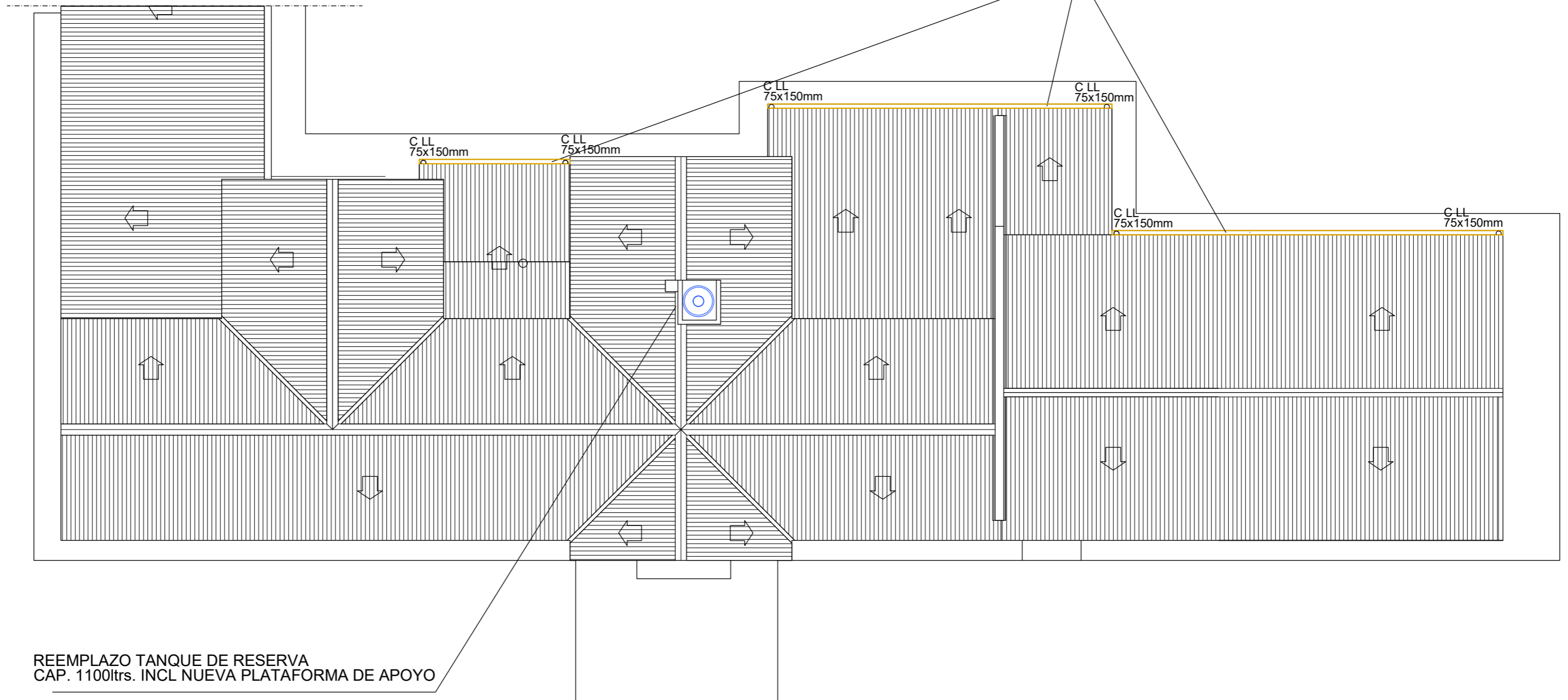

REEMPLAZO TANQUE DE RESERVA
 CAP. 1100ltrs. INCL NUEVA PLATAFORMA DE APOYO

PLANTA DE TECHO



Establecimiento: HOSPITAL "MARIA EVA DUARTE DE PERON" - Loc. GENERAL CAMPOS - Dpto. SAN SALVADOR
 Obra: REEMPLAZO PARCIAL DE CUBIERTA, REPARACIONES VARIAS E INSTALACION DE GAS NATURAL

Plano: INSTALACION SANITARIA - PLANTA DE TECHO

DIRECCION GRAL. DE ARQUITECTURA Y CONSTRUCCIONES.
 Directora Gral: Ing. Claudia Benavento

Escala:
 S/E

N° Plano:

Dir:
 Arq. Veronica Odelli

Proyecto - Intalador:
 M.M.O. Flavio Marzo

Fecha:
 Julio 2025

15

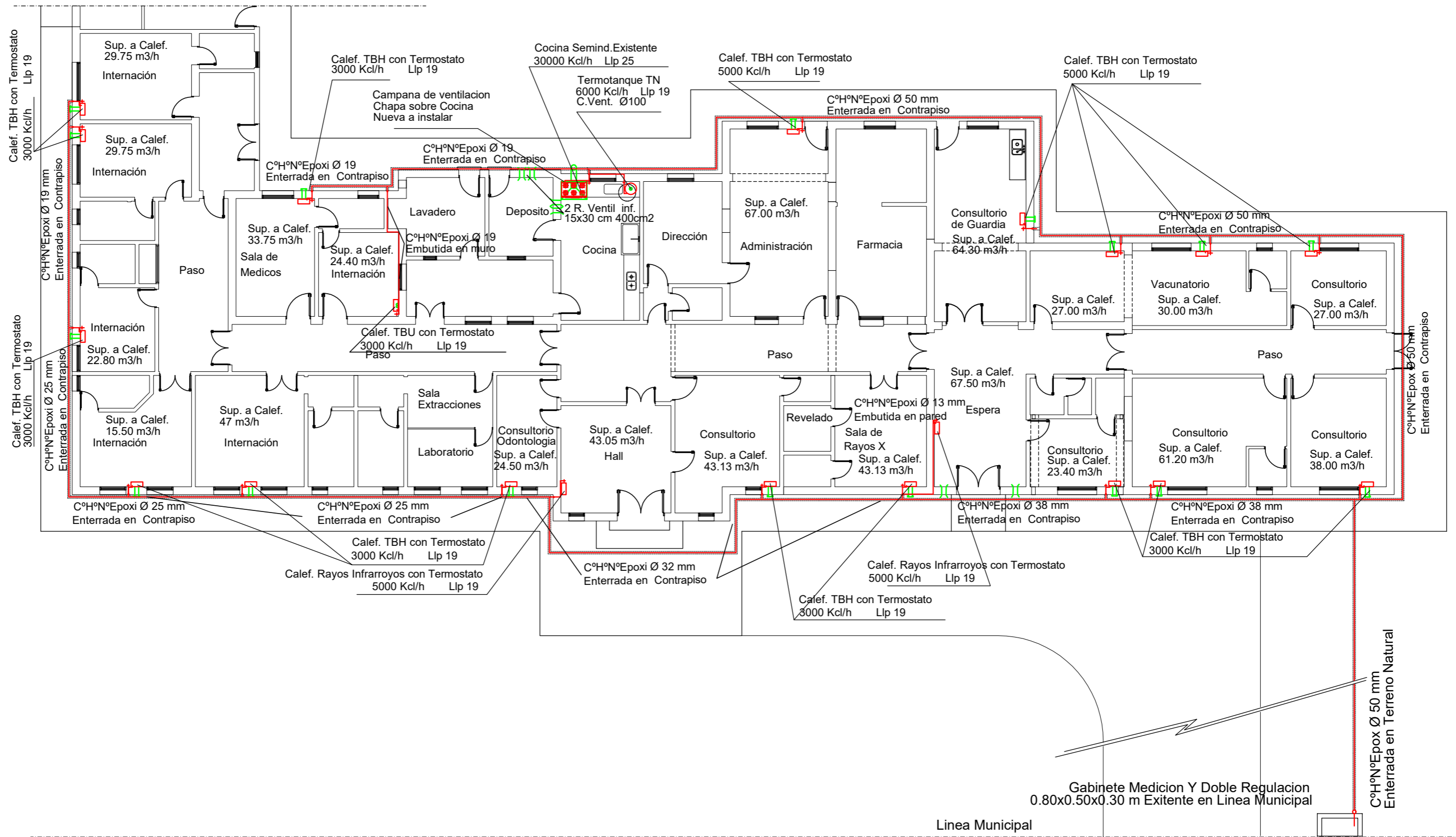

PLANTA INSTALACION GAS NATURAL



Establecimiento: HOSPITAL "MARIA EVA DUARTE DE PERON" - Loc. GENERAL CAMPOS - Dpto. SAN SALVADOR
 Obra: REEMPLAZO PARCIAL DE CUBIERTA, REPARACIONES VARIAS E INSTALACION DE GAS NATURAL

Plano: INSTALACION GAS NATURAL

| | | | |
|---|----------------------------------|----------------------|-----------|
| DIRECCION GRAL. DE ARQUITECTURA Y CONSTRUCCIONES. Directora Gral: Ing. Claudia Benavento | | Escala: S/E | N° Plano: |
| Dir: Arq. Veronica Odelli | Proyecto: M.M.O. Flavio Marzo | Fecha: Julio 2025 | 16 |