

Gobierno de Entre Ríos

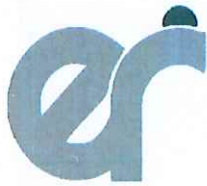

**Dirección Provincial de
OBRAS SANITARIAS de Entre Ríos**
Ministerio de Planeamiento, Infraestructura y Servicios
Gobierno de Entre Ríos

Obra:

***“Ampliación Red Cloacal y conexiones
domiciliarias – 1er Etapa”***

Localidad: Villa Urquiza

Departamento: Paraná

Servicio:

Cloaca

Ing. Florencia Righelato Tomoni
Div. Cómputos y Presupuesto
Estudios y Proyectos
D.G.O.S.E.R.

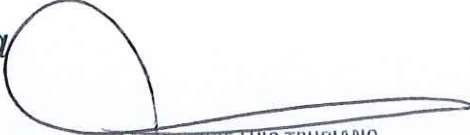
M.M.C. JORGE LUIS TRUPIANO
Director General
Dirección General Obras
Sanitarias de Entre Ríos
M.P.I y S.



Obra:

**“Ampliación Red Cloacal y conexiones
domiciliarias – 1er Etapa”**

Localidad:

Villa Urquiza

Departamento:

Paraná

PLANO DE UBICACIÓN

Ing. Florencia Righelato Timoni
Div. Computos y Presupuesto
Estudios y Proyectos

W.M.C. JORGE LUIS TRUPIANO
Director General
Dirección General Obras
Sanitarias de Entre Ríos
M.P. y S.



PLANO DE UBICACIÓN

Villa Urquiza es un municipio ubicado en el Distrito Tala del departamento Paraná en la provincia de Entre Ríos, República Argentina. El municipio comprende la localidad del mismo nombre y un área rural conformada por Colonia Nueva y La Balsa (Colonia Vieja). Se halla ubicada a 42 km (por asfalto) al norte de la capital provincial.

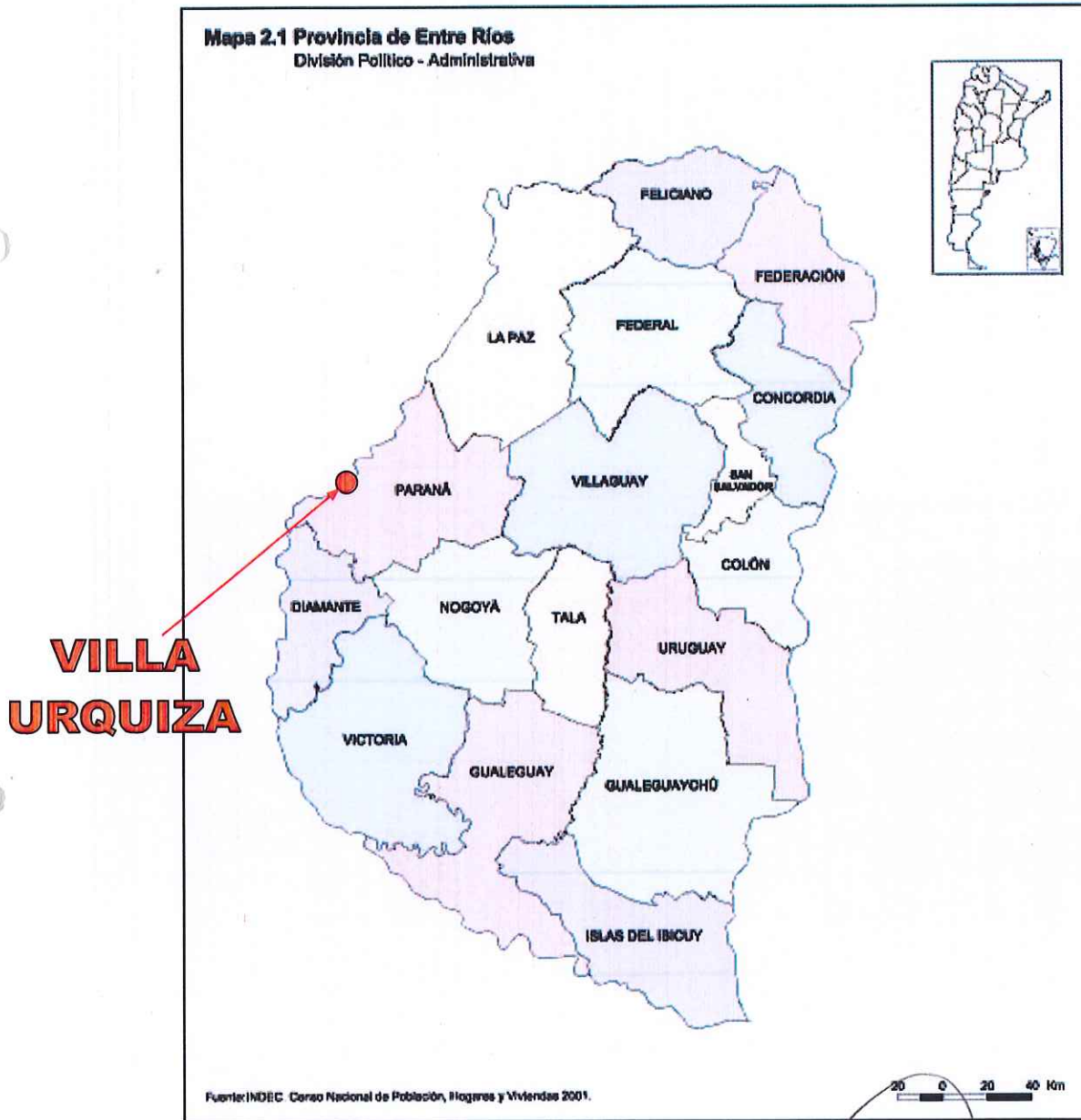

[Handwritten signature]
Ing. Florencia Rigotti Timoni
Div. Cómputos y Proyectos
Estudios y Proyectos
D.P.O.S.E.R.

[Handwritten signature]
M.M.D. JORGE LUIS TRUJILLO
Director General
Dirección General Obras
Sanitarias de Entre Ríos
M.P.I y S.



Obra:

**"Ampliación Red Cloacal y conexiones
domiciliarias - 1er Etapa"**

Localidad:

Villa Urquiza

Departamento:

Paraná

MEMORIA DESCRIPTIVA

Ing. Florencia Righelato Timoni
Div. Cómputos y Presupuesto
Estudios y Proyectos
D.P.O.S.E.R.

M.M.O. JORGE LUIS TRUPIANO
Director General
Dirección General Obras
Sanitarias de Entre Ríos
M.P.I y S.



MEMORIA DESCRIPTIVA

Introducción

El presente proyecto detalla la ETAPA 1 del plan integral de saneamiento para la localidad de Villa Urquiza, perteneciente al Departamento de Paraná en la provincia de Entre Ríos. La primera etapa de este plan director contiene las siguientes características:

Personal afectado a la obra: 130 personas, incluidos profesionales, oficiales, y personal de la construcción (maquinistas, camioneros; etc.).

Plazo de ejecución de la obra: 300 días corridos.

Diámetros y longitudes de cañerías a instalar en la ETAPA 1:

Red Secundaria	
Diámetro [mm]	Longitud [m]
160	3283
200	289
250	150

Impulsión	
Diámetro [mm]	Longitud [m]
160	1003

Marco General

El objetivo del presente Proyecto es la realización de la ETAPA 1 del plan general de saneamiento de la ciudad de Villa Urquiza y la zona aledaña de Ojo de Agua perteneciente a la misma localidad. Ambas ubicaciones se encuentran en el departamento Paraná, sobre el margen izquierdo del Río Paraná, al oeste de la Provincia de Entre Ríos. (Ver figura 1 y 2)



Figura N°1: Ubicación General

W.M.O. JORGE LUIS THORNTON
Director General
Dirección General Obras
Sanitarias de Entre Ríos
M.P.I y S.

Ing. Florencia Timoni
Div. Computos y Presup
Estudios y Proyectos
D.P.O.S.E.R.



"2022 – Las Malvinas son argentinas"



Figura N°2: Ubicación Detallada

Para la ETAPA 1 se tiene en cuenta la zona comprendida entre las calles Aceñolaza – Los ceibos – Los Boyeros – Av. De la Bajada – De Cleves – Av. Las Conchas. A continuación, se detalla un croquis del área:



Figura N°3: Ubicación ETAPA

Florencia Richiardi Timoni
Ing. Florencia Richiardi Timoni
Div. Cómputos y Proyectos
Estudios y Proyectos
D.P.O.S.E.R.

M.M.D. JORGE LUIS TRUFFINO
M.M.D. JORGE LUIS TRUFFINO
Director General
Dirección General Obras
Sanitarias de Entre Ríos
M.P.I y S.

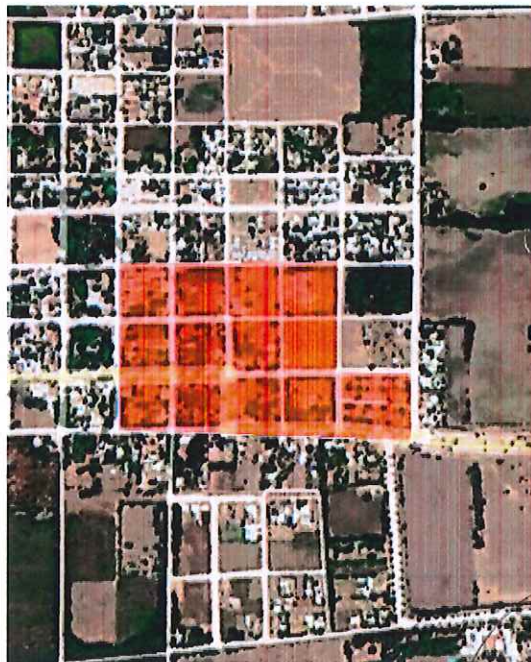

"2022 – Las Malvinas son argentinas"

La población de la localidad, en general de clase media, y media baja, se estima actualmente en unos 3736 habitantes.

El área donde se construirá la obra, posee calles casi en su totalidad de tierra. Las veredas en general son amplias y el arbolado público de densidad variable. La urbanización no se encuentra consolidada, y hay existencia de terrenos desocupados.

Características del Proyecto

El diseño de la obra básica de desagües cloacales de la Localidad para esta ETAPA 1, estará conformado por: redes secundarias, colector a gravedad para el transporte de los efluentes, la EBC N°2 a construir en Los Boyeros y Los Laureles, y la cañería de impulsión N°2.

La red cloacal proyectada, abarca un área aproximada de 15 Ha, incorporando unas 132 conexiones domiciliarias.

Debido a las características topográficas que impiden el desagüe total por gravedad, los efluentes de la red a ejecutar descargarán en la estación de bombeo N°2 que, a través de la impulsión N°2, conducirá el líquido hacia la boca de registro existente en la esquina de Gastón de Cleves y Av. Las Conchas.

Las trazas de las cañerías se proyectaron en su mayoría por vereda considerando conexiones cortas y largas de ejecución con tunelera.

Características Técnicas

Las obras correspondientes a la red secundaria a contratar comprenden la instalación de las siguientes cantidades de cañería de PVC:

- 3.283 m de diámetro nominal 160 mm
- 289 m de diámetro nominal 200 mm
- 150 m de diámetro nominal 250 mm

Se ejecutarán 132 conexiones domiciliarias y se construirán 30 bocas de registro.

Asimismo, se deberá construir la estación de bombeo N°2 con su correspondiente impulsión, cuya longitud total es 1.003 metros de cañería PVC DN 160mm.

El Presupuesto Oficial de este proyecto asciende a la suma de **PESOS OCHENTA Y SEIS MILLONES TRESCIENTOS TREINTA Y SEIS MIL SEISCIENTOS DOCE CON 49/100.- (\$ 86.336.612,49)**, con precios correspondientes al mes mayo del 2022, con un plazo de ejecución de trescientos (300) días corridos.

M.M.O. JORGE LUIS TORRES
Director General
Dirección General Obras
Sanitarias de Entre Ríos
M.P.I y S.

Ing. Florencia Richalfo Timoni
Div. Cómputos y Proyección
Estudios y Proyectos
D.P.O.S.E.R.



Obra:

“Ampliación Red Cloacal y conexiones domiciliarias – 1er Etapa”

Localidad:

Villa Urquiza

Departamento:

Paraná

MEMORIA TÉCNICA

Ing. Florencia Righelato Timoni
Div. Cómputos y Presupuesto
Estudios y Proyectos
D.P.O.S.E.R.

Ing. Roberto Gustavo Funes

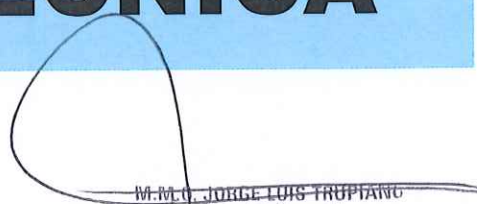
M.M.C. JORGE LOIS TRUPIANO
Director General
Dirección General Obras
Sanitarias de Entre Ríos
M.P.I y S.

Ing. Ricardo Marcelo Ceriale 1



INDICE GENERAL

1.	INTRODUCCIÓN	3
2.	UBICACIÓN GENERAL.....	3
3.	PARAMETROS DE DISEÑO	5
3.1.	Población de diseño	5
3.2.	Dotación.....	8
3.3.	Criterios Generales.....	8
3.4.	Caudales	8
4.	RED SECUNDARIA CLOACAL.....	9
4.1.	Planilla de cálculo	9
5.	SISTEMAS A PRESIÓN	10
5.1.	Ubicaciones.....	10
5.1.1.	Sistema a presión N°2.....	10
5.2.	Impulsiones	11
5.3.	Estaciones de bombeo.....	11
5.3.1.	Caudales	11
5.3.2.	Dimensiones características	12
5.3.3.	Detección y control de niveles.....	13
5.3.4.	Curva de instalación	14
5.3.5.	Selección de equipos de bombeo.....	15
5.3.6.	Instalaciones electromecánicas.....	15
5.3.7.	Presentación de Resultados	15
5.3.8.	Presentación de Resultados EQUIPOS DE BOMBEO.....	17
6.	ETAPA 1.....	19

M.M.C. JORGE LUIS TRUJILLO
Director General
Dirección General Obras
Sanitarias de Entre Ríos
M.P.I y S.

Ing. Roberto Gustavo Funes

Ing. Ricardo Marcelo Ceriale 2

MEMORIA TÉCNICA

1. INTRODUCCIÓN

El presente informe detalla el plan director de saneamiento para localidad de Villa Urquiza, perteneciente al Departamento de Paraná en la provincia de Entre Ríos. Asimismo, se incluye una zona aledaña a la ciudad denominada Ojo de Agua. El proyecto incluye las redes secundarias en donde se volcarán las aguas residuales domiciliarias y confluirán a estaciones de bombeo. En dicho punto se elevará el líquido y, por medio de cañerías de impulsión, descargarán en colectores a partir de los cuales escurrirá hasta llegar a la planta de tratamiento. En este establecimiento se diseñará una nueva estación de bombeo de ingreso a la planta y otra de egreso del líquido tratado para su posterior transporte y vertido al Río Paraná, aguas debajo de la localidad.

2. UBICACIÓN GENERAL

El proyecto se encuentra delimitado como se detalla a continuación:



Imagen N°1: Ubicación General

Como se observa en la siguiente imagen, el área total a considerar contiene gran cantidad de espacios verdes (marcados en marrón). Teniendo en cuenta esto, el área neta del proyecto es 1,4 Km².

M.M. JORGE LUIS TROPANIC
Director General
Dirección General Obras
Sanitarias de Entre Ríos
M.P.I y S.

Ing. Roberto Gustavo Funes
Ing. Florencia Timoni
Div. Computos y Proyectos
D.P.O.S.E.R.

Ing. Ricardo Marcelo Ceriale 3



Imagen N°2: Ubicación espacios verdes

Se proyectan las redes secundarias subdividiendo la cuenca en distintas zonas, a saber:

- Zona Oeste
- Zona Este
- Zona Sur
- Ojo de Agua

Como se observa en la siguiente figura, las tres primeras zonas se encuentran ubicadas en la localidad de Villa Urquiza.



Imagen N°3: Ubicación Detallada

A su vez se determinan los vuelcos de cada sector según el siguiente detalle:

- Zona Oeste a EBC N°1

M. M. D. JORGE LUIS TRUPIANO
Director General
Dirección General Obras
Sanitarias de Entre Ríos
M.P.I y S.

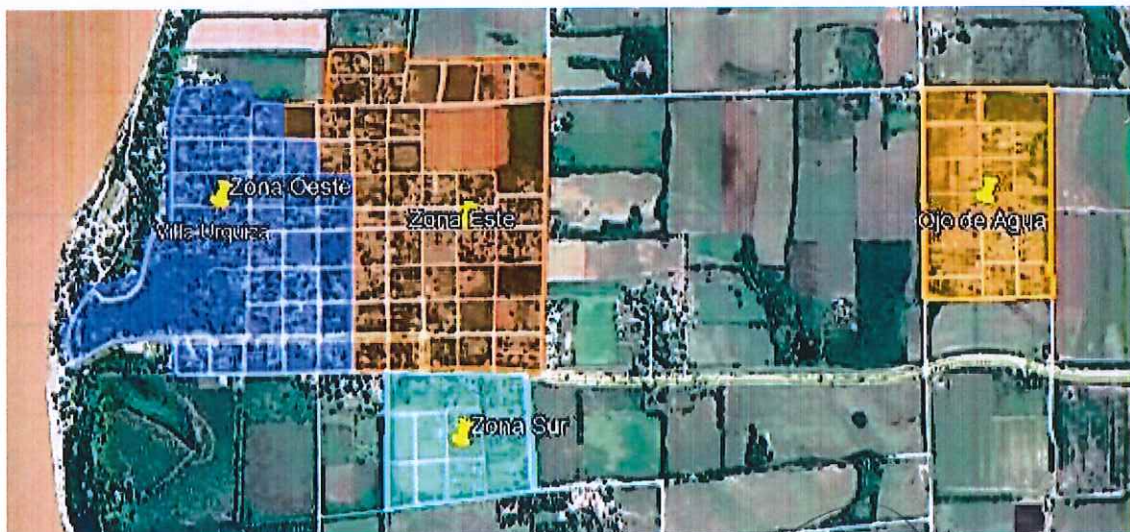
Ing. Roberto Gustavo Funes

Ing. Ricardo Marcelo Ceriale 4



- Zona Este a EBC N°2
- Zona Sur a colector principal
- Ojo de Agua a EBC N°3

Luego de dichas redes secundarias se establecen las estaciones de bombeo a partir de las cuales saldrán las impulsiones asociadas. Las trazas de los conductos y sus correspondientes estaciones de bombeo cloacales que forman parte del sistema a presión se detallan en sus respectivos apartados.

3. PARAMETROS DE DISEÑO

Para el presente proyecto se determina el valor de ciertos parámetros que determinan sus características.

En primer lugar, se establece el número de persona a servir en el año de inauguración de la obra y el período de diseño. A partir de estos valores se pudo proyectar la futura expansión de la localidad y determinar el radio futuro a servir.

Por otro lado, se estableció la dotación de agua potable por habitante por día, la que se utilizó para calcular los caudales de diseño.

3.1. Población de diseño

Se establece un **período de diseño en veinte (20) años**, respecto al tiempo que demandará tramitar ante los organismos pertinentes el financiamiento, el proceso licitatorio y la ejecución de las obras, por lo tanto, se considera adecuado adoptar:

- 1) Inicio de las obras, año 2022;
- 2) Finalización y puesta en marcha, año 2023 [año 0];
- 3) 1ª Etapa, año 2033 [año 10];
- 4) 2ª Etapa, año 2043 [año 20].

Para la determinación de la población fija futura a servir, se realizó un análisis poblacional en base a los datos obtenidos en los censos. Según datos del INDEC, la localidad fue únicamente censada en el año 2010. Es decir, no existen registros previos. Debido a ser una ciudad que ha sufrido un incremento poblacional significativo en el pasado reciente, se adopta como criterio para el cálculo de las poblaciones futuras el método de las "Tasas medias anuales decrecientes" mencionados en la norma ENOHSA

La tasa media anual para la proyección de la población se define en base al análisis de las tasas medias anuales de los dos últimos períodos intercensales. Debido a la escasez de datos se adopta como tasa del último período censal (i_t) la relación entre la población actual (3736 habitantes) y la registrada en el censo 2010 (1615 habitantes). Asimismo, al carecer de datos del censo 2001, se adopta como tasa del penúltimo período censal (i_t) igual a la tasa de crecimiento vegetativo de Paraná, cabecera del Departamento al cual pertenece Villa Urquiza.

$$i_t = \left(\frac{P_2}{P_1} \right)^{\frac{1}{N_1}} - 1 = \left(\frac{333930}{319614} \right)^{\frac{1}{9}} - 1 = 0,0069$$

M.M. GEORGE LUIS TRUPIANO
Director General
Dirección General Obras
Sanitarias de Entre Ríos
M.P.I y S.

Ing. Roberto Gustavo Funes

Ing. Ricardo Marcelo Ceriale 5



$$i_{II} = \left(\frac{P_3}{P_2} \right)^{\frac{1}{N_2}} - 1 = \left(\frac{3736}{1615} \right)^{\frac{1}{11}} - 1 = 0,0792$$

- P_1 : Población urbana de Paraná según el antepenúltimo censo nacional (1991).
- P_2 : Población urbana de Paraná según el penúltimo censo nacional (2001).
- P_3 : Población actual de la localidad (2021).

Para el intervalo comprendido entre el último censo y el año inicial del periodo de diseño, se efectuará la proyección con la tasa media anual $i_1=i_{II}$

Teniendo en cuenta que se estiman valores muy superiores a la tasa de crecimiento vegetativo de la provincia de Entre Ríos se estima conveniente utilizar la tasa i_2 para todo el periodo de diseño

$$i_2 = \frac{i_1 + i_{II}}{2} = \frac{0,0069 + 0,0792}{2} = 0,0431$$

Por otro lado, al ser una localidad con cierto movimiento turístico, se establece una población temporaria que, según datos municipales, es de 661 habitantes para el presente año. A partir de este dato y siguiendo los criterios mencionados para la población fija se estima la población futura temporaria.

Finalmente, tendremos la proyección poblacional total para los años que siguen al censo 2010 con la tasa correspondiente hasta el año final del periodo de diseño, que se prevé en **veinte (20) años**:

Ing. Florencia Righelato Timoni
Div. Computos y Presupuesto
Esc. 1005 - E. 7 y 1005 - R. 1005

Ing. Roberto Gustavo Funes

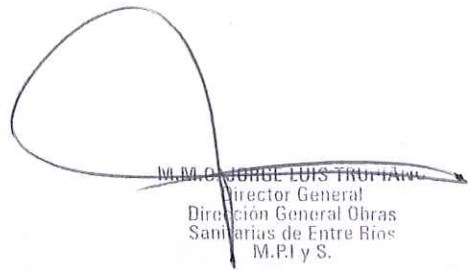
M.M.C. JORGE LUIS TRUFFI
Director General
Dirección General Obras
Sanitarias de Entre Ríos
M.PI y S.

Ing. Ricardo Marcelo Ceriale 6



"2022 - Las Malvinas son Argentinas"

	Población fija		Población temporal		Población total	
	Año	Población	Año	Población	Año	Población
Censo 2010	2010	1615	2010	264	2010	1879
	2011	1743	2011	285	2011	2028
	2012	1881	2012	307	2012	2189
	2013	2030	2013	332	2013	2362
	2014	2191	2014	358	2014	2549
	2015	2364	2015	387	2015	2751
	2016	2552	2016	417	2016	2969
	2017	2754	2017	450	2017	3204
	2018	2972	2018	486	2018	3458
	2019	3208	2019	524	2019	3732
	2020	3462	2020	566	2020	4028
	2021	3736	2021	611	2021	4347
	Proyecto	2022	4032	2022	659	2022
Inicio-Puesta en marcha de las obras	2023	4351	2023	711	2023	5063
Fin de las Obras-Año Cero (0)	2024	4539	2024	742	2024	5281
	2025	4734	2025	774	2025	5508
	2026	4938	2026	807	2026	5745
	2027	5151	2027	842	2027	5993
	2028	5373	2028	878	2028	6251
	2029	5604	2029	916	2029	6520
	2030	5845	2030	956	2030	6801
	2031	6097	2031	997	2031	7094
	2032	6360	2032	1040	2032	7399
Año Diez (10)	2033	6634	2033	1084	2033	7718
	2034	6919	2034	1131	2034	8050
	2035	7217	2035	1180	2035	8397
	2036	7528	2036	1231	2036	8759
	2037	7852	2037	1284	2037	9136
	2038	8190	2038	1339	2038	9529
	2039	8543	2039	1397	2039	9940
	2040	8911	2040	1457	2040	10368
	2041	9295	2041	1519	2041	10814
	2042	9695	2042	1585	2042	11280
Año Veinte (20)	2043	10113	2043	1653	2043	11766

Resumiendo:

Resumen	
Año	Población
2023	5063
2033	7718
2043	11766

Finalmente, teniendo en cuenta la superficie delimitada en el presente proyecto (1,4 Km²) y la cantidad de habitantes al final del período de diseño, obtenemos una densidad poblacional de 84 hab/Ha. Valor razonable al compararlo con otras localidades con similares características.

W.M.C. JORGE LUIS TRUPIANO
 Director General
 Dirección General Obras
 Sanitarias de Entre Ríos
 (M.P.I) y S.

Ing. Roberto Gustavo Funes

Ing. Ricardo Marcelo Ceriale 7

Ing. Florencia Righetto Timoni
 Div. Computos y Presupuesto
 Estudios y Proyectos
 O.S.E.R.



3.2. Dotación

Diversos son los condicionantes que influyen en la determinación de la dotación: El clima de la región, el tamaño reducido de la localidad, su base económica, actividades turísticas, diversas tipologías de alojamientos, hábitos de consumo de agua, etc. Todos ellos introducen incertidumbres debido a las escasas mediciones existentes sobre los mismos y la falta de definición de sus posibles fluctuaciones a lo largo del tiempo.

Para el presente proyecto, al estar ubicada la localidad en un clima caluroso y húmedo, se determina como **dotación de diseño 312 l/Hab*día**

3.3. Criterios Generales

Los criterios generales con los cuales se fijan los parámetros de cálculo de proyecto son:

Parámetro	Criterio
Dotación de diseño	312 lts/hab*día.
Coefficiente de vertido	Es la correlación entre las mediciones "in situ" de los consumos de agua potable y de caudales transportados por la red cloacal existente. Coef. De Vertido= 0,80
Vuelco medio diario	$312 \text{ lts/hab*día} * 0,80 = 250 \text{ lts/hab*día}$
Coefficiente de pico Horario	Este valor surgió de las Normas ENHOSA para $3.000 \text{ hab} < P_s < 15.000 \text{ hab}$. Coef. Pico Horario = 2,38
Coefficiente de rugosidad	Para el coeficiente de Manning se asume un valor de 0,010 correspondiente al PVC

3.4. Caudales

Luego del análisis de la demanda y los criterios generales, se definen los caudales medios diarios de diseño a 10 años y 20 años. A partir de ellos se estima, con los coeficientes pico correspondientes, los diferentes tipos de caudales de proyecto. Se presenta a continuación los caudales de diseño líquido cloacal:

Caudales Medios (Qc)		Año 2023		Año 2033		Año 2043	
Cuenca Total		14,650	l/s	22,332	l/s	34,045	l/s
Cuenca 1	Villa Urquiza Zona Este - EBC N°2	5,627	l/s	8,578	l/s	13,284	l/s
Cuenca 2	Villa Urquiza Zona Oeste - EBC N°1	4,560	l/s	6,951	l/s	9,826	l/s
Cuenca 3	Villa Urquiza Zona Sur	0,776	l/s	1,183	l/s	3,591	l/s
Cuenca 4	Ojo de Agua - EBC N°3	3,687	l/s	5,620	l/s	7,344	l/s

Planilla N°1: Caudales Medios

M. MDO. JORGE LUIS URQUIZA
Director General
Dirección General Obras
Sanitarias de Entre Ríos
M.P.I y S.

Ing. Roberto Gustavo Funes

Ing. Ricardo Marcelo Ceriale 8



"2022 – Las Malvinas son Argentinas"

Caudales de diseño (Qe)	Año 2023		Año 2033		Año 2043	
	Caudal Pico		Caudal Pico		Caudal Pico	
Cuenca Total	38,457	l/s	56,741	l/s	84,618	l/s
Cuenca 1 Villa Urquiza Zona Este - EBC N°2	14,734	l/s	21,757	l/s	32,958	l/s
Cuenca 2 Villa Urquiza Zona Oeste - EBC N°1	53,191	l/s	17,475	l/s	24,319	l/s
Cuenca 3 Villa Urquiza Zona Sur	2,034	l/s	3,003	l/s	8,733	l/s
Cuenca 4 Ojo de Agua - EBC N°3	9,495	l/s	14,096	l/s	18,198	l/s

Planilla N°2: Caudales de Diseño

4. RED SECUNDARIA CLOACAL

Para el dimensionamiento de los refuerzos de colectores se utilizó un software que establece un diseño de escurrimiento a gravedad basado en las Fórmulas de Manning.

El caudal recibido por cada tramo es calculado en función de la densidad de población y del área asignada al mismo. El área correspondiente a cada tramo se estima distribuyendo el área total en forma proporcional a la longitud del mismo y a la cantidad de frentes que sirve.

El dimensionado de la red, para cada una de las cuencas, se efectuó con la dotación y los coeficientes de vertido, pico e infiltración expuestos anteriormente.

El programa tiene como prioridad compatibilizar el diámetro mínimo a la menor tapada posible respetando los parámetros de diseño indicados a continuación.

Los Criterios de Diseño de Colectores Cloacales utilizados en el proyecto se observan en el siguiente cuadro:

CRITERIOS	VALOR
Diámetro mínimo de cañería	DN 160 mm
Tapada mínima cañería por vereda	1,20 m
Tapada mínima cañería por calle no consolidada	1,40 m
Tapada mínima cañería por calle consolidada	1,20 m
Pendiente mínima para cañería < DN 300 mm	0,3 %
Pendiente mínima para cañería > DN 300 mm	0,2 %

4.1. Planilla de cálculo

Se adjunta en el Anexo I la planilla de cálculo.

[Signature]
 M.M. G. JORGE LUIS TRUPIANO
 Director General
 Dirección General Obras
 Sanitarias de Entre Ríos
 M.P.I y S.

Ing. Roberto Gustavo Funes

Ing. Ricardo Marcelo Ceriale 9

[Signature]
 Ing. Florencia Righelato Trinchini
 Cómputos y Presupuesto
 Estudios y Proyectos

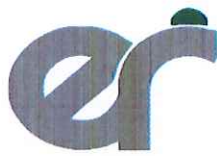

5. SISTEMAS A PRESIÓN

5.1. Ubicaciones

5.1.1. Sistema a presión N°2

La Estación de Bombeo Cloacal N°2 se ubicará en la calle Los Boyeros, entre René Favalo y Los Laureles, en donde convergen los líquidos cloacales del sector Este de la red de desagües de Villa Urquiza.

Desde la EBC N°2 se impulsarán los líquidos cloacales hasta la Boca de Descarga 2 que verterá el efluente en la Boca de Registro existente en la esquina de Gastón de Cleves y Av. Las Conchas. El conducto de impulsión será de PVC con una longitud aproximada de 1003 m.

Los componentes del sistema de bombeo y transporte se pueden visualizar en la siguiente imagen:



Imagen N°6: Componentes del sistema a presión N°2

M. I. C. JORGE LUIS TRUPIANO
Director General
Dirección General Obras
Sanitarias de Entre Ríos
M. P. I y S.

Ing. Roberto Gustavo Funes

Ing. Ricardo Marcelo Ceriale 10

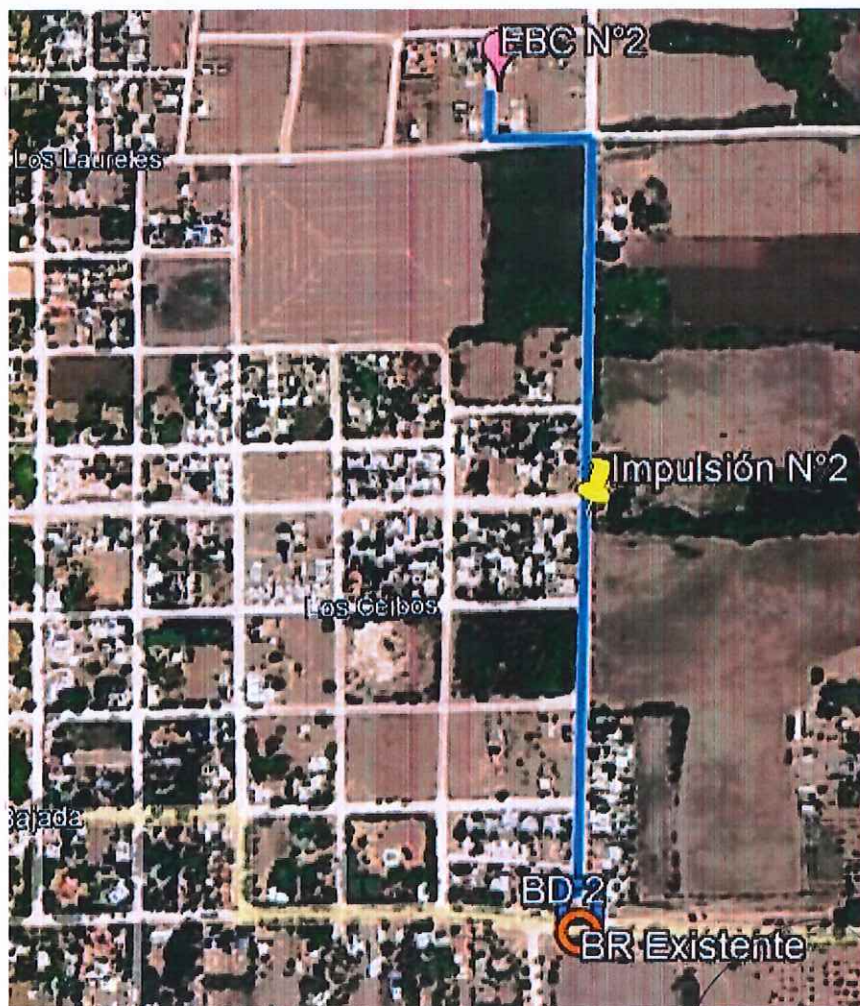

5.2. Impulsiones

Las impulsiones serán de PVC clase 10 y diámetro nominal de acuerdo a los cálculos efectuados. El diámetro de las impulsiones se determinó en base al criterio del "diámetro más económico", teniendo en cuenta los costos constructivos, operativos y de mantenimiento de cañería, como así también, los costos resultantes del consumo de energía eléctrica del sistema de bombeo.

Asimismo, teniendo en cuenta las velocidades mínimas establecidas en las Normas E.N.O.H.Sa para conducciones a presión, el diámetro seleccionado deberá cumplir con la condición de $U > 0,9\text{m/seg}$ para el caudal de verificación (caudal de bombeo a 10 años).

Por lo tanto, a continuación, se presentan las planillas de cálculo del "diámetro más económico" para cada impulsión:

CALCULO DE DIAMETRO ECONOMICO- IMPULSION EBC N° 2

DATOS DE ENTRADA	
Caudal de Bombeo (10 años):	0,02393 m ³ /seg
Coefficiente de Rugosidad:	160
Plazo de amortización:	20 años
Tasa interes anual:	8,0%
Precio kWh:	5,127 \$/kWh
Peso específico del agua:	1.000 kg/m ³
Rendimiento del equipo:	80 %
Tiempo de funcionamiento anual:	4.380 h
Costo excavación	1830,38 \$/m ³

DIAMETRO [mm]	DIAMETRO INTERNO [m]	VELOCIDAD [m/seg]	ANCHO ZANJA [m]	PROF. MEDIA [m]	COSTO EXCAV. [\$m]	COSTO REP PAV. [\$m]	COSTO ACA. y COL. [\$m]	COSTO CAÑERIA [\$m]	COSTO CONDUCCION [\$m]	COSTO CONDUCCION ANUALIZADA [\$m/año]	j [m/m]	COSTO BOMBEO ANUAL [\$m/año]	COSTO TOTAL [\$m/año]
110	0,099	3,08	0,50	1,41	1.290	0,00	994	2.196	4.480	466,31	0,076511	503,92	960
160	0,144	1,47	0,50	1,46	1.336	0,00	1.144	2.797	5.277	537,52	0,012583	82,87	620
200	0,188	0,86	0,50	1,50	1.373	0,00	1.568	4.396	7.336	747,23	0,003417	22,50	770
250	0,235	0,55	0,50	1,55	1.419	0,00	1.809	6.819	10.047	1023,27	0,001149	7,57	1.031
315	0,297	0,35	0,60	1,62	1.774	0,00	2.670	10.830	15.274	1555,64	0,000373	2,46	1.558

Planilla N°4: Diámetro más económico – Impulsión N°2

En el caso de las impulsiones N°4 y N°5 se establece un DN250 mm ya que tiene un costo similar al inmediato inferior (DN200 mm) y permitirá un funcionamiento hidráulico más eficiente ya que presenta velocidades menores a 2 m/seg.

En resumen, se adoptan para las tres primeras impulsiones conductos DN 160 de PVC Clase 10. Mientras que, para las asociadas al sistema de tratamiento se determinan cañerías DN 250 de PVC Clase 10

5.3. Estaciones de bombeo

5.3.1. Caudales

Las distintas partes integrantes de la estación de bombeo se diseñaron partiendo de los caudales establecido por las Normas E.N.O.H.Sa que se detallaron arriba.

M.M.O. JORGE LUIS TRUPIANO
Director General
Dirección General Obras
Sanitarias de Entre Ríos
M.P.I y S.

Ing. Roberto Gustavo Funes

Ing. Ricardo Marcelo Ceriale 11



Según la población de diseño establecida en el cálculo de la red secundaria cloaca, se establecen los siguientes valores:

Los caudales medios actual y final de ingreso a las EBC, $Q_c(0)$ y $Q_c(20)$ corresponden a los caudales medios de los años 2023 y 2043, calculados en el proyecto de red secundaria del área de aporte.

El caudal medio del día de menor vuelco para el año 0, se calcula de la siguiente forma:

$$QB0 = \beta1 \times Qc (20)$$

Donde:

$$\beta1 = 0,7$$

Este caudal es utilizado para el cálculo del tiempo máximo de permanencia del líquido cloacal dentro de la cámara de aspiración.

Para el dimensionamiento del equipamiento electromecánico se utiliza el caudal Máximo horario a ser bombeado en el año 20, $Q_b(20)$.

El caudal Máximo de bombeo del año 20, $Q_e(20)$, se utilizó para calcular el volumen de almacenamiento del pozo de bombeo.

5.3.2. Dimensiones características

Cámara de Aspiración

La dimensión en planta del pozo de bombeo se determina en función del caudal de diseño, la cantidad de bombas instaladas, las distancias a respetar entre ellas y los tiempos de arranque por hora de los equipos. Las mismas fueron establecidas por las empresas proveedoras de electrobombas sumergibles a partir de ensayos sobre modelos a escalas e instalaciones prototipos a tamaño real.

Volumen útil necesario

Como la selección de las bombas está orientada a evacuar el máximo caudal afluente y éste está sujeto a oscilaciones a lo largo del día, se debe disponer en el pozo de bombeo de un volumen de almacenamiento (volumen útil) para evitar un arranque demasiado frecuente de las bombas.

Observando las recomendaciones constructivas y la mínima profundidad de inmersión de las bombas se consigue que el volumen muerto del pozo sea mínimo. El volumen total del pozo se obtiene como suma del volumen útil y del volumen muerto.

Se define la estación de bombeo de líquido afluente con una configuración de 1 bomba operando y 1 equipo instalado en reserva.

Para el cálculo del volumen útil se emplea la metodología indicada en las Normas de Diseño del ENOHSa (cuadro 10.1 y 10.2).

El volumen útil necesario para la EBC N°2 (configuración 1+1) se calculó con la fórmula siguiente:

$$V_1 = 1,15 * \frac{Q_{b20}}{4 * f_{max}}$$

 MR. LUIS JORGE LUIS TRUPIANO
 Director General
 Dirección General Obras
 Sanitarias de Entre Ríos
 M. P. I. y S.

 Ing. Roberto Gustavo Funes
 Ing. Florencio Michelato Timoni
 v. Computos y Proyecto
 Estudios y P.O.S.E.R.



Ing. Ricardo Marcelo Ceriale 12

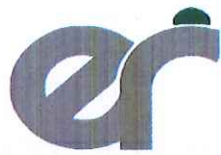

donde:

$Q_{b20} = m * Q_{e(20)}$ caudal de bombeo que suministra cada bomba de velocidad fija

$m = 1,1$ factor de bombeo adoptado

f_{max} = tiempo necesario entre arranques sucesivos del grupo electrobomba, sugerido por el fabricante (adoptado 6 arranque por hora)

Verificación del Tiempo de permanencia máxima

Se partió de la siguiente expresión:

$$T_s = \frac{V_1}{Q_{B0}} + \frac{V_f + 0,5 * V_1}{Q_1 - Q_{B0}}$$

donde:

V_1 = Volumen útil de la cámara

V_f = Volumen de fondo = $h_f * L * A$ en (m³)

$Q_1 = Q_{b10}$ Caudal de la bomba instalada para los primeros diez años

Q_{B0} = Caudal medio del día de menor vuelco del año de inicio del funcionamiento.

T_s = Permanencia en (seg)

5.3.3. Detección y control de niveles

Se prevé la instalación de un detector del tipo hidrostático (capacitivo o piezorresistivo) de niveles de trabajo para el arranque y parada automáticos de la bomba, y para los niveles de alarma y parada de bomba por alto / bajo nivel de emergencia. El detector hidrostático de niveles de trabajo se instalará dentro de un caño camisa de PVC de diámetro 315 mm.

Niveles Significativos

En la cámara de aspiración se definen niveles de líquido, que serán fijados según las condiciones reales de trabajo y que más abajo se describen.

Al coincidir alguno de dichos niveles con el nivel variable de líquido, el sistema de detección de niveles emitirá a través de un controlador lógico programable (PLC) una señal hacia los elementos de comando de las electrobombas, que producirán una modificación en el trabajo de las mismas.

Para el caso de la EBC N°2:

El nivel 1 de emergencia por alto nivel de la estación, producirá una señal de alarma. Este nivel será detectado y emitirá una señal hacia el PLC, el que gestionará la comunicación telefónica de alarma.

M.M.S. JORGE LOIS PROPIANO
Director General
Dirección General Obras
Sanitarias de Entre Ríos
M.P.I y S.

Ing. Roberto Gustavo Funes

Ing. Ricardo Marcelo Ceriale 13

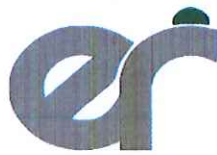

El nivel 2 detectado, produce el arranque automático de la bomba seleccionada como activa respectivamente.

El nivel 3 detectado, produce la detención automática de la bomba que está en marcha.

El nivel 4 de emergencia por bajo nivel de la estación, producirá una señal de alarma. Este nivel será detectado y emitirá una señal hacia el PLC, el que gestionará la comunicación telefónica de alarma.

A continuación, se detallan los distintos niveles de operación para cada estación de bombeo:

Estación de bombeo N°2

Cota de nivel máximo en la alarma =	92,00	1
Cota arranque bomba =	91,80	2
Cota parada bomba =	90,13	3
Cota nivel mínimo en la cámara =	89,93	4

5.3.4. Curva de instalación

Para la confección de la curva de instalación se tuvo en cuenta las diferencias de altura topográfica entre los niveles de aspiración (máximo y mínimo) y la cota de descarga de cada impulsión.

Las pérdidas por fricción fueron calculadas con la Fórmula de Colebrook y White, cuya expresión es la siguiente:

$$\frac{1}{\sqrt{\lambda}} = -2 \log \left(\frac{k/D}{3,7} + \frac{2,51}{Re\sqrt{\lambda}} \right)$$

Donde Re es el número de Reynolds, k / D la rugosidad relativa y λ el factor de fricción.

Se adoptó una rugosidad mínima de 0,001 mm para los valores de los primeros años de operación (cañería nueva) y una máxima de 0,01 mm para la verificación al final del período de diseño.

Para la obtención de λ se utilizaron métodos iterativos.

Además de las pérdidas de energía por fricción, se tuvieron en cuenta las pérdidas locales asociadas desorden del flujo provocado por curvaturas, cambios en la sección o un considerable número de accesorios.

Experimentalmente se ha demostrado que la magnitud de las pérdidas es aproximadamente proporcional al cuadrado de la velocidad afectada por un coeficiente de pérdidas (K) que tiene en cuenta todos los accesorios y cambios de sección y dirección del flujo.

$$h_L = K \frac{V^2}{2g}$$

donde:

V: Velocidad en la cañería analizada

Ing. Roberto Gustavo Funes

Ing. Ricardo Marcelo Ceriale 14



K: Valor adimensional.

La impulsión será de PVC clase 10 y diámetro nominal de acuerdo a los cálculos efectuados. Como se mencionó anteriormente, para la obtención del diámetro se han seguido criterios económicos basados en el costo anualizado de la cañería, y de la energía de bombeo, teniendo en cuenta además las velocidades mínimas establecidas en las Normas E.N.O.H.Sa ($U > 0,9$ m/seg) para conducciones a presión.

5.3.5. Selección de equipos de bombeo

Para elegir el modelo de bomba más adecuado se utilizó el software desarrollado por proveedores de electrobombas sumergibles para proyectos de estaciones de bombeo.

Con los datos de la Altura manométrica total y el caudal de diseño se seleccionó el equipo de bombeo teniendo en cuenta que el rango de funcionamiento corresponda a un rendimiento adecuado y un funcionamiento sin riesgo de cavitación.

5.3.6. Instalaciones electromecánicas

Para el caso de la Estacion de Bombeo N°2 se adopta una configuración 1+1, equipada con dos (2) electrobombas sumergibles para líquido cloacal. Una (1) bomba estará activa y una (1) en reserva o Stand By. A fin de distribuir el uso de las bombas, el ciclo de servicio de cada bomba será rotado por cada operación subsecuente.

Cada bomba será equipada con un sistema de retiro e izaje consistente en dos guías de izaje rígidas del tipo tubular construidas en acero inoxidable, una cadena de elevación y una tapa con marco y segunda tapa inferior para hermeticidad todo en acero inoxidable.

La cámara de aspiración tendrá una entrada del mismo diámetro que la cañería de acometida al pozo y desembocará en una pantalla de aquietamiento para reducir la posibilidad de vórtices y posible cavitación de las bombas.

En correspondencia con la entrada de líquido e inmediatamente debajo del invertido del caño de entrada, se colocará un canasto de acero inoxidable para retención de sólidos gruesos mayores que los admisibles por las bombas sumergibles, a los efectos de proteger las mismas.

Este canasto tendrá un sistema de izaje para facilitar su limpieza. Para ello el canasto se deslizará sobre guías de acero inoxidable que estarán convenientemente fijadas a la pared del pozo.

Las tareas de ascenso y descenso de bombas, canasto, válvulas, etc., se realizarán por medio de plumas o grúas portátiles.

La cañería de descarga de cada bomba se realizará por medio de un conducto de acero. Desde el pasamuros que comunica ambos recintos de la estación (pozo y cámara de válvulas), contará con una junta de desarme autoportante apta para absorber el esfuerzo axial, una válvula esclusa y una válvula de retención tipo a bola. Luego cada uno de estos conductos descargará a un colector de acero, finalizando en la junta de unión de amplia tolerancia que vinculará a la respectiva impulsión de PVC clase 10.

5.3.7. Presentación de Resultados

Los resultados del dimensionamiento de las Estacion de Bombeo Cloacal del proyecto fueron divididos en las siguientes planillas:

Ing. Roberto Gustavo Funes

Ing. Ricardo Marcelo Coriale 15



ESTACION DE BOMBEO N° 2

Se define la estación de bombeo de líquido afluente con una configuración de 1 bomba operando y 1 equipo instalado en reserva.

Para el cálculo del sistema se emplea la metodología indicada en las Normas de Diseño del ENOHSa.

Caudales

QBo (inicial mínimo)=	4,22	L/s	15	m3/h
QE (20 años)=	32,96	L/s	119	m3/h
QE (10 años)=	21,76	L/s	78	m3/h

Volumen útil

Factor de Bombeo=	1,1	s/ guías ENOHSa
QE (20 años) =	119	m3/h
Número de arranques por hora =	6	
Tiempo entre arranque de bomba (tcmín) =	10	min
Tiempo entre arranque de bomba (tcmín) =	0,17	h
V1 = volumen útil ciclo de una bomba =	6,25	m3
Volumen útil total V1 =	6,25	m3

Dimensiones de la Cámara de Aspiración:

Longitud	2,5	m
Ancho	1,5	m
Area líquida de la Cámara de Aspiración = Ac =	3,75	m2
Altura líquida no útil Hf =	0,6	m
Volumen no útil Vf =	2,25	m3

Planilla N°9: Dimensiones Cámara de Aspiración EBC N°2

Tiempo de Permanencia Máximo del Líquido en la Cámara de Aspiración:

V1+V2	6,25	m3
Vf	2,25	m3
QBo	0,00422	m3/s
Q b10	0,02393	m3/s
Tiempo máximo de permanencia hidráulica = tsmáx	1.755	s

tsmáx	29	min
--------------	-----------	------------

El tiempo máximo de permanencia hidráulica (tsmáx) no debe superar los 30 minutos para que no se produzca septización del líquido en el pozo de bombeo.

Planilla N°10: Tiempo de permanencia Máximo del Líquido en Cámara de Aspiración EBC N°2

Ing. Roberto Gustavo Funes

Ing. Ricardo Marcelo Ceriale 16



"2022 - Las Malvinas son Argentinas"

EQUIPOS DE BOMBEO

5.3.8. Presentación de Resultados EQUIPOS DE BOMBEO

A continuación, se exponen los resultados del cálculo de bombas necesarias para las estaciones de bombeo.

Para el caso de la EBC N°2 se colocarán 2 bombas (1 + 1 de reserva) NP 3171 HT3-451 Potencia 18,5 Kw. En el plano Estación de Bombeo Cloacal N°2 (Planta y Cortes) se visualiza la disposición de las mismas

Las características Técnicas de las bombas son las que se pueden observar a continuación:

Punto de funcionamiento

Bomba EBC N°2: Q = 36,26 l/seg
Hman = 35 m



Imagen N°14: Curva del sistema EBC N°2

Ing. Roberto Gustavo Funes

Ing. Ricardo Marcelo Ceriale 17

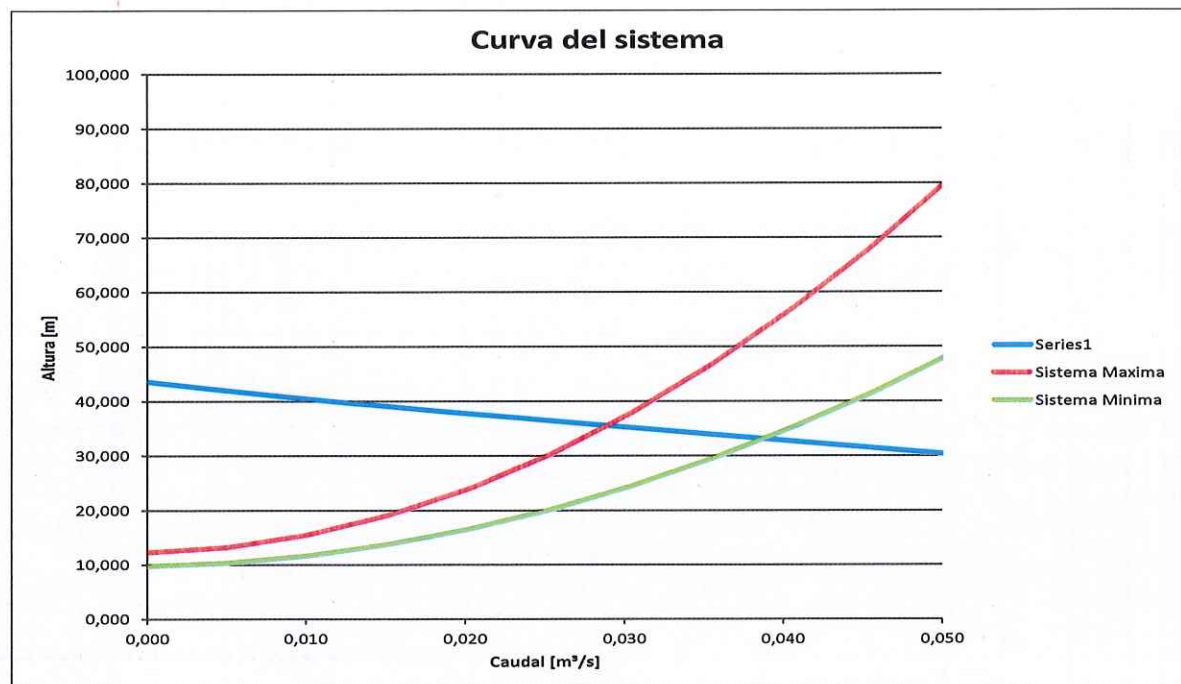

"2022 - Las Malvinas son Argentinas"



Imagen N°16: Curva característica bomba EBC N°2

M. M. C. JORGE LUIS TRUPIANI
Director General
Dirección General Obras
Sanitarias de Entre Ríos
M.P.I y S.

Ing. Roberto Gustavo Funes

Ing. Ricardo Marcelo Ceriale 18

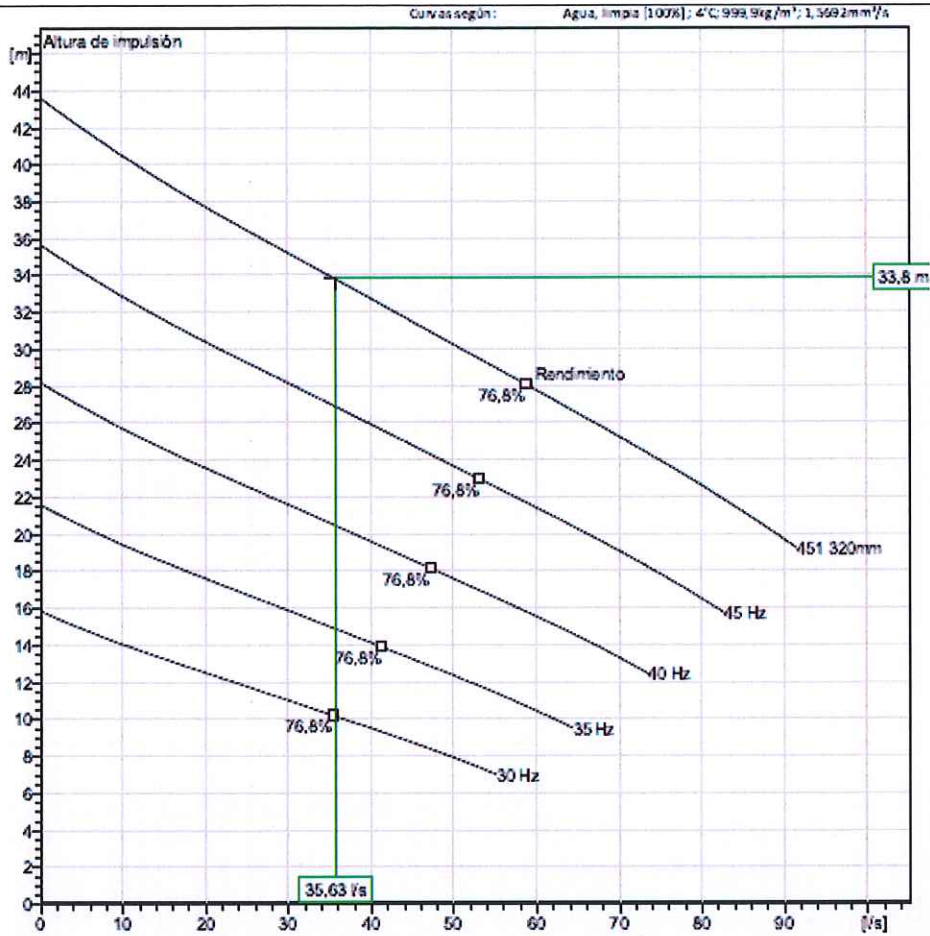
Ing. Florencia...
Div. Computos y Proyectos
D.P.O.S.E.R.



"2022 - Las Malvinas son Argentinas"



Imagen N°17: Dimensiones bomba EBC N°2

6. ETAPA 1

Luego de realizado el análisis global del plan director de saneamiento de las localidades Villa Urquiza y Ojo de Agua se procede a detallar las obras correspondientes a la primera etapa.

Para esta etapa se brindará servicio a la zona delimitada a continuación:

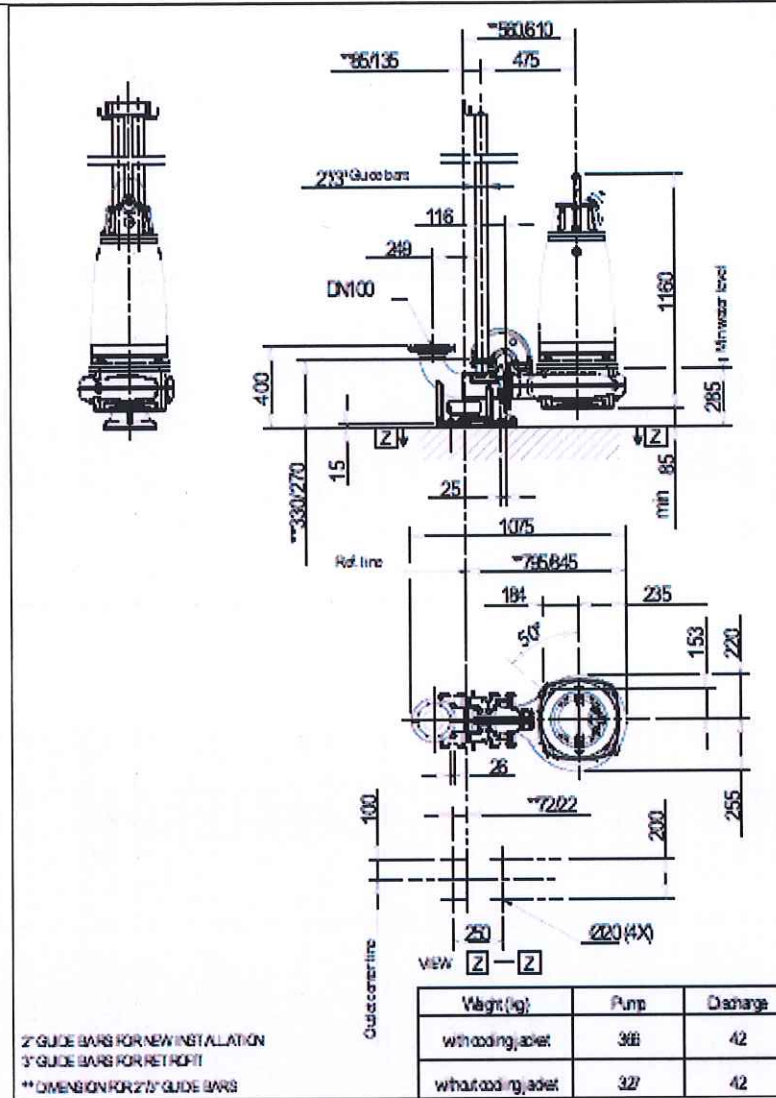
[Signature]
 M.M.O. JORGE LOIS TRUPIANO
 Director General
 Dirección General Obras
 Sanitarias de Entre Ríos
 M.P.I y S

[Signature]
 Ing. Florencio Richelator Timoni
 iv. Computación y Presurización
 Estudios y Proyectos
 D.P.O.S.E.R.

Ing. Roberto Gustavo Funes

[Signature]

Ing. Ricardo Marcelo Ceriale 19



"2022 – Las Malvinas son Argentinas"





Imagen N°30: Ubicación ETAPA 1

Los efluentes serán transportados por un colector a gravedad hasta la EBC N°2, ubicada en Los Boyeros y Los Laureles. Como se mencionó en el apartado correspondiente, desde la estación de bombeo se impulsarán los líquidos cloacales hasta la Boca de Registro existente en la esquina de Gastón de Cleves y Av. Las Conchas. El conducto de impulsión será de PVC DN 160 mm, con una longitud aproximada de 1003 m. Tanto la red secundaria del área a servir, como el colector de la ETAPA 1, la EBC N°2 y la impulsión mencionada integran esta ETAPA 1.

Finalmente, las aguas residuales son transportadas por un conducto existente DN 250 mm para su tratamiento en la planta depuradora.

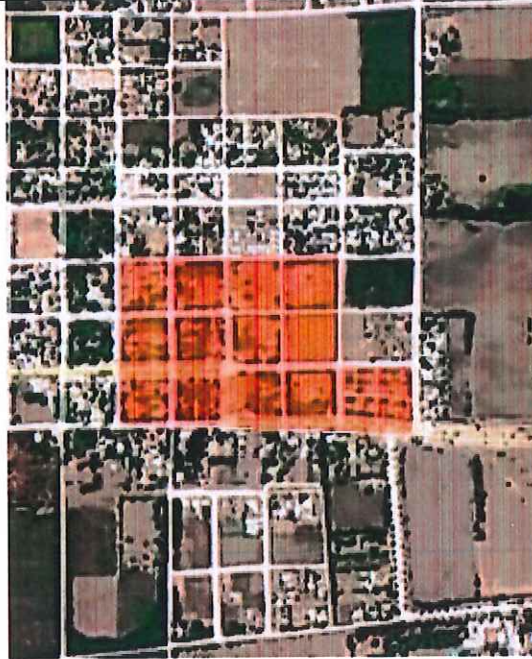
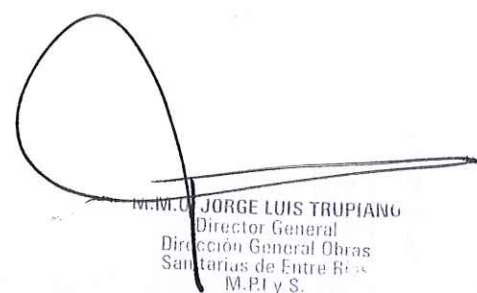
M.M. JORGE LUIS TRUPIANG
Director General
Dirección General Obras
Sanitarias de Entre Ríos
M.P.I y S.

Ing. Roberto Gustavo Funes
Ing. Florencia Righelato Timonci
Div. Estudios y Presupuesto
D.P.O.S.

Ing. Ricardo Marcelo Ceriale 20



Obra:

**"Ampliación Red Cloacal y conexiones
domiciliarias - 1er Etapa"**

Localidad:

Villa Urquiza

Departamento:

Paraná

PLIEGO GENERAL DE CONDICIONES

Florencia Rigolato Timoni
Ing. Florencia Rigolato Timoni
Dx. Cómputos y Presupuesto
Estudios y Proyectos
D.P.O.S.E.R.

Jorge Luis Trupiano
M.M.C. JORGE LUIS TRUPIANO
Director General
Dirección General Obras
Sanitarias de Entre Ríos
M.P.I y S.



OBRAS PÚBLICAS

LICITACIÓN PÚBLICA PLIEGO GENERAL DE CONDICIONES

ÍNDICE

CAPITULO I - DISPOSICIONES PRELIMINARES

- ARTICULO 1º - OBJETO
- ARTICULO 2º - DOCUMENTACIÓN COMPLEMENTARIA Y ANEXOS
- ARTICULO 3º - ACLARACIÓN DE TÉRMINOS - DENOMINACIONES

CAPITULO II - DE LOS SISTEMAS CONCURSOS Y LICITACIONES PARA REALIZACIÓN DE OBRAS PÚBLICAS

- ARTICULO 4º - SISTEMA DE REALIZACIÓN DE OBRAS PUBLICAS
- ARTICULO 5º - HABILITACIÓN DE PERSONAS O EMPRESAS QUE INTERVENGAN EN OBRAS PUBLICAS
- ARTICULO 6º - REQUISITOS PARA LA PRESENTACIÓN DE OFERTAS
- ARTICULO 7º - CONOCIMIENTO QUE IMPLICA LA PRESENTACIÓN
- ARTICULO 8º - ADQUISICIÓN, CONSULTAS Y ACLARACIONES A LA DOCUMENTACIÓN
- ARTICULO 9º - DOMICILIO
- ARTICULO 10º - PRESENTACION DE PROPUESTAS
- ARTICULO 11º - PRESENTACION DE PROPUESTA VARIANTE
- ARTICULO 12º - GARANTÍAS
- ARTICULO 13º - CERTIFICADO DE INSCRIPCION EN LA DIRECCIÓN GENERAL DEL REGISTRO PROVINCIAL DE CONTRATISTAS DE OBRAS Y SERVICIOS Y VARIACIONES DE COSTOS DE ENTRE RÍOS
- ARTICULO 14º - PLAN DE TRABAJO E INVERSIONES
- ARTICULO 15º - PLAN DE ACOPIOS
- ARTICULO 16º - ACTO LICITATORIO
- ARTICULO 17º - ANTICIPOS

CAPITULO III - DE LA ADJUDICACIÓN Y CONTRATO

- ARTICULO 18º - MANTENIMIENTO DE LAS PROPUESTAS
- ARTICULO 19º - ADJUDICACIÓN
- ARTICULO 20º - CONTRATO
- ARTICULO 21º - DEVOLUCIÓN DE LA GARANTÍA DE OFERTA
- ARTICULO 22º - AMPLIACIÓN DE LA GARANTÍA DEL CONTRATO
- ARTICULO 23º - ORDEN DE PRELACIÓN DE LOS DOCUMENTOS CONTRACTUALES

CAPITULO IV - EJECUCIÓN DE LAS OBRAS

- ARTICULO 24º - EJECUCIÓN DE LOS TRABAJOS DE ACUERDO A SU FIN
- ARTICULO 25º - INICIACIÓN DE LA OBRA
- ARTICULO 26º - LIBROS Y PLANILLAS A LLEVAR EN LA OBRA
- ARTICULO 27º - CONDUCCIÓN DEL TRABAJO - REPRESENTANTE DEL CONTRATISTA
- ARTICULO 28º - CONTRALOR DE OBRA - ORDENES DE LA INSPECCIÓN - PEDIDOS DE CONTRATISTA
- ARTICULO 29º - ACREDITACIÓN DEL CUMPLIMIENTO DE LEYES LABORALES IMPOSITIVAS FISCALES Y/O PREVISIONALES

M. V. O. JORGE LUIS TRUPIANO
Director General
Dirección General Obras
Sanitarias de Entre Ríos
M. P. I. y S.



- ARTICULO 30° - SALARIO DEL PERSONAL OBRERO
- ARTÍCULO 31° - NACIONALIDAD Y PROCEDENCIA DEL PERSONAL OBRERO
- ARTÍCULO 32° - CONTRATACIÓN DE SEGUROS
- ARTICULO 33° - MEDIDAS DE SEGURIDAD
- ARTICULO 34° - MATERIALES A EMPLEAR EN LA OBRA
- ARTICULO 35° - PRUEBA DE OBRAS Y ENSAYOS
- ARTICULO 36° - MATERIALES RECHAZADOS
- ARTICULO 37° - MATERIALES A PROVEER POR LA ADMINISTRACION
- ARTICULO 38° - MATERIALES Y OBJETOS PROVENIENTES DE EXCAVACIONES Y DEMOLICIONES
- ARTICULO 39° - TRABAJOS DEFECTUOSOS
- ARTICULO 40° - OBRAS CUBIERTAS Y TRABAJOS DE MEDICIÓN ULTERIOR IMPOSIBLE
- ARTICULO 41° - TRABAJOS A OTROS CONTRATISTAS DETERMINADOS POR LA ADMINISTRACION
- ARTICULO 42° - PRECIOS UNITARIOS
- ARTICULO 43° - INSTALACIONES AFECTADAS POR LA OBRA
- ARTICULO 44° - CAUSAS DE DEMORAS EN LA EJECUCIÓN DE LA OBRA – JUSTIFICACIÓN AMPLIACIÓN DE PLAZO
- ARTICULO 45° - MULTAS
- ARTICULO 46° - CASO FORTUITO O FUERZA MAYOR DAÑOS Y PERJUICIOS
- ARTICULO 47° - GASTOS IMPRODUCTIVOS
- ARTICULO 48° - SUBCONTRATOS
- ARTICULO 49° - TRANSFERENCIA O CESIÓN DEL CONTRATO
- ARTICULO 50° - CESIÓN DE DERECHOS O DE CRÉDITOS Y COMPENSACIÓN DE CRÉDITOS Y DEUDAS

CAPITULO V – ALTERACIONES A LAS CONDICIONES DEL CONTRATO

- ARTICULO 51° - MODIFICACIÓN DEL PLAZO PARA LA EJECUCIÓN DE LA OBRA
- ARTICULO 52° - AJUSTE DEL PLAN DE TRABAJOS Y DE INVERSIONES
- ARTICULO 53° - MODIFICACIONES PRESUPUESTARIAS POR AUMENTO O REDUCCIÓN DE OBRA O PROVISIÓN CONTRATADA
- ARTICULO 54° - APLICACIÓN A SISTEMAS POR UNIDAD DE MEDIDA DE LOS AUMENTOS O DISMINUCIONES EN LOS ÍTEMS
- ARTICULO 55° - PRECIOS DE NUEVOS ÍTEMS
- ARTICULO 56° - SUPRESIÓN DE ÍTEM
- ARTICULO 57° - REAJUSTE DE LA GARANTÍA CONTRACTUAL

CAPITULO VI – DE LA MEDICIÓN, CERTIFICACIÓN Y PAGO.

- ARTICULO 58° - MEDICIÓN DE LAS OBRAS
- ARTICULO 59° - MEDICIÓN FINAL
- ARTICULO 60° - NORMAS PARA LA EVALUACIÓN Y MEDICIÓN
- ARTICULO 61° - CERTIFICADOS DE PAGO
- ARTICULO 62° - FONDO DE REPAROS
- ARTICULO 63° - INCUMPLIMIENTO EN EL PAGO DE CERTIFICADOS

CAPITULO VII – DE LA RECEPCIÓN Y CONSERVACIÓN

- ARTICULO 64° - CONDICIONES PARA LAS RECEPCIONES DE OBRAS
- ARTICULO 65° - RECEPCIÓN PROVISORIA
- ARTICULO 66° - RECEPCIÓN DEFINITIVA

CAPITULO VIII – DE LA RESCISIÓN Y SUS EFECTOS

- ARTICULO 67° - RESCISIÓN DEL CONTRATO Y SUS EFECTOS

~~W.M. JORGE LUIS TRUBIANI~~
Director General
Dirección General Obras
Sanitarias de Entre Ríos
M.P.I y S.

Florencia Righelato Timoni
Computos y Prestup
studios y Proyectos
D.P.O.S.E.R.



"2022 – Las Malvinas son Argentinas"

CAPÍTULO IX - REDETERMINACIÓN DE PRECIOS -

ARTICULO 68º - REDETERMINACIÓN DE PRECIOS: NORMATIVA Y METODOLOGÍA

CAPÍTULO X – PROPONENTES Y/U OFERENTES DE ORIGEN EXTRANJERO

ARTICULO 69º - PROPONENTES Y/U OFERENTES DE ORIGEN EXTRANJERO

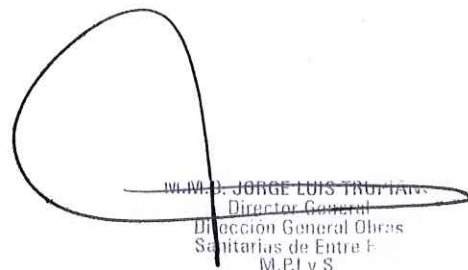
M. M. J. JORGE LUIS TRUFFINO
Director General
Dirección General Obras
Sanitarias de Entre Ríos
M.P.I y S.

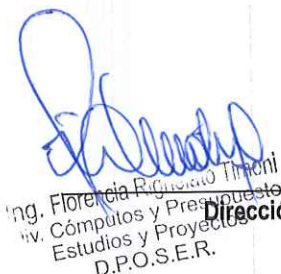
Ing. Florencia R. Guzmán Truffino
Iv. Cómputos y Presupuesto
Estudios y Proyectos
D.P.O.S.E.R.



OBRAS PÚBLICAS

LICITACIÓN PÚBLICA PLIEGO GENERAL DE CONDICIONES

CAPÍTULO I - DISPOSICIONES PRELIMINARES -

ARTICULO 1º - OBJETO: Los estudios, proyectos, construcción, trabajo o servicio de industria que deba realizarse de acuerdo con la documentación adjunta, se encuentra sometida al régimen del Decreto Ley N° 6351 de Obras Públicas de la Provincia de Entre Ríos, ratificado por Ley N° 7495, y su Decreto Reglamentario N° 958/79 SOYSP, incluido sus agregados y/o modificaciones y demás normas complementarias, estableciendo las condiciones a que se ajustarán las Licitaciones, Adjudicaciones, Contrataciones, Ejecuciones, Recepciones y Conservaciones de Obra como así también la Rescisión y sus efectos.

ARTICULO 2º - DOCUMENTACION COMPLEMENTARIA Y ANEXOS: Los Pliegos General y Complementario de Condiciones, los Pliegos General y Particular de Especificaciones Técnicas y todos los anexos incluidos en los legajos, completarán la documentación necesaria para la interpretación del contenido total de cada caso específico, siendo firmada por las partes e integrándose al Contrato.

ARTICULO 3º - ACLARACIÓN DE TÉRMINOS - DENOMINACIONES: A los efectos de la aplicación de la Ley y del Decreto, mencionados en el Artículo anterior y de este Pliego de Condiciones queda entendido que cuando se menciona a:

DENOMINACIONES:

PROponentes u OFERENTE: Toda persona física o jurídica que formule oferta ante un llamado a licitación del Comitente.

OFERTA o PROPUESTA: Ofrecimiento que realiza el Proponente u Oferente para realizar en determinadas condiciones un trabajo licitado.

ADJUDICATARIO: El Proponente a quien se le acepta la oferta, se le notifica fehacientemente de ello, y se le adjudica la obra licitada.

CONTRATISTA: El Adjudicatario que haya suscripto el contrato de obra respectivo, y a partir del momento en que éste adquiere validez legal.

AUTORIDAD COMPETENTE, ADMINISTRACION, REPARTICIÓN, COMITENTE, ORGANISMO EJECUTOR: Organismo técnico a quien delega la función de Dirección de la Obra, tiene a su cargo el control y vigilancia del cumplimiento de las bases de la licitación y compromisos contractuales.

DIRECTOR DE OBRA: Profesional nombrado por la Administración para que ejerza la Dirección de la obra.

INSPECCIÓN: El agente o representante del Comitente que tiene a su cargo el control y vigilancia de la Obra Pública.

REPRESENTANTE TÉCNICO: El representante del Contratista, encargado de la conducción técnica, debidamente autorizado por el mismo y oficialmente aceptado por el Comitente.

SUBCONTRATISTA: Toda persona física o jurídica, cuya contratación haya sido determinada por el Contratista, bajo su exclusiva responsabilidad, y autorizado por el Comitente. -

LEGAJO: Conjunto de documentos que la Administración entrega a los interesados en formular ofertas.

CONTRATO: Documento que el Comitente y el Adjudicatario suscriben, conteniendo el ajuste definitivo de las cláusulas del trabajo u obra a ejecutar.

M. M. B. JORGE LUIS TIMONINI
Director General
Dirección General Obras
Sanitarias de Entre Ríos
M. P. I. y S.

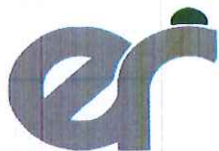

- 3) Mediante Fianza Bancaria a favor del Comitente.
 - 4) Seguro de caución únicamente a través del Instituto Autárquico Provincial del Seguro de la Provincia de Entre Ríos, I.A.P.S.E.R.
 - 5) Certificado de crédito líquido exigible que tuviese el Proponente contra la Administración Pública Provincial.
- d) Comprobante de pago de Ley N° 4.035. El oferente que haya trabajado en la Provincia de Entre Ríos en los dos (2) últimos semestres deberán presentar junto con la propuesta fotocopias de los documentos que acredite el cumplimiento de pago de la Ley N° 4.035 del último semestre anterior a la Licitación. En caso de no haber trabajado presentará una declaración jurada de no haberlo hecho. **"Derogado cfr. Art. 24° Ley 10949"**
- e) Copia debidamente certificada del Contrato social con todas sus modificaciones de la firma oferente y en el caso de Unión Transitoria de Empresas - U.T.E. - los de cada una de ellas; así como de los documentos de su formación y la ineludible responsabilidad mancomunada y solidaria frente a la Administración. En caso de ser Empresa unipersonal dejar debidamente aclarada la situación. Constancias de inscripción ante los Organismos Previsionales, la Dirección General Impositiva, Impuestos Provinciales y Municipales pertinentes. Números de inscripción del Proponente en: Dirección General Impositiva - Clave Única de Identificación Tributaria (CUIT), carácter de la inscripción en el Impuesto al Valor Agregado, Dirección General de Rentas de Entre Ríos - Impuesto a los Ingresos Brutos - Administración Nacional de la Seguridad Social (A.N.S.E.S.) - Certificado Fiscal para contratar con la administración. **(Donde dice U.T.E. pasará a decir U.T. y se registrá conforme lo dispone el Art. 1463 y siguientes del CCyC).**
- f) Estados Contables (básicos y complementarios), auditados por Contador Público independiente, debidamente certificado por el Consejo Profesional de Ciencias Económicas respectivo, correspondientes a los tres (3) últimos ejercicios vencidos. Deberán estar aprobados por el Órgano societario competente y poseer dictamen favorable del Auditor teniendo en cuenta las Normas de Auditoría de la Federación Argentina de Consejos Profesionales de Ciencias Económicas y/o Consejos Profesionales de Ciencias Económicas e informe de Sindicatura o Comisión fiscalizadora si correspondiera. -
En los casos en que el último ejercicio anual vencido, tenga una antigüedad mayor a tres (3) meses, a la fecha de la presentación de la oferta, deberá presentarse adicionalmente Estados Contables, especialmente confeccionados con una antigüedad no superior a los tres (3) meses, debidamente auditados, utilizando para ello Normas de Auditoría de Revisión Limitada aplicables para periodos intermedios. En caso de personas físicas no obligadas a practicar balances, se acompañarán declaraciones patrimoniales de los últimos tres (3) años calendarios, certificadas por un Contador Público cuya firma deberá estar debidamente certificadas por el Consejo Profesional respectivo.
- g) La declaración de que para cualquier cuestión judicial que se suscite, se acepta la jurisdicción de los Tribunales Ordinarios de la Ciudad de Paraná y la competencia contencioso administrativa del Superior Tribunal de Justicia de la Provincia de Entre Ríos, renunciando a cualquier otro fuero o jurisdicción que le pudiera corresponder. Asimismo, deberá constituir domicilio en la Ciudad de Paraná, Provincia de Entre Ríos.
- h) Detalle de la experiencia y del comportamiento en trabajos similares ejecutados y/o en ejecución, dentro de los últimos cinco (5) años en otras jurisdicciones.
- i) Detalle de la experiencia y del comportamiento en trabajos similares ejecutados y/o en ejecución en obras realizadas en la provincia especialmente en los últimos quince (15) años.
- j) Designación, antecedentes y comprobante de matriculación en el Colegio de Profesionales respectivo de la Provincia de Entre Ríos del Representante Técnico.
- k) Designación del Responsable del Servicio de Higiene y Seguridad en el Trabajo, conforme al Decreto N° 5908/98.
- l) Calificaciones y experiencia del personal clave propuesto para la administración y ejecución del contrato, en la sede y en la obra.
- m) Planes de Trabajos y Curva de Inversiones, sin consignar precio alguno, de acuerdo a las estipulaciones de este Pliego y de las Condiciones Particulares, expresado en porcentaje de avance de obra.
- n) Detalle del equipo que el Oferente compromete para la ejecución de las obras, debiendo como mínimo tener los Equipos solicitados en el Pliego de Condiciones Particulares y acreditar la propiedad del cien por cien (100%) del equipo mínimo exigido.
- o) El documento licitatorio puesto a la venta y todas las aclaraciones que haya emitido la Administración relacionadas con la licitación debidamente firmado y sellado en todas sus hojas, por los representantes legal y técnico

[Firma]
Director General
Dirección General Obras
Sanitarias de Entre Ríos
M.P.I y S.



"2022 – Las Malvinas son Argentinas"

en prueba de que es de pleno conocimiento y aceptación del Proponente. Declaración jurada de conocer el lugar y las condiciones en que se realiza la obra.

- p) Nota mantenimiento de oferta – art. 18º del presente pliego.
- q) Líneas de créditos bancarios si las tuviera.
- r) Valores de contratos de obra en ejecución y su grado de avance.
- s) Referencias bancarias del oferente.
- t) Los proponentes y/u oferentes de origen extranjero, además de presentar todo lo indicado en este Artículo deberán cumplimentar los requisitos exigidos en el "CAPÍTULO X - PROPONENTES Y/U OFERENTES DE ORIGEN EXTRANJERO".
- u) En caso de Uniones Transitorias de Empresas - U.T.E. -, además de presentar todo lo indicado en forma individual, deberán presentar Contrato de Compromiso "UNIÓN TRANSITORIA DE EMPRESAS" de conformidad a lo dispuesto en la Ley Nº 19.550 – arts. 377 y sgtes.- con certificación de firmas ante Escribano Público. Así también copias certificadas de las respectivas actas de directorio de cada una de las empresas asociadas, en las que deben manifestar:
 - 1) La autorización a la constitución del agrupamiento en unión transitoria de empresas.
 - 2) El compromiso de perfeccionar la unión transitoria de empresas, en caso de resultar adjudicatarios.
 - 3) El plazo de duración de dicha unión deberá comprender hasta ciento ochenta (180) días corridos posteriores a la recepción definitiva de la obra.
 - 4) La designación de un representante de la U.T.E.-
 - 5) La previsión específica de la solidaridad de las empresas por los actos y operaciones que deban desarrollar o ejecutar, y por las obligaciones frente a terceros.(Donde dice U.T.E. pasará a decir U.T. y se regirá conforme lo dispone el Art. 1463 y siguientes del CCyC).
- v) Copia certificada de inscripción en el Instituto de Estadísticas y Registro Nacional de la Industria de la Construcción.
- w) Así también deberán presentar:
 - 1 - **sociedades comerciales**, todos expedidos por el Registro Público de Comercio o autoridad de contralor:
 - constancia de inscripción como sociedades nacionales.
 - certificado de vigencia societaria.
 - informe de no estar incurso en pedido de Concurso Preventivo o Quiebra.
 - 2 - **Empresas Unipersonales**:
 - inscripción en el Registro Público de Comercio, conforme a las disposiciones del Código de Comercio.
 - informe de no estar incurso en pedido de Concurso Preventivo o Quiebra expedido por el Registro de Juicios Universales.
- x) En el supuesto que los oferentes se encuentren comprendidos dentro de las disposiciones previstas en la Ley Provincial Nos. 9353 y 10809 deberán demostrar el cumplimiento de las disposiciones requeridas por esta normativa.
- y) Las firmas del representante legal y técnico deberán estar certificadas por Escribano Público en un solo acto y a continuación de la última hoja de la documentación.
- z) **Sobre Nº 2.**
- aa) **Sobre Variante** – si se autoriza la formulación. Y cualquier otro requisito que especifique el Pliego Complementario de Condiciones.

Cuando se presenten documentales en fotocopias, todas deben estar debidamente certificadas por Juez de Paz o Escribano Público Nacional.

Si el oferente diera indicios de las cotizaciones presentadas, en la oferta económica o en sus variantes si existieran, en la documentación presentada en el sobre Nº 1, será causal de rechazo de la propuesta presentada.

Contenido Sobre Nº 2: El Sobre Nº 2 - **Propuesta Económica** - debe contener el original y dos (2) copias de la documentación que se detalla a continuación:

Ing.  Trupiani
Div. Computos y Presupuesto
Estudios y Proyectos
D.P.O.S.E.R.

M.M. JORGE LUIS TRUPIANI
Director General
Dirección General Obras
Sanitarias de Entre Ríos
M.P.I y S.



"2022 – Las Malvinas son Argentinas"

- a) Formulario de cotización de la obra. La Planilla de propuesta económica, discriminada por ítem, debidamente sellada y firmada por el proponente y el director técnico de la Empresa, con indicación de los precios unitarios en números y letras, correspondientes a la cotización. En caso de discrepancia entre el original y el duplicado, se tendrá por válido el original.
- b) Los análisis de precios de cada uno de los ítems que integran la oferta, con excepción de aquellos cuyo monto no supere el dos por ciento (2%) del monto total de la misma, y sin sobrepasar en conjunto el cinco por ciento (5%) de dicho total; los que también deberán estar firmados por el proponente y su Director Técnico en todas sus fojas.
- c) Curva de Inversiones, expresada en pesos, elaborada como consecuencia de aplicarle al Plan de Trabajos presentado en el Sobre Nº 1, los valores unitarios y totales cotizados para cada ítem.
En el caso de ejecutarse la obra por el sistema de ajuste alzado deberá estarse a lo plasmado en el Pliego Complementario de Condiciones.
- d) Los precios de referencia asociados a cada insumo incluido en los análisis de precios o en la estructura de costos, de conformidad a lo establecido en el artículo 7° del Decreto Nº 2715/16 MPlyS.
- e) El presupuesto desagregado por ítem y los análisis de precios o estructura de costos de cada uno de los ítems en soporte digital.
- La falta de presentación de los elementos señalados precedentemente, implicará la descalificación inmediata de la oferta correspondiente. -**

Sobre Propuesta Variante: Cuando los pliegos autoricen la formulación de "Variantes", los mismos deberán presentarse dentro del Sobre Nº 1- bajo sobre cerrado, separado del Sobre Nº 2 – en original y dos copias con las mismas inscripciones de éste y el agregado del término "Variante".

El sobre también contendrá todo otro requisito exigible por el Pliego Complementario de Condiciones que no coincida parcial o totalmente con la propuesta básica. (Análisis de Precios - Plan de Trabajos - Plan de Inversiones - Datos Garantizados - etc.).

La omisión de los requisitos exigidos en el Sobre Nº 1 – inciso b) - certificado de capacidad de contratación anual (copia certificada) - inciso c) garantía de oferta – inciso z) Sobre Nº 2 serán causales de rechazo automático de la presentación e impedirá en su caso, la apertura del Sobre Nº 2 - Propuesta Económica - por la autoridad que presida el acto. -

La omisión de los requisitos exigidos en los restantes incisos podrá ser suplida dentro del término de Dos (2) días hábiles contados a partir de la clausura del Acto Licitatorio haya o no habido impugnación del acto, si la observación hubiera sido deducida en dicho Acto, o en igual término desde que se intimó al Proponente el cumplimiento de los requisitos faltantes y subsanables. - Transcurrido el plazo sin que la omisión haya sido subsanada, **será rechazada la Propuesta. -**

Ing. Florencia Riquelme
Div. Cómputos y Presupuestos
Estudios

M.M.O. JORGE LUIS TROPIANO
Director General
Dirección General Obras
Sanitarias de Entre Ríos
M.P.I y S.



ARTICULO 7º - CONOCIMIENTO QUE IMPLICA LA PRESENTACION:

Concordante con el Capítulo V de la Ley de Obras Públicas, la presentación de la oferta implica que el proponente ha tenido en cuenta todo dato o circunstancia que pueda influir en el costo de las obras y acepta todas las condiciones y requisitos de la licitación, a saber:

- a) La propuesta responderá a los trabajos totalmente terminados conforme a lo establecido en los documentos que integren el legajo de la Licitación, no pudiendo el proponente, alegar posteriormente desconocimiento de las características técnicas y de las condiciones para realizar los mismos.
- b) Se considera que el proponente, al formular la oferta lo ha hecho con perfecto conocimiento de causa y se ha trasladado a la zona y lugar donde se proyecta ejecutar los trabajos objeto de la licitación, a fin de informarse debidamente de las condiciones del terreno y su área de influencia, régimen de cursos de agua, características topográficas y climáticas que importen al desarrollo de la obra y la situación de linderos.

Deberá examinarse los posibles inconvenientes que se opongan a la normal ejecución de los trabajos; como asimismo las condiciones de provisión de agua; energía eléctrica, obras sanitarias, disponibilidad de materiales exigidos, fletes, medios de transporte, mano de obra y pago de derechos e impuestos que correspondieran. Deberá recabarse información sobre la existencia de estudios del suelo que hayan servido de base al proyecto y en su caso tomar conocimiento de los mismos.

- c) Dentro de las obligaciones y derechos entre el organismo comitente y el oferente, se tendrá en cuenta el sistema adoptado para la contratación, ya sea **por unidad de medida o por ajuste alzado**, a efectos de todo lo que implica la obra en relación a los precios parciales y totales que deban abonarse. Se ajustará a todos los trabajos que queden incluidos en dichos precios, sujeto a las condiciones particulares de los pliegos respectivos.

ARTICULO 8º - ADQUISICIÓN – CONSULTAS Y ACLARACIONES A LA DOCUMENTACIÓN: Todo interesado en concurrir a la licitación debe adquirir en el lugar indicado en el aviso, diez (10) días hábiles antes de la fecha de apertura las propuestas, un ejemplar completo del legajo de licitación, el que será entregado por el precio que se fije en el Pliego Complementario de Condiciones, extendiéndose el recibo de forma a nombre del adquirente, con expresa constancia del domicilio y número telefónico. -

Las firmas que hubieran adquirido pliegos podrán solicitar las aclaraciones y efectuar las consultas que consideren necesarias durante la preparación de las propuestas, para una mejor interpretación de los documentos gráficos y escritos de la licitación.

Estas consultas deberán ser realizadas por escrito y presentadas en el domicilio legal del Organismo Comitente, hasta siete (7) días hábiles anteriores de la fecha fijada para la apertura de la Licitación, excluida esta última.

Las respuestas a las solicitudes de aclaraciones y las modificaciones que se inserten, serán dadas a conocer a todos los adquirentes de los pliegos, por entrega directa o por correo al domicilio que haya constituido cada oferente al retirar la documentación por medio de volantes numerados que pasarán a formar parte de los mismos.

Asimismo, de oficio el Comitente podrá emitir Circulares que aclaren o modifiquen aspectos no sustanciales del legajo Licitatorio, hasta cinco (5) días hábiles antes de la fecha de apertura, notificándolas al domicilio registrado. -

No obstante, la no recepción en la forma antedicha no dará derecho alguno, debiendo inexcusablemente los oferentes notificarse en el domicilio del Organismo Comitente el tercer día hábil administrativo anterior a la fecha fijada para la apertura de la licitación, dándose por conocidas y aceptadas las aclaraciones expedidas, aún cuando no se concurra a dicha recepción.

ARTICULO 9º - DOMICILIO: En el momento de recibir el Pliego de la Licitación, el interesado deberá constituir un domicilio, preferente en la ciudad de Paraná, donde se efectuarán todas las comunicaciones a que hubiera lugar hasta la fecha del Acto Licitatorio.

Al efectuar la oferta, el proponente deberá constituir domicilio legal en la Ciudad de Paraná - Provincia de Entre Ríos, para los efectos administrativos, judiciales y extrajudiciales.

Constará en el Contrato a realizarse con el adjudicatario, la renuncia expresa al Fuero Federal y la aceptación de la Justicia Ordinaria de la Capital de la Provincia de Entre Ríos.

El cambio de domicilio surtirá efecto a partir de la notificación fehaciente al Organismo Comitente y deberá estar constituido en la misma localidad.

M. I. C. JORGE LUIS TRUJILLO
Director General
Dirección General Obras
Sanitarias de Entre Ríos
M. P. I. y S.

Ing. Florencia Righelato Timoni
Div. Cómputos y Presupuesto
Estudios y Proyectos
D.P.O.S.E.R.



ARTICULO 10º - PRESENTACION DE PROPUESTAS: La(s) propuesta (s), en tres ejemplares de un mismo tenor, se redactará(n) en idioma nacional.

El proponente escribirá en números y letras los precios unitarios con que se propone ejecutar cada ítem, consignando a la vez los importes parciales de los mismos, y el total correspondiente a su propuesta, el que servirá de base de comparación con las otras ofertas presentadas en la licitación.

No se tomarán en consideración las propuestas que modifiquen las bases de la licitación o que presenten correcciones, enmiendas, raspaduras o entrelíneas, que no hubieren sido debidamente salvados al pie de las mismas. Para el caso de pagos contemplados por Unidad de Medida, de comprobarse error de operación en cualquiera de los importes parciales, se reajustará el importe total de la propuesta, dando validez al precio unitario cotizado, aplicando la cantidad correspondiente a cada ítem.

Cuando exista discordancia en la consignación de un mismo precio unitario se dará prioridad al escrito en letras.

El monto del Contrato incluirá todos los trabajos, previsiones y prestaciones para la obra terminada de acuerdo a su entero fin, aunque no estén expresamente detallados en la documentación contractual. Las omisiones al respecto no eximen al contratista de la obligación de ejecutar los trabajos en la forma prevista con arreglo a sus fines, sin derecho al reclamo de aumento del precio por error de su parte; exceptuando las diferencias por modificaciones o correcciones que fueren autorizadas por el Ente Comitente y/o Contratante.

El o los firmantes de la propuesta estarán obligados a justificar que se hallan debidamente facultados para suscribirla. Las sociedades proponentes deberán tener una duración de por lo menos 180 días posteriores a la recepción definitiva de la obra, pudiendo exigirse mayor plazo en el Pliego Complementario de Condiciones.

MEJORA PORCENTUAL DE LA PROPUESTA

En los casos en que, el eventual adjudicatario haya ofrecido una mejora porcentual sobre el importe consignado en su oferta, dicha rebaja incidirá en todos los certificados de obra que se emitan.

El ofrecimiento deberá apuntarse en la última planilla de cotización o se indicará que se efectúa por hoja separada, la cual deberá ubicarse delante de las planillas de cotización.

Deberá tenerse en cuenta que, a efectos del estudio de las propuestas, las variantes porcentuales a la cotización serán de tal magnitud que no resulten deformantes de los análisis de precios que se acompañen, al punto de demostrar desproporciones y desviaciones que denoten falta de seriedad en la formulación y que por lo tanto queden en condiciones de rechazo.

La Administración, en el acto licitatorio, o con posterioridad durante el estudio de las ofertas, podrá requerir en plazo perentorio la ampliación de información y especificaciones referentes a las variantes porcentuales de cotización que se hubieren formulado, sin que ello signifique ningún cambio ni deformación en la propuesta.

ARTICULO 11º - PRESENTACION DE PROPUESTA VARIANTE: Tal lo expresado en el Artículo 6º, quedará sujeto al Pliego de Condiciones Particulares la autorización al oferente para presentar propuestas que signifiquen una variante a la formulada en el Pliego Oficial, siendo la presentación de la oferta de este último, obligatoria para el proponente.

La presentación se realizará por duplicado, respetando los documentos, formato y dimensiones. Los trabajos escritos serán presentados a máquina y los dibujos de escala apropiada en copias o fotocopias del original. El Pliego Particular podrá exigir en su caso, la presentación del dibujo original en papel transparente del tipo vegetal de 90 gramos con graficación a tinta.

Podrá ser aceptada con escritura manuscrita legible aquella documentación que por su naturaleza impida su mejor concreción a máquina.

La formulación de la variante deberá basarse en los datos y antecedentes del Pliego Oficial aportando las definiciones y estudios complementarios que se consideren necesarios a los fines de la obra y que aseguren su efectiva materialización.

Las variantes aún cuando no representen una alternativa totalmente distinta al proyecto oficial, deberán presentarse completando los análisis de precios de ítem modificados o agregado, cumplimentando iguales requisitos que la propuesta oficial, incluyendo plan de trabajos e inversiones y demás datos.

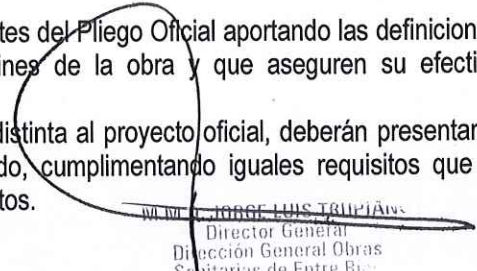
M. M. C. JORGE LUIS TRIPPIANI
Director General
Dirección General Obras
Sanitarias de Entre Ríos
M.P.I y S.



"2022 - Las Malvinas son Argentinas"

En todos los casos y también sujetas a otras exigencias explícitas del Pliego Complementario, las variantes deberán acompañar una memoria descriptiva de la propuesta y su fundamento, especificaciones técnicas de trabajos y materiales a emplear, criterios de calidad y aptitud técnica que lo avale, metodología de control, formas de medición, formas de pago enumerando la totalidad de los trabajos que involucra cada ítem y penalidades. El total de estos requisitos deberá contar con la aprobación del Organismo Comitente antes de la firma del Contrato. La posible adjudicación de la variante quedará sujeta a que, en comparación, signifique una obra de igual calidad o superior a la prevista en el proyecto oficial.

ARTICULO 12º - GARANTÍAS: Para afianzar el cumplimiento de todas las obligaciones, los proponentes y adjudicatarios deberán presentar las siguientes garantías:

a) DE OFERTA: UNO POR CIENTO (1%) del valor del Presupuesto Oficial. La garantía o el comprobante respectivo según el caso será adjuntado a la propuesta.

b) PARA LA CONTRATACION: La garantía señalada en a) será aumentada al CINCO POR CIENTO (5%) del monto adjudicado.

I. Cuando la constitución de la garantía se realice en efectivo, deberá ser depositada en la TESORERÍA GENERAL DE LA PROVINCIA, quien expedirá la constancia con mención del N° de la Licitación y denominación de la obra para la cual se efectúa el depósito.

II. Cuando el Decreto Reglamentario de la Ley N° 6351 o este Pliego mencionan "Títulos o Bonos de la deuda pública con cotización en bolsa", se refieren a títulos o bonos emitidos por la Nación o la Provincia de ENTRE RÍOS, con cotización oficial en la Bolsa de Comercio de BUENOS AIRES, y se considerarán con un CINCO POR CIENTO (5%) de descuento sobre su valor corriente en plaza al día anterior a la fecha de su presentación, ex-cupón corrido.

En caso de incumplimiento de las obligaciones del oferente, adjudicatario o contratista, el organismo comitente procederá a intimarlo, por nota en el expediente respectivo o telegrama colacionado, para que en un plazo perentorio de TRES (3) días corridos efectivice el importe de la garantía, bajo apercibimiento de realizar directamente la venta de los títulos, siendo a cargo de aquellos los gastos y comisiones que por tal concepto se ocasionen. La Administración procederá a retener la cantidad que corresponda deduciendo de cualquier manera de los certificados a abonar después de dicha notificación.

III. Cuando las garantías se constituyan y/o sustituyan por Fianza Bancaria, además de los recaudos establecidos en el Apartado 12º del Artículo 13º del Decreto Reglamentario de la Ley de Obras Públicas de la Provincia de Entre Ríos, deberán reunir los requisitos y ajustarse a las condiciones que se mencionan a continuación:

a) El Banco se constituirá en fiador liso y llano pagador, con renuncia a los beneficios de división y excusión en los términos del Artículo 2.013 y concordantes del Código Civil (Arts. N° 1583 a 1587 del CCyC).

b) Individualización de la obra para la cual se extiende la Fianza.

c) Monto de la Fianza.

d) Establecer que, en caso de incumplimiento de las obligaciones del oferente, adjudicatario o contratista, según el caso, el Banco se obliga a hacer efectiva la Fianza al Organismo Comitente dentro de los Quince (15) días de serle requerido, sin necesidad de previa constitución en mora, interpelación ni acción previa contra sus bienes, hasta cubrir el monto de la fianza.

e) Fijar que la Fianza subsistirá hasta la recepción provisoria de las obras, excepto en el caso de sustitución del fondo de reparo por ésta, en que tendrá vigencia hasta la recepción definitiva de las obras.

f) Las firmas de los representantes legales del Fiador deberá hallarse certificadas por el Banco Central de la República Argentina.

IV. Cuando las garantías se constituyan y/o sustituyan con seguros de caución, estos deberán concretarse con el INSTITUTO AUTÁRQUICO PROVINCIAL DEL SEGURO DE LA PROVINCIA DE ENTRE RÍOS - I.A.P.S.E.R., y las pólizas, además de los recaudos exigidos en el Apartado 12º del Artículo 13º del Decreto Reglamentario de la Ley de Obras Públicas de la Provincia de Entre Ríos, deberán reunir las siguientes condiciones:

a) Instituir al SUPERIOR GOBIERNO DE LA PROVINCIA DE ENTRE RÍOS como asegurado.

b) Establecer que los actos, declaraciones, acciones u omisiones del participante en una licitación; adjudicatario o contratista; que actúe como tomador de la póliza, no afectará en ningún caso los derechos del asegurado frente al asegurador.

M. M. O. JORGE LUIS TRUPIANO
Director General
Dirección General Obras
Sanitarias de Entre Ríos
M. P. I. y S.

Ing. Florencia...
Div. Cómputos y...
Estudios y Proyectos
D.P.O.S.E.R.



"2022 - Las Malvinas son Argentinas"

c) Determinar que el asegurador responderá con los mismos alcances y en la misma medida en que, de acuerdo con la Ley y el Contrato respectivo, corresponda afectar total o parcialmente las garantías respectivas.

d) Establecer que, dictada la resolución administrativa que establezca la responsabilidad del participante, adjudicatario o contratista por el incumplimiento de las obligaciones a su cargo, el asegurado podrá exigir del asegurador el pago pertinente, luego de haber resultado infructuosa la intimación y emplazamiento extrajudicial de pago hecha por telegrama colacionado, no siendo necesario ninguna interpretación ni acción previa contra sus bienes.

e) Estipular que el siniestro quedará configurado, reunidos los recaudos del Inciso anterior, al cumplirse el plazo que el asegurado establezca en la intimación de pago hecha al participante, adjudicatario o contratista; sin que haya satisfecho tal requerimiento, y el asegurador deberá abonar la suma correspondiente dentro de los quince (15) días corridos de serle requerido.

f) Fijar que la prescripción de las acciones contra el asegurador se producirá cuando prescriban las acciones del asegurado contra el participante, adjudicatario o contratista, según el caso, de acuerdo a las disposiciones legales o contractuales aplicables.

ARTICULO 13º - CERTIFICADO DE INSCRIPCIÓN EN LA DIRECCIÓN GENERAL DEL REGISTRO PROVINCIAL DE CONTRATISTAS DE OBRAS Y SERVICIOS Y VARIACIONES DE COSTOS DE ENTRE RÍOS:

Las Empresas que concurren a la presente Licitación, deberán presentar para que sean admitidas sus Propuestas, el Certificado de Capacidad de Contratación Anual (copia certificada) o constancia de haber iniciado el trámite de actualización de Capacidad de contratación anual, otorgado por la DIRECCIÓN GENERAL DEL REGISTRO PROVINCIAL DE CONTRATISTAS DE OBRAS Y SERVICIOS Y VARIACIONES DE COSTOS DE ENTRE RÍOS, conforme exige la Ley de Obras Públicas y Decreto Nº 112/97 MEOYSP

Este trámite debe ser realizado con una anticipación mínima de Tres (3) días hábiles a la fecha del Acto Licitatorio. -

La Repartición exigirá del presunto adjudicatario, previa al Acto de Adjudicación, la presentación de un nuevo Certificado extendido por la Dirección General del Registro Provincial de Contratistas de Obras y Servicios y Variaciones de Costos de Entre Ríos en el que conste una Capacidad de Contratación Anual actualizada y suficiente no menor al monto que resulte de su oferta y el plazo de la obra expresado en años.

La Adjudicación quedará supeditada a la presentación de este certificado, el cual deberá ser cumplimentado dentro de los Quince (15) días corridos de habersele exigido por la Repartición. Si transcurrido ese plazo el presunto Adjudicatario no diera cumplimiento, la Repartición se reserva el derecho a desestimar la oferta. -

ARTICULO 14º - PLAN DE TRABAJO E INVERSIONES: El Oferente está obligado a presentar junto con su propuesta, los Planes de Trabajos e Inversiones a los que se compromete ajustar en correspondencia al estudio realizado para ejecutar la obra dentro del plazo contractual y concordantes entre si de acuerdo al resto de la documentación. En los Pliegos Complementarios de Condiciones se podrán adjuntar planillas tipificadas que regirán como modelo a seguir para la presentación y todo otro detalle que se deba especificar. Deberán incluir aquellas tareas que no reciban pago específico tales como limpieza, replanteo, pruebas finales, etc.

El Plan de Trabajo será presentado en forma de gráfico de barras, e indicación de los porcentajes de unidades físicas a ejecutar por cada período representado para cada ítem o grupo de ítem y por etapas de ejecución simultáneas.

Se consignarán a su vez los porcentajes acumulados.

El Plan de inversiones, con una estructuración similar, dará los porcentajes referidos al total de oferta a certificar para cada ítem y los acumulados para cada período (no se deberá consignar monto alguno). Se acompañará además una curva de inversiones.

El Plan de inversiones deberá contemplar, en su caso, el Plan de Acopio, teniendo en cuenta la incidencia de ingresos y egresos en cada período referido a este concepto. Igualmente, se tendrá en cuenta la incidencia de los anticipos, cuando estos estén específicamente previstos en los pliegos de licitación, tal como lo estipula la Ley de Obras Públicas y su Decreto Reglamentario.

Los planes, una vez aceptados por la Administración, formarán parte de la documentación contractual y no podrán ser modificados por decisión unilateral.

Los ajustes que pudieren producirse por razones justificadas tenderán a mantener la programación inicial.

El Contratista quedará obligado, a solicitud de la Inspección, a presentar nuevos planes que respondan a las modificaciones y los mismos solamente tendrán validez luego de producida resolución fundada en aceptación por



parte de la Administración. No serán justificadas las modificaciones que tengan por fin enmendar atrasos en que incurriera el Contratista.

Si la marcha real de los trabajos llevase un ritmo inferior al previsto o no satisficiera las demás condiciones en ellos especificadas, se considerará que el Contratista deja de cumplir las estipulaciones contractuales, lo que quedará sujeto al régimen de moras y multas del presente Pliego, como asimismo al régimen de ajustes del plazo y plan de trabajos.

La aprobación de los planes por parte de la Administración, no la obligan a aceptar responsabilidades si durante la ejecución de las obras, las previsiones efectuadas produjeren inconvenientes de cualquier naturaleza o trajesen aparejadas dificultades para realizar los trabajos con arreglo al Contrato.

ARTICULO 15º - PLAN DE ACOPIOS: El Pliego Complementario de Condiciones, podrá establecer los materiales que el Ente Comitente y/o Contratante autorizará a acopiar. Junto con la propuesta, el Oferente presentará el Plan de Acopio de aquellos materiales que incorpore en esas condiciones, el que deberá estar en concordancia con el Plan de Trabajos previsto desarrollar y en el que se indicará mes por mes las cantidades a incorporar en calidad de acopio. En su caso, el Pliego Complementario de Condiciones podrá establecer los periodos de tiempo en que se efectuarán los acopios.

Las cantidades se ajustarán a lo determinado en los cálculos métricos y planos. Las modificaciones de obra, si existieren, darán lugar a los reajustes correspondientes.

Antes de firmar el Contrato, la Administración aprobará o requerirá las correcciones que fueran necesarias, y una vez prestada la conformidad por parte de la misma, el Plan de Acopio formará parte del Contrato. De igual manera el oferente deberá considerar la correspondencia del Plan de Acopio con el Plan de Inversiones, haciendo notar los acopios y desacopios a certificar, según se especifica en el artículo referente a pagos, aplicando igual criterio cuando hubiere correcciones posteriores al acto licitatorio.

En el caso de no efectuar acopios en la forma prevista, las variaciones de costos que se originen en exceso, no le serán abonadas y solo se reconocerán las variaciones producidas teniendo en cuenta los precios vigentes en las épocas en que debían haberse operado los acopios. Este congelamiento del costo es independiente de las penalidades que puedan corresponder conforme al régimen estipulado en el presente pliego.

Tal lo expresado precedentemente, la parte de obra acopiada queda congelada con la certificación y pago en ese concepto. Los desacopios se realizarán descontando los importes correspondientes, a valores homogéneos, de los valores básicos de certificación, de modo que los desacopios queden concluidos al certificarse los ítems o rubros motivo del acopio.

Una vez establecida la autorización del Organismo Comitente, los acopios que se efectuarán en fábrica, local o propiedad que no fueren del libre y exclusivo uso de la Administración por el tiempo que demande la relación contractual, deberán estar respaldados por fianza bancaria o póliza de seguro de caución, que en caso de incumplimiento del Contratista de las entregas pertinentes en tiempo y forma adecuados, ampare la adquisición por la Administración, a los precios de plaza y a su simple requerimiento de los materiales y elementos acopiados.

Las fianzas o pólizas referidas cumplirán las condiciones establecidas en el Artículo N° 12 - "Garantías" del presente pliego.

Los textos de las referidas fianzas o pólizas deberán ser redactadas a satisfacción del Organismo Comitente y contendrán la renuncia del fiador o asegurador a los derechos de división y excusión, debiendo además tener vigencia por todo el tiempo que demandare el cumplimiento de las obligaciones contractuales avaladas.

Los pliegos de condiciones particulares podrán establecer un tope para los porcentajes que se autoricen en acopio, referidos éstos a valores básicos del contrato, como asimismo estipular una limitación de plazo para la utilización luego de la certificación, lapso en el cual deberán realizarse los desacopios.

ARTICULO 16º - ACTO LICITATORIO: En el lugar, día y hora establecidos en los avisos o en el día hábil siguiente, a la misma hora, si aquel resultare inhábil, se dará comienzo al Acto de la Licitación, en presencia del Escribano Público delegado de la ESCRIBANÍA MAYOR DE GOBIERNO.

Antes de procederse a la apertura de las presentaciones, podrán los interesados pedir o formular aclaraciones relacionadas con el Acto, pero iniciada dicha apertura, no se admitirán nuevas aclaraciones.

Ing. Florencia Riquelme Timoni
Div. Cálculos y Proyectos
Estudios y Proyectos
D.P.O.S.E.R.

M. VIC. JORGE LOUIS TRUFINA
Director General
Dirección General Obras
Sanitarias de Entre Ríos
M. P. I. y S.



"2022 - Las Malvinas son Argentinas"

A continuación, se procederá a la apertura de los **Sobres Nº 1 - exteriores** -, verificando si la documentación presentada se ajusta a las disposiciones establecidas en la Ley, normas complementarias y los Pliegos, declarando la inadmisibilidad de aquellas que no reúnan los requisitos necesarios, hecho lo cual se iniciará la apertura de los **Sobres Nº 2 - propuestas económicas**, leyéndose las ofertas en voz alta en presencia de los concurrentes. Acto seguido, si los hubiera y **si estuviera contemplado**, se procederá a la apertura de los sobres que contengan **Variantes**.

Los proponentes, podrán efectuar asimismo las observaciones que estimen pertinentes, las que deberán ser concretas y concisas, ajustadas estrictamente a los hechos o documentos relacionados en el momento que se formulen. Las expresarán en forma verbal y constarán en el Acta, resolviéndose conjuntamente con la Licitación. De todo lo actuado, se suscribirá un Acta, dejándose constancia de los nombres de los proponentes y de las presentaciones rechazadas si las hubiere, expresando a quienes pertenecen y las causas del rechazo. Terminada esta operación se dará lectura al Acta, la cual será firmada por la persona que haya presidido, funcionarios presentes, proponentes y demás personas que deseen hacerlo.

ARTICULO 17º - ANTICIPOS: De acuerdo a lo establecido en el Artículo Nº 14 del Decreto Ley de Obras Públicas Nº 6351, ratificada por Ley Nº 7495, y su Decreto Reglamentario Nº 958/79 SOySP, el Organismo Comitente podrá autorizar el anticipo de fondos al Contratista, lo que deberá constar expresamente en los Pliegos de Condiciones Particulares de la Licitación, no debiendo exceder del treinta por ciento (30%) del monto contratado. Su amortización se realizará sobre los certificados de obra o acopio a emitirse, aplicando a su monto nominal un descuento en porcentaje igual al del anticipo. El otorgamiento del anticipo para ser efectivizado, deberá previamente ser afianzado en su totalidad por una garantía a satisfacción del Comitente y conforme a lo establecido por el Artículo 12º del presente Pliego.

CAPÍTULO III - DE LA ADJUDICACIÓN Y CONTRATO -

ARTICULO 18º - MANTENIMIENTO DE LAS PROPUESTAS: Si el proponente desistiese de su oferta antes de vencido el plazo de SESENTA (60) días corridos desde la fecha de la Licitación, perderá el depósito en concepto de garantía de oferta efectuado al presentar su propuesta. Transcurrido este plazo sin que la Administración se haya expedido y el oferente no hubiese expresamente antes desistido de su oferta, el mantenimiento se proroga automáticamente por Treinta (30) días más. El proponente que en el período de estudio de las ofertas no diera cumplimiento al suministro de los datos que le sean solicitados por la Administración dentro de los plazos que esta le fije, se considerará que retira su oferta y de acuerdo con lo especificado en el Artículo 20º de la Ley 6351 de Obras Públicas, perderá el depósito en beneficio de aquella.

ARTICULO 19º - ADJUDICACIÓN: La adjudicación se hará a la oferta más conveniente de aquellas que se ajustaren a las bases y condiciones de la licitación. La Administración tendrá en cuenta la incidencia y análisis de todos los requisitos exigidos en la presentación; al momento de calificar las ofertas presentadas se seguirá la metodología prevista por el Decreto Nº 484/21 MPlyS y Resolución Nº 305/21 MPlyS - Ley Provincial Nº 9353 modif. por Ley Nº 10809.

El menor precio no será factor exclusivamente determinante de la decisión. La circunstancia de haberse presentado una sola oferta, no impedirá la adjudicación si se la considera conveniente. En aquellos casos que dos o más ofertas resulten igualmente convenientes se llamará a mejora de precios entre oferentes en paridad de condiciones, dentro del plazo de mantenimiento de las ofertas. La solicitud de mejora de precios se llevará a cabo en las mismas condiciones que establece la Ley de Obras Públicas y el Decreto Reglamentario, aplicando también las normas allí previstas si existiere nueva paridad, ya sea el caso de Licitación Pública. Licitación Privada o Concurso de Precios.

El Organismo Comitente podrá rechazar todas las propuestas mediante decisión suficientemente fundada, sin que ello cree derecho a favor de los proponentes ni obligaciones a cargo de aquel.

Si antes de resolver la adjudicación, dentro del plazo de mantenimiento de la oferta, ésta fuera retirada sin el consentimiento de la Administración el oferente perderá el depósito de garantía en beneficio de aquel. En este caso el comitente podrá, sin recurrir a un nuevo llamado, adjudicar a otro proponente en los términos previamente citados en



"2022 – Las Malvinas son Argentinas"

el presente Artículo y comunicará el hecho a la Dirección General de Registro de Constructores de Obras Públicas y Variaciones de Costos para la aplicación de sanciones pertinentes.

Cuando el adjudicatario hubiese incluido en su propuesta alteraciones que no se ajusten a los Pliegos de Condiciones sin ser advertidos en la adjudicación, no podrá argumentar que su propuesta haya sido aceptada con la variante introducida subrepticamente, quedando sujeto a la aplicación de las bases de la licitación.

La notificación de la adjudicación será diligenciada dentro del plazo de mantenimiento de la propuesta, sin que pueda en ningún caso exceder de los cinco (5) días corridos de resuelta la licitación y se realizará en forma fehaciente en el domicilio constituido, bajo constancia del cumplimiento de esta formalidad en el expediente respectivo. La adjudicación se tendrá por notificada desde el día siguiente en que se practique esta diligencia.

El adjudicatario deberá cumplir las diligencias requeridas para la firma del contrato. El incumplimiento que impida satisfacer la concreción de la firma del contrato en el plazo establecido, dará lugar a la pérdida del depósito de garantía de la oferta, sin perjuicio de las prescripciones previstas en la Dirección General de Registro de Constructores de Obras Públicas y Variaciones de Costos o Nacional si correspondiere.

ARTICULO 20° - CONTRATO: Dentro de los veinte (20) días corridos, a partir de la fecha de notificación de la adjudicación, el adjudicatario deberá integrar la garantía del cinco por ciento (5%) del monto a contratar y queda obligado a firmar el Contrato para la ejecución de las obras dentro de los treinta (30) días corridos a partir de aquella fecha, en un todo de acuerdo con lo establecido en el Artículo 21° de la Ley N° 6351 y concordante Decreto Reglamentario.

La Administración podrá prorrogar dichos términos por causa justificada. Si el adjudicatario no se presentare, no afianzare o se negare a firmar el Contrato en la forma y tiempo establecido, perderá el importe de la Garantía de la propuesta en beneficio de la Administración y además se comunicará tal hecho al Dirección General de Registro de Constructores de Obras Públicas y Variaciones de Costos a sus efectos.

Así también previo a la firma del Contrato la Empresa adjudicataria de la obra licitada, deberá dar cumplimiento estricto a los requisitos exigidos por el Decreto N° 5908/98 MEOYSP - ART. 3°: Constancia de inscripción en el Registro de Profesionales con la Especialidad de Higiene y Seguridad en el Trabajo y el Programa de Higiene y Seguridad en el Trabajo para la obra, conforme Decreto N° 911/96 PEN y Resoluciones N° 231/96 SRT y 51/97 SRT, rubricado por el profesional habilitado. -

Firmado el Contrato, el Contratista no podrá constituir sobre él fideicomiso, transferirlo ni cederlo, en todo o en parte a otra persona física o jurídica ni asociarse a ella para su cumplimiento, sin autorización y aprobación previa de la ADMINISTRACIÓN.

La ADMINISTRACIÓN entregará sin cargo en el acto de la firma del Contrato, dos juegos completos de la documentación oficial de la obra.

En caso de solicitarse mayor número que el indicado precedentemente, el Contratista deberá abonar por cada nuevo legajo completo, el importe establecido en las cláusulas particulares para la venta de estos, en el llamado a Licitación y por cada copia de plano suelto, el sellado que fije la Ley de Sellos.

ARTICULO 21° - DEVOLUCIÓN DE LA GARANTÍA DE OFERTA: Una vez vencido el plazo de mantenimiento de las ofertas determinado en el Artículo 18° el depósito de garantía será devuelto al proponente que lo solicite cuando el retiro de las ofertas tenga efecto según la disposición citada y deberá cumplirse dentro de los Treinta (30) días corridos. El Organismo Comitente procederá de oficio para aquellos que no lo solicitaron, a devolver los depósitos dentro de los diez (10) días corridos de resuelta la adjudicación al domicilio denunciado en la Licitación.

ARTICULO 22° - AMPLIACIÓN DE LA GARANTÍA DEL CONTRATO: Cuando se encomienden modificaciones o alteraciones que impliquen aumento del monto del Contrato, el Contratista, dentro de los diez (10) días corridos de notificado de la alteración o modificación, deberá ampliar la garantía contractual en un todo de acuerdo con el Artículo 12° del presente.

ARTICULO 23° - ORDEN DE PRELACIÓN DE LOS DOCUMENTOS CONTRACTUALES: En caso de aparecer discrepancias o contradicciones entre los diferentes documentos contractuales, prevalecerá el criterio fundado de la

W. W. U. JORGE LUIS TRIGLIANO
Director General
Dirección General Obras
Sanitarias de Entre Ríos
M.P.I y S.

Ing. Florencia P. ...
Div. Computos y ...
Estudios y Proyectos
D.P.O.S.E.R.



"2022 - Las Malvinas son Argentinas"

concreción de la obra tal como se infiere del análisis lógico de su descripción física, los objetivos de la misma y del tiempo de normal utilidad que deberá prestar. Al efecto se aplicará el siguiente criterio: 1) Si hay errores evidentes, estos serán corregidos donde se encuentren; 2) Si este procedimiento no es aplicable, los documentos contractuales primarán según el orden asignado a continuación:

1. Ley de Obras Públicas.
2. Decreto Reglamentario de la Ley de Obras Públicas.
3. Contrato.
4. Pliego Complementario de Condiciones (incluyen aclaraciones, normas o instrucciones que la Administración hubiere hecho conocer por escrito a los proponentes antes de su oferta y en las formas previstas en el presente Pliego).
5. Pliego General de Condiciones Único.
6. Pliegos Complementarios de Especificaciones Técnicas (incluyendo aclaraciones, normas o instrucciones dadas a conocer en igual forma a lo expresado en el N° 4).
7. Pliego General de Especificaciones Técnicas.
8. Planos tipo.
9. Planos de detalle.
10. Planos Generales.
11. Cómputos.
12. Presupuestos.
13. Memoria Descriptiva.

En la lectura de los planos, cuando la discrepancia apareciese entre la dimensión apreciada a escala y la expresada en cifras, primará esta última.

Las notas y observaciones en los planos y planillas priman sobre las demás indicaciones en los mismos y se consideran como especificaciones complementarias.

CAPÍTULO IV - EJECUCIÓN DE LAS OBRAS -

ARTICULO 24º - EJECUCIÓN DE LOS TRABAJOS DE ACUERDO A SU FIN: La ejecución de la obra deberá ajustarse estrictamente a lo estipulado en los documentos contractuales, sin introducir modificaciones que no estén debidamente autorizadas por la Inspección.

Si los trabajos a ejecutar requiriesen sistemas, marcas, equipos, productos o procedimientos patentados, la Contratista en su oportunidad deberá demostrar a satisfacción del Comitente que posee los títulos o las licencias que lo autorizan para emplear dichos sistemas, marcas, o procedimientos patentados.

El Contratista ejecutará los trabajos de tal manera que resulten enteros, completos y adecuados a su fin, en la forma establecida en los planos, especificaciones y los demás elementos del contrato y en un todo de acuerdo a las exigencias de los Organismos Especializados que sean reconocidos por la Administración y verificados por la Inspección (servicios de obras sanitarias, gas, electricidad, reglamentaciones municipales, etc.).

Queda establecido que, siendo las exigencias normadas por los Organismos Especializados las mínimas que deben reunir las obras, el Contratista estará obligado a ejecutar dentro del precio contratado y sin que implique adicional alguno, todo trabajo resultante del cumplimiento de aquellas, aún cuando los planos y especificaciones del contrato carecieran de detalles sobre las mismas o que, consignándose éstas, su previsión no alcance a cumplir o se oponga a lo reglamentario.

Para el caso que las exigencias o detalles contenidos en las especificaciones y planos superasen las mínimas reglamentarias de los Organismos Especializados, el Contratista deberá inexcusablemente respetar y ejecutar lo establecido en las primeras, quedando expresamente aclarado que no está autorizado a reducirlas o modificar el proyecto por propia decisión hasta el límite de la reglamentación, aunque fuese respaldada por el organismo respectivo.

En caso contrario, queda obligado a reconstruir los trabajos a su costo y cargo, a simple requerimiento por orden de servicio.

Ing. Florencia N. ...
Div. Cómputos y Presupuestos
Estudios y Proyectos
D.P.O.S.E.R.

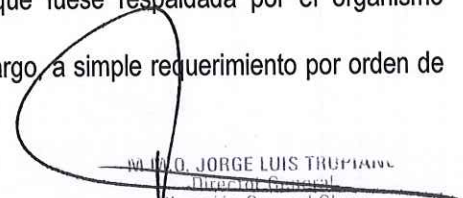
M. J. O. JORGE LUIS TRUJANO
Director General
Dirección General Obras
Sanitarias de Entre Ríos
M.P.I y S.



En caso que el contratista solicite y obtenga de la Inspección, la aprobación a una modificación de este carácter queda obligado a reconocer la economía resultante de emplear la variante reglamentaria, la que deberá proponer anticipadamente a la decisión y ejecución del trabajo.

El Contratista es responsable de cualquier reclamo o demanda que pudiera originar la provisión o el uso indebido de implementos o sistemas de construcción patentados.

Los procedimientos constructivos que se describan en los Pliegos de Especificaciones Técnicas Particulares podrán ser de carácter orientativo, pudiendo el contratista proponer el método de trabajo que juzgue más conveniente, adecuado a las posibilidades del equipo autorizado para la ejecución.

La metodología será aprobada por la Administración y deberá garantizar la obtención de la calidad exigida en el proyecto y normas afines indicadas en la documentación de la obra.

El Contratista estará obligado a modificar total o parcialmente la técnica constructiva, cuando esta última origine fallas que comprometan el buen comportamiento futuro del ítem específico o de la estructura u otro trabajo complementario involucrado en el ítem previsto que se lleve a cabo, previa comunicación fehaciente a la Administración y autorización por parte de ésta. Las modificaciones que den lugar a diferencias con la descripción del proyecto o documentación de base para formular la oferta, dará derecho al Contratista a solicitar la fijación de nuevo precio en el ítem en cuestión.

ARTICULO 25° - INICIACIÓN DE LA OBRA: La obra deberá tener fecha de iniciación dentro de los Treinta (30) días corridos a contar desde la fecha de la firma del Contrato y la comunicación de la Administración al Contratista deberá realizarse con diez (10) días de anticipación a la fecha de iniciación que se fije.

En la fecha indicada la Inspección efectuará la entrega al Contratista del total de los terrenos necesarios para los trabajos a ejecutar, incluyendo las instalaciones y áreas para obrador que estén incluidas en las condiciones contractuales establecidas.

Asimismo, con la presencia del Contratista o de su Representante Técnico si éste estuviese debidamente autorizado, se realizarán las tareas de replanteo, estableciendo marcas, señales, puntos fijos de referencia, etc.; que el Contratista quedará obligado a conservar por su cuenta y que servirán de base al replanteo de detalle sujeto a la marcha de la obra y planos del proyecto. La remoción de los mismos deberá ser comunicada a la Administración con la debida anticipación. Para el caso de marcaciones oficiales corresponderá igual criterio y deberá efectuarse la notificación con sesenta (60) días corridos de antelación.

A efectos de la iniciación de la obra en la fecha establecida, se labrará un Acta por triplicado con la firma de las partes, entregando una de las copias al Contratista.

El suministro de los elementos necesarios y los gastos que se originen por las operaciones del replanteo serán por cuenta del Contratista, quedando comprendido los materiales, útiles, mano de obra, etc. que involucren las tareas; como asimismo la revisión de los replanteos de detalles que la Administración considere conveniente realizar.

Cuando por circunstancias especiales no fuese posible efectuar el replanteo total de la obra, se efectuará un replanteo parcial de los trabajos. Los pliegos particulares establecerán el lapso del plazo contractual en que deberá ser completado totalmente el replanteo.

Si el replanteo no fuese completo dentro de los términos contractuales, por causas no imputables al contratista, este tendrá derecho a requerir:

a) Ampliación del plazo contractual, siempre que demostrase que con ello se le ha obstaculizado la normal prosecución de los trabajos según un plan proporcionado a la naturaleza e importancia de la obra y el plazo contractual.

b) Resarcimiento de mayores gastos, siempre que demostrase fehacientemente los daños o perjuicios materiales ocasionados por no haberse completado el replanteo en el término establecido.

Todos los replanteos serán refrendados con un Acta por triplicado donde constará su ejecución con arreglo al legajo del Proyecto, siendo firmado por la Inspección y el Contratista o su Representante Técnico que estuviese debidamente autorizado.

Las observaciones que desee formular el Contratista, relacionadas con la iniciación de la obra y replanteos, y que pudieran dar lugar a reclamos, deberán constar al pie del Acta en forma de reserva, sin cuyo requisito no se considerará válido reclamo alguno. Todo reclamo relacionado con las reservas efectuadas en dicha Acta, deberá presentarse dentro de los veinte (20) días corridos posteriores a su firma. Vencido este plazo, el contratista perderá los derechos respectivos y se tendrá por no efectuada la reserva.

Ing. Florencia Timoni
Div. Computación y Proyectos
Estudios y Proyectos
D.P.O.S.E.R.

M. M. D. JORGE LUIS TRUPIANO
Director General
Dirección General Obras
Sanitarias de Entre Ríos
M.P.I y S.



"2022 - Las Malvinas son Argentinas"

El plazo contractual, se contará a partir de la fecha del primer acto de iniciación de los trabajos, tal el contenido del plan de los mismos y de la documentación contractual.

Si el Contratista o su Representante autorizado, no concurriese al acto de iniciación de los trabajos, se fijará una nueva fecha con diez (10) días corridos de anticipación. Si tampoco concurriese a esta segunda citación y no mediando causas justificadas a exclusivo juicio de la Administración, que le hubieren impedido asistir, o si habiendo concurrido se negare a firmar el Acta que se labrará por tal motivo, con la certificación de testigos o autoridades competente; se considerará que el Contratista ha hecho abandono de la obra contratada, pudiendo en este caso la Administración, declarar rescindido el contrato con las penalidades que correspondan.

Se deja establecido que atento a los plazos que fija la Ley de Obras Públicas como causal sujeta a rescisión del contrato, los trabajos deberán dar comienzo dentro del plazo máximo de Treinta (30) días corridos a partir de la fecha del acto de iniciación de la obra, quedando entendido que el plazo contractual no sufrirá ninguna ampliación en virtud de lo precedentemente expuesto.

ARTICULO 26° - LIBROS Y PLANILLAS A LLEVAR EN LA OBRA: Los libros y planillas que deberán obligatoriamente llevarse, serán:

1. Libros de Actas y de Órdenes de Servicio.
2. Libro de Pedidos y Reclamos del Contratista.
3. Libro Diario.
4. Libro de Movimiento de Materiales.
5. Libro de Sueldos y Jornales.
6. Planilla de Productividad de Equipos.

Estos Libros y Planillas deberán ser provistas por el Contratista y a su cargo, antes del acto de iniciación de la obra, siendo su presentación un requisito obligatorio para el desarrollo del Plan de Trabajos.

Todos estos libros y planillas deberán permanecer en la Obra y, con excepción del libro de sueldos y jornales, los restantes tendrán dos (2) hojas móviles y una (1) fija. El formato de los mismos será de tamaño IRAM A4- deben tener numeración correlativa comenzando con 01 y estar membretados con "nombre de la obra" y "nombre del contratista". -

El Libro de Pedidos y Reclamos del contratista y el de sueldos y jornales, quedará en poder del contratista o su Representante Técnico y los restantes en poder de la Inspección.

ARTICULO 27° - CONDUCCIÓN DEL TRABAJO - REPRESENTANTE DEL CONTRATISTA: El Contratista podrá asumir personalmente la conducción del trabajo, siempre que posea título habilitante a tal efecto, expedido o revalidado por Universidad Nacional o por Escuelas Industriales o Técnicas, según se exija en el Pliego Complementario de Condiciones y siempre que tenga antecedentes que satisfagan al Organismo Comitente por su intervención en obras similares. Asimismo, deberá estar inscripto en el Colegio de Profesionales correspondiente, o sea en el Ente Delegado que regule la matrícula de la profesión específica en la Provincia de Entre Ríos. Cualquier otra circunstancia especial por el tipo de licitación de que se trate, será establecida en el Pliego Complementario de Condiciones.

En el caso que no llene el Contratista esos requisitos, las obras deberán ser conducidas por un Representante Técnico del mismo que cumpla esas exigencias. El Representante se entenderá con la Inspección y ejercerá las atribuciones y responderá por los deberes del Contratista, no pudiendo discutir este último la eficiencia o validez de los actos que hubiere ejecutado el Representante Técnico, sin perjuicio de las acciones personales que contra éste pudiera ejercitar.

La designación de dicho Representante Técnico deberá merecer la aprobación del Organismo Comitente antes de la iniciación de los trabajos. La aceptación de la oferta de licitación no implica la aceptación del Representante Técnico designado en ella. El mismo se considerará autorizado para actuar en las mediciones mensuales y final, como asimismo suscribir las fojas de mediciones correspondientes.

El Contratista deberá dejar expresamente aclarado si aquel, además, queda autorizado para suscribir las actas de replanteo y los certificados de pago, debiendo extender a estos efectos el poder correspondiente.



"2022 - Las Malvinas son Argentinas"

El Representante Técnico, gestionará y firmará las modificaciones de obra, los análisis de precios, y en general todas las presentaciones que dieran lugar a tramitaciones de carácter técnico, con presencia en las acciones de este tipo que se realicen, tales como: replanteos, pruebas y ensayos de materiales, operaciones especiales en la topografía de terrenos o lechos de ríos, colocación de materiales o elementos especiales para la obra de que se trate, etc.; debiendo firmar las actas que se conforman por esas tareas.

El Contratista, o en su caso el Representante Técnico, deberá residir en la obra o en sus proximidades durante su ejecución, debiendo estar presente en la misma en forma permanente, ya que es responsable de su conducción. Toda inasistencia deberá justificarse por escrito ante la Inspección y ésta podrá aceptar o rechazar las causales aducidas, debiendo dejar constancia de lo dispuesto mediante Orden de Servicio y su correspondiente asiento en el Libro Diario de la Obra.

El Representante Técnico podrá designar excepcionalmente, para el caso de ausencia breve debidamente justificada y con la conformidad de la Administración, un sustituto con facultades suficientes para recibir órdenes de la Inspección y adoptar las disposiciones necesarias para la correcta ejecución de los trabajos, de modo tal que no se resienta la marcha de la obra. En ningún caso dicho sustituto podrá observar planos y órdenes impartidas por la Inspección siendo ello facultad exclusiva del Contratista o su Representante Técnico. Toda notificación hecha al sustituto, en ausencia del Contratista y del Representante Técnico, tendrá el mismo valor que si se hubiera formulado a aquellos.

Para casos especiales y según las características de la obra que así lo justifiquen; en relación a su complejidad, volumen, etc.; podrán plantearse excepciones que constarán en el Pliego Complementario de Condiciones.

La Inspección de obra podrá ordenar al Contratista el reemplazo del Representante Técnico o del sustituto por causas justificadas a juicio de la misma.

No podrán actuar en representación del Contratista, Profesionales o Técnicos que hayan sido empleados en la Administración Pública hasta después de haber transcurrido el plazo mínimo de un (1) año desde la fecha de cesación de sus servicios.

ARTICULO 28º - CONTRALOR DE OBRA - ORDENES DE LA INSPECCIÓN - PEDIDOS DE CONTRATISTA: La supervisión de las obras estará a cargo del Comitente, Organismo encargado de designar el Profesional que cumplirá con las funciones de Inspector de obra a las cuales la Contratista facilitará ampliamente su cometido y a cuyo efecto se le hará conocer los nombres de las personas correspondientes.

La Inspección de las obras estará a cargo del personal habilitado para tal fin por el Organismo Comitente, debiendo el Contratista facilitar a dicho personal la completa vigilancia y control de los trabajos "in situ" o en fábrica. La inobservancia de esta obligación, hará pasible al Contratista de las sanciones que la Administración resuelva aplicar, conforme a los Artículos que estipulen las multas y los antecedentes para las futuras contrataciones.

Las obligaciones del contralor de la obra por parte de la Inspección no disminuirán o eximirá de responsabilidades al Contratista, en cuanto al seguimiento del proyecto y cálculos de estructuras y de omisiones, accidentes, daños, contratiempos, siniestros, utilización de materiales, enseres, marcas, patentes, reclamaciones de terceros, etc.

El contratista y su personal cumplirán las instrucciones y órdenes impartidas por la Inspección, comprendiendo ésta todas las personas autorizadas para dar órdenes en tal carácter.

La inobservancia de esta obligación o los actos de cualquier índole que perturben la marcha de la obra, harán pasible al culpable de su inmediata exclusión. Serán imputables al Contratista las multas correspondientes, pudiendo en su caso configurar causales previstas para la rescisión del contrato.

La comunicación de la Inspección al Contratista deberá realizarse mediante la emisión de Ordenes de Servicio, exclusivamente.

Las Órdenes de Servicio emitidas por la Inspección, serán consignadas cronológicamente en el Libro de Ordenes, por triplicado, foliado, sellado y rubricado.

Las enmiendas y raspaduras deberán ser debidamente salvadas. Toda Orden de Servicio deberá ser firmada por el Contratista o su Representante Técnico en el momento de su presentación, no siendo admisible negativa alguna para recibirla. Ante cualquier observación o discrepancia que el contratista crea pertinente manifestar, se dejará constancia de reserva en el momento de la firma. En el perentorio plazo de diez (10) días corridos, dichas observaciones deberán ser fundadas mediante Nota de Pedido expresa, para que el Organismo Comitente pueda tomar decisión al respecto. Vencido dicho plazo, caducará todo derecho sobre la reserva manifestada, quedando firme la orden emanada.

M.M.O. JORGE LOIS TRUPIANO
Director General
Dirección General Obras
Sanitarias de Entre Ríos
M.P.I y S.



"2022 - Las Malvinas son Argentinas"

No obstante, ello, se establece que toda Orden de Servicio está comprendida dentro de las estipulaciones del Contrato y el Contratista está obligado a cumplirla dentro del plazo determinado para ello, a pesar de las observaciones que pudiera haber formulado.

Las comunicaciones del Contratista a la Inspección, que se requieran para observar, aclarar, y/o definir detalles de ejecución de los trabajos y demás actos o circunstancias que hagan a la marcha normal de los mismos, quedarán fehacientemente documentados mediante Notas de Pedido dirigidas a aquella, cronológicamente consignadas en un Libro de Notas, por triplicado, foliado, sellado y rubricado, que se guardará en las oficinas del obrador de la Contratista.

Las enmiendas o raspaduras deberán quedar salvadas antes de la presentación.

Cuando el Contratista necesite dibujos de detalles y diagramas, los deberá solicitar o presentar los suyos para aprobación con una anticipación mínima de treinta (30) días corridos con respecto a la fecha de su utilización en la obra.

Las reclamaciones del Contratista deberán ser interpuestas por Nota de Pedido dentro de los tres (3) días de producido el hecho o circunstancias que las motive, salvo aquellas para las cuales se establezcan expresamente plazos especiales en otras partes del presente Pliego o del Pliego Complementario de Condiciones.

Para su posterior consideración, el Contratista queda obligado a fundamentarlas con determinación de causas y/o valores, en el plazo perentorio de quince (15) días corridos, perdiendo todo derecho a reclamaciones posteriores, quedando sujeto a perder la instancia de consideración por parte de la Administración.

El contratista conservará en la obra una copia de la documentación contractual a efectos de facilitar el contralor e inspección de los trabajos, incluido las planillas de medición actualizadas que deberán ser por triplicado, salvo que por pliego particular se requiera mayor cantidad. Igualmente, los pliegos particulares de condiciones podrán requerir otros elementos a proveer por el Contratista y a su cargo, tales como fotografías, gráficos u otros indicativos de las etapas de la obra.

Las razones emergentes que den motivo al trabajo en horas extras por parte del Contratista, deberán notificarse a la Inspección, con una antelación no menor a veinticuatro (24) horas, para solicitar la supervisión y control respectivo. El pago de las horas extras al personal afectado para tal fin, será por cuenta del Contratista y se calcularán de acuerdo a la categoría o remuneración que tenga en relación al organismo Comitente. -

ARTICULO 29° - ACREDITACIÓN DEL CUMPLIMIENTO DE LEYES LABORALES IMPOSITIVAS, FISCALES Y/O PREVISIONALES:

El Contratista estará obligado al cumplimiento de las leyes laborales, previsionales, impositivas, de seguros contra accidentes de trabajo, FONAVI, actualización del legajo técnico de Higiene y Seguridad, Ley N° 24557 de Riesgos de Trabajo, Ley Provincial N° 4035, etc., y las que en adelante se dicten. -

Sin perjuicio de que toda Infracción en el incumplimiento de estas obligaciones podrá considerarse negligencia grave y pasible de la aplicación del Inciso e) del Artículo N° 73 de la Ley de Obras Públicas N° 6351, como así también su incumplimiento dará lugar a la aplicación de lo especificado en la 2da. Parte del Artículo N° 56 de la Ley de Obras Públicas N° 6351.-

Atento a ello la Administración podrá exigir al Contratista en forma previa a la emisión de certificados de obra, la presentación de comprobantes que acrediten el cumplimiento de las obligaciones citadas y el pago de salarios respectivos. Con ese fin requerirá el cumplimiento por medio fehaciente, en un plazo de cinco (5) días corridos, bajo apercibimiento de suspender la emisión de los certificados.

Los certificados que queden sujetos a su emisión por demoras en el incumplimiento de lo dispuesto anteriormente, no serán objetos de pagos de intereses previstos en las normas Reglamentarias de la Ley de Obras Públicas, por aquellos períodos de mora ocasionados por el incumplimiento del contratista.

La aplicación de lo estipulado precedentemente queda supeditado a las reglamentaciones de la Ley de Obras Públicas vigentes al momento de la firma del Contrato.

Si la inspección verificara que el pago a los obreros y el cumplimiento de las leyes laborales no se efectuase en la forma establecida en las disposiciones vigentes, el Contratista se hará pasible de las multas previstas en las condiciones de este Pliego, y/o del Pliego Complementario pudiendo la Administración abonar directamente al personal obrero los jornales adeudados y practicar los depósitos no integrados por cuenta del Contratista o Subcontratista que correspondiera y con cargo a los créditos que pudiese tener el primero de ellos.

M. M. L. JORGE LUIS TRUJANO
Director General
Dirección General Obras
Sanitarias de Entre Ríos
M.P.I y S.



"2022 - Las Malvinas son Argentinas"

El Contratista no podrá impugnar los pagos que se realicen cuando no haya suministrado a la Inspección la documentación necesaria para liquidarlos, llevada en forma legal.

Pago del Personal:

Previo a la emisión del Certificado, se deberá presentar la nómina del personal que se desempeñe en la obra con los jornales, abonados y copias de las boletas de depósito de cargas sociales, pagadas, según lo prevé la Ley. Dicha nómina deberá contener:

- a) Apellido y nombre del obrero.
- b) Documento de identidad.
- c) Domicilio.
- d) Categoría.
- e) Número de Inscripción Caja de Jubilaciones.
- f) Número de Inscripción para aporte del Fondo de Desempleo.

ARTICULO 30º: SALARIO DEL PERSONAL OBRERO: El Contratista deberá mantener al día el pago del personal que emplea en la obra. -

El jornal que el Contratista y sus Subcontratistas abonen al Personal Obrero mayor de dieciocho (18) años, que ocupen en la obra, no podrá ser inferior al jornal básico que para cada categoría fijen las disposiciones legales en vigencia. -

El Contratista está obligado a pagar quincenalmente en moneda nacional de curso legal a todo el personal que trabaje en la obra, en tabla y mano propia, con toda puntualidad y sin descuento alguno, salvo los autorizados expresamente por leyes vigentes o mandatos judicial y deberá mantener permanentemente al día el libro de sueldo y jornales que establece el Artículo Nº 56 de la Ley Nº 20774.-

El Contratista será el único responsable ante la Administración por el pago de los obreros que hubiesen trabajado en la obra sin excepción alguna. - La Administración podrá abonar por cuenta del Contratista los haberes impagos del personal obrero que se presentase en reclamación y cuya legalidad resultare de constancia fehacientes. -

ARTICULO 31º - NACIONALIDAD Y PROCEDENCIA DEL PERSONAL OBRERO: El origen del cien por ciento (100%) de la mano de obra no especializada y el cincuenta por ciento (50%) de la mano de obra especializada deberán ser naturales de Provincia o fuera de ella con dos (2) años de residencia en la misma. Todo personal deberá conocer y utilizar en la obra el idioma nacional. -

ARTICULO 32º - CONTRATACION DE SEGUROS: Las Empresas Contratistas deberán indefectiblemente contratar con el Instituto Autárquico Provincial del Seguro de Entre Ríos - I.A.P.S.E.R.- los seguros de caución que constituyan por el cumplimiento de sus obligaciones, como, por ejemplo: Garantía de Oferta, Garantía de cumplimiento de Contrato, Anticipo Financiero, Sustitución de Fondo de Reparación.

Para proceder al replanteo de las obras será condición ineludible la acreditación por parte del Contratista de las obligaciones precedentes.

El cumplimiento de estas obligaciones o la mora en el pago de los premios que correspondieran a los seguros, impedirá el perfeccionamiento de órdenes de pago por certificados de obra aprobados.

Al procederse a la recepción definitiva de las obras, el Contratista deberá acreditar mediante constancia expedida por el IAPSER, el libre deuda de los premios devenidos a esa fecha correspondiente a los seguros contratados con esa entidad como requisito previo a la devolución de las garantías que se hubieran constituido por el cumplimiento de sus obligaciones.

ARTICULO 33º - MEDIDAS DE SEGURIDAD: La vigilancia continua de la obra quedará bajo la responsabilidad del contratista, a efectos de prevenir robos o deterioros de los materiales y partes componentes u otros bienes propios o ajenos. Este servicio permanente será hasta la recepción definitiva. La administración se reserva el derecho de suspender el servicio de vigilancia con posterioridad a la recepción provisoria de la obra, en cuyo caso el Contratista quedará eximido de daños o perjuicios atinentes a la falta de la misma, quedando siempre sujeto a responder por la garantía de los trabajos ejecutados y de su responsabilidad por las tareas complementarias que deba realizar en ese período.

W.M.G. JORGE LUIS TRUPIANO
Dirección General
Dirección General Obras
Sanitarias de Entre Ríos
M.P.I y S.



"2022 – Las Malvinas son Argentinas"

El Contratista deberá tomar todos los recaudos necesarios para evitar accidentes, colocando cercos, barreras, letreros indicativos u otros medios eficaces, teniendo en cuenta al efecto las disposiciones en vigencias.

Asimismo, deberá evitar la interrupción o el entorpecimiento del libre tránsito o del uso de servicios o infraestructuras en la zona de los trabajos, dando alternativas de solución a las instalaciones que pudieran afectarse.

Queda establecido que el contratista no tendrá derecho a reclamo ni indemnización alguna por parte de la Administración en concepto de daños y perjuicios producidos por el tránsito público de la obra, siendo el único responsable por accidentes atribuibles al estado de las señalizaciones, barreras, elementos de seguridad, etc.; ya sea por deficiencias, sustracciones o roturas.

El Contratista deberá extremar las medidas de precaución para evitar incendios en las obras durante su ejecución y mientras sea responsable de la vigilancia; disponiendo a tal efecto de los elementos apropiados, sujeto a lo que estipulen las reglamentaciones en vigencia en relación al tipo de obra y lugar de realización.

El Contratista debe probar para eximirse de responsabilidad de que el siniestro se produjo por caso fortuito o fuerza mayor. -

Para el caso de trabajos en edificios, instalaciones o infraestructura en funcionamiento, los pliegos complementarios establecerán las condiciones en que deberán desarrollarse las obras.

ARTICULO 34º - MATERIALES A EMPLEAR EN LA OBRA: Todo lo relacionado con el abastecimiento, aprobación, ensayos y pruebas de los materiales, se regirá por lo dispuesto en los pliegos de especificaciones técnicas o documentación anexa que complementen los mismos.

En caso de utilizarse materiales, elementos y sistemas constructivos patentados y/o certificados de aptitud técnica otorgados por organismos oficiales competentes, la recepción se regirá de acuerdo a los ensayos y pruebas requeridas en la oportunidad del otorgamiento de dichas constancias oficiales.

El contratista deberá asegurar en la obra la cantidad necesaria de materiales para cumplir con el plan de trabajos fijado, usando métodos de aplicación y enseres apropiados, quedando sujeto a las directivas que imparta la Inspección. La no observación o falta de directiva por parte de ésta en cualquier etapa de la obra no eximirá al contratista de su responsabilidad para la ejecución de cualquier trabajo en condiciones normales, reglamentarias y en el tiempo previsto.

Los materiales deberán ser nuevos, sin uso, aptos para su fin, de acuerdo a los requerimientos de los pliegos y a las características declaradas en planillas o folletos de datos que garanticen el producto; debiendo ser aprobados por la Inspección sin perjuicio de ello, por vía de excepción y mediante autorización escrita, podrá disponerse la aceptación de materiales usados que permitan llegar a una opinión favorable, sujeto al ajuste de precios más conveniente a la Administración. Aquellos casos que no se estimasen de aplicación por vía de esta excepción, serán de rechazo inapelable.

Cuando algún material o artefacto deba ajustarse a un tipo o muestra determinada, se entenderá que ellos servirán para efectuar comparaciones, pudiendo el Contratista suministrar aquellos que sean equivalentes, a exclusivo juicio de la Administración.

Las muestras de materiales serán depositadas en obra con la suficiente antelación, para aquellos casos en que la Inspección deba efectuar examen y aprobación que sirvan de base comparativa para el resto del abastecimiento en los ítems correspondientes.

Cuando no se establezcan otros plazos en documentación complementaria, la comunicación de la aceptación o rechazo de materiales será de ocho (8) días corridos para los que se inspeccionen en obra. Serán de treinta (30) días corridos, más los necesarios para el envío de muestras, en aquellos que deban estudiarse en laboratorios autorizados.

La aprobación inicial no impedirá el rechazo de materiales inapropiados constatados en muestras de las obras o partidas de acopio.

Cuando la documentación contractual exija la utilización de productos o materiales de fabricación exclusiva, el Contratista quedará eximido de la responsabilidad por las deficiencias que originen los mismos, debiendo al efecto, ajustar su utilización a las condiciones técnicas estipuladas en folletos y/o certificados de aptitud técnica con descripciones ilustrativas.

El contratista no podrá aducir ignorancia sobre el modo y condiciones de uso del material o producto, a efectos del alcance de sus responsabilidades.

M. I. O. J. M. R. G. LUIS TRUJANO
Director General
Dirección General Obras
Sanitarias de Entre Ríos
M. P. I. y S.

Ing. Florencia Basso
Div. Computos y Proyectos
Estudios y Proyectos
D.P.O.S.E.R.



"2022 – Las Malvinas son Argentinas"

Para el caso que las especificaciones técnicas o documentación complementaria, requieran el mantenimiento de garantía de una máquina, equipo o material y/o accesorios a incorporar a obra, por mayor período que el fijado en el plazo de garantía de la misma y según lo estipule el Pliego Complementario de Condiciones, el Contratista quedará obligado a responder por sí o a través de terceros (fabricantes, proveedores, etc.), por dicho requerimiento. La cesión de garantía deberá hacerse con la conformidad de quien la emitiera, manteniendo todos los alcances originales, en este caso.

Cuando la propuesta señale más de una marca de material, aparato o máquina en la planilla de datos garantizados, la Administración se reserva el derecho de optar por cualquiera de ellos. El Contratista deberá requerir por escrito la elección de la marca y el Organismo Comitente tendrá un término de diez (10) días hábiles para contestar, sujeto a mayor plazo en caso de requerirse al Contratista ampliar detalles y/o datos técnicos del material o equipo. La falta de recepción de respuesta da por cumplimentada la obligación y libre decisión por cualquiera de las marcas ofertadas. En caso contrario podrá llegarse al rechazo del material o equipo sin dar lugar a resarcimiento de ninguna índole. El Contratista será responsable de cualquier reclamo o demanda que pudiera originarse por la provisión o el uso indebido de materiales patentados, quedando implícito lo dispuesto en los Artículos Nº 36 y 37 de la Ley de Obras Públicas Provincial.

ARTICULO 35° - PRUEBAS DE OBRAS Y ENSAYOS: Las pruebas y ensayos que deban efectuarse serán los indicados en las Especificaciones Técnicas y su costo estará a cargo del Contratista, quedando incluido el personal necesario y la provisión, extracción, manipuleo, envase, transporte, laboratorio, instrumental, seguro, almacenamiento, etc., incluyendo el traslado del personal de Inspección que fuere necesario. La extracción de muestras será determinada por el Organismo Comitente, debiendo el Contratista prestar los medios para tal fin.

Si después de diez (10) días corridos de impartida la respectiva orden, el Contratista no hubiese previsto los elementos necesarios, la Inspección podrá efectuar por cuenta del mismo, sin que éste tenga derecho a reclamo. El importe le será deducido de cualquier suma que tuviese a cobrar.

Los laboratorios donde se realicen los ensayos podrán ser oficiales o privados y estarán dotados del equipamiento y personal técnico necesario, bajo certificación de organismo estatal. Si las condiciones requeridas no estuviesen garantizadas, la Administración podrá disponer la realización en otro laboratorio, preferentemente oficial y con gastos a cargo del Contratista.

Deberán coordinarse con la Inspección todos los detalles para poder concretar las pruebas y ensayos bajo la obligación del contratista de comunicar con una anticipación no menor de diez (10) días corridos de la fecha de comienzo de los mismos.

Los materiales o elementos que fueran importados deberán tener obligatoriamente las pruebas o ensayos requeridos en el país origen. El Contratista presentará a la Inspección en tiempo y forma los protocolos de ensayos para su aprobación, los que serán autenticados por el laboratorio que efectúe los mismos, serán redactados directamente o por traductor público nacional con título habilitante debidamente inscripto en el Colegio Profesional respectivo, en idioma castellano y los parámetros medidos se expresarán en las mismas unidades utilizadas en las planillas de datos garantizados.

La aprobación del protocolo habilitará al Contratista al uso o instalación del material o elemento de importación.

La Administración se reserva el derecho de efectuar los ensayos o pruebas que considere conveniente a su exclusiva cuenta y cargo. Si se comprobaren deficiencias de cualquier índole se procederá al rechazo respectivo, debiendo el Contratista reacondicionar y/o reponer lo desaprobado, quedando a cargo del mismo todos los gastos emergentes que se sucedan hasta su colocación, instalación y funcionamiento.

ARTICULO 36° - MATERIALES RECHAZADOS: Los materiales rechazados serán retirados de la obra por el Contratista dentro del plazo de ocho (8) días corridos de notificado por Orden de Servicio.

Cuando el Contratista no cumpliera esta orden, la Inspección mediante previa notificación con indicación del lugar del depósito, podrá retirar los materiales rechazados y serán por cuenta del Contratista los gastos que se originen.

La Administración no se responsabiliza por pérdidas, sustracciones u otros perjuicios que esta medida ocasionare al Contratista.

Si fuere solicitado, la Inspección podrá autorizar la corrección del material, artefacto o equipo rechazado, si a su juicio no fuere alterada su condición de elemento nuevo y si la naturaleza del mismo lo hiciera practicable.

Ing. Florencia Righetti Timoni
Div. Cómputos y Proyectos
Estudios y Proyectos
D.P.O.S.E.R.

JORGE LUIS TRUPIANO
Director General
Dirección General Obras
Sanitarias de Entre Ríos
M.P.I y S.



ARTICULO 37° - MATERIALES A PROVEER POR LA ADMINISTRACION: Por razones de conveniencia y cuando las circunstancias así lo aconsejen, la ADMINISTRACION podrá proveer los materiales o elementos a incorporar en la obra y el detalle de los mismos figurará expresamente indicado en los cómputos métricos y en el Pliego Complementario de Condiciones o anexos a la documentación contractual.

En esos casos quedará anulada toda disposición contenida en la documentación del proyecto que establezca la provisión de aquellos materiales o elementos a cargo del CONTRATISTA.

La provisión se hará en el tiempo, forma y lugares que indique la ADMINISTRACIÓN en las Especificaciones Particulares y/o Complementarias.

Al retirar los envíos en los lugares fijados por la ADMINISTRACION, el CONTRATISTA deberá verificar si aquellos llegan en debidas condiciones, siendo ésta la única oportunidad en que pueda reclamar por falta o desperfecto de los artículos remitidos, dejándose establecido que desde ese momento se constituye en depositario de los mismos, quedando como responsable de la cantidad y buen estado de todo lo recibido.

Para el control de la cantidad y proporción de uso de los materiales recibidos, como asimismo la tolerancia en los desperdicios, regirán las normas que se establezcan en las Especificaciones Técnicas sobre provisión y aprovechamiento de los mismos y/o indicaciones de la Inspección.

Cuando el empleo de los materiales no se encuadre en las condiciones así previstas, la ADMINISTRACION tendrá derecho a exigir el resarcimiento del perjuicio ocasionado, mediante el descuento de los valores correspondientes a las cantidades excedidas o de reposición por mal empleo, procediendo sobre la certificación contractual o en su caso del fondo de reparos. LA ADMINISTRACION podrá convenir a su exclusiva aceptación el resarcimiento del perjuicio, recibiendo materiales en las condiciones contractuales de igual valor comparativo al comprometido.

El CONTRATISTA formulará los pedidos de materiales con una anticipación no menor a la que fijen los Pliegos Complementarios de Condiciones y/o Particulares de Especificaciones Técnicas y acorde a su necesidad de llegar al punto de destino, sin hacer lugar a reclamación alguna por demoras en la entrega para el caso de no haber cumplido con ese requisito.

Cuando, sin hallarse estipulado en las condiciones del Contrato, fuese conveniente emplear materiales provistos por la ADMINISTRACION, se descontará al CONTRATISTA el importe que resulte del estudio equitativo de valores, cuidando que la provisión no represente una carga extra contractual para el CONTRATISTA. Se reconocerá a éste el derecho de indemnización por los materiales acopiados y los contratados, en viaje o en elaboración, y cualquier otro perjuicio emergente si probare fehacientemente la existencia de los mismos.

ARTICULO 38° - MATERIALES Y OBJETOS PROVENIENTES DE EXCAVACIONES Y DEMOLICIONES: El Contratista y su representante hará entrega inmediata a la inspección de todo objeto de valor material, científico, artístico o arqueológico que hallare al ejecutar las obras, sin perjuicio de lo dispuesto en el Código Civil y Comercial y la Ley N° 9080.

Cuando se efectuaren demoliciones incluidas en el proyecto y cuyo pago no estuviese previsto en los ítems del contrato, los materiales producto de la demolición quedarán de propiedad del Contratista, excepto en aquellos casos en que la Administración resuelva retenerlos o que los mismos sean reclamados como propiedad de terceros. En estos dos últimos casos le serán abonados al Contratista los gastos incurridos, previa demostración del importe de los mismos.

Cuando el pago de las demoliciones este previsto en el Contrato, salvo disposición expresa del Pliego Complementario, los materiales producto de demoliciones deberán ser apilados en un punto de fácil acceso para camiones y vigilados hasta que la inspección disponga su retiro. Los gastos de vigilancia producidos después de un plazo de cuatro (4) semanas serán abonados al Contratista previa demostración de su importe.

ARTICULO 39° - TRABAJOS DEFECTUOSOS: Quedan involucrados en el presente, las condiciones estipuladas en el Artículo 28° de este Pliego.

Todo trabajo defectuoso, ya sea por causa de la mano de obra o del sistema o instalación adoptada se ajustará a lo que disponga la Inspección, quedando sujeto a ser corregido o demolido y reconstruido por el Contratista a su costo y dentro del plazo que se le fije.

Ing. Florencia R. Timoni
Div. Cómputos y Presupuestos
Estudios y Proyectos
D.P.O.S.E.R.

M. W. O. JORGE LUIS TRUPIAN
Director General
Dirección General Obras
Sanitarias de Entre Ríos
M.P.I y S.



"2022 – Las Malvinas son Argentinas"

El incumplimiento del Contratista para el caso de no ejecutar los trabajos defectuosos, implica que la Administración podrá realizarlos por cuenta de aquél, inclusive para aquellos que deba realizar durante el tiempo de garantía con plazo preestablecido.

La recepción final de los trabajos no coartará el derecho de la Administración a exigir el resarcimiento por los gastos, daños o intereses que le produjera la reconstrucción de partes por vicios descubiertos ulteriormente a consecuencia de instalaciones defectuosas, quedando el contratista bajo las responsabilidades que determine el Código Civil y Comercial.

Si la Inspección dejara de observar o rechazar equipos, o trabajos de calidad inferior a la contratada o mal ejecutados, no implicará la aceptación por parte de la Administración.

Cuando se sospeche que existen vicios en trabajos ocultos a simple vista, la Inspección podrá ordenar la toma de muestras, demoliciones parciales o desmontajes y las reconstrucciones necesarias, para cerciorarse. Si los desperfectos fuesen comprobados, los gastos originados estarán a cargo del contratista, sin perjuicio de las sanciones y remisión de antecedentes que pudieren corresponderle. En caso contrario serán abonados por el Organismo Comitente.

ARTICULO 40° - OBRAS CUBIERTAS Y TRABAJOS DE MEDICIÓN ULTERIOR IMPOSIBLE: El Contratista gestionará de la Inspección en tiempo oportuno la autorización para ejecutar trabajos que cubran obras, cuya calidad y cantidad no se podría comprobar una vez cubiertas, o trabajos de medición ulterior imposible.

Antes de proseguir los trabajos que cubran obras se labrará un Acta, o bien se dejará constancia en el libro Diario de Obra, o por planilla especial de aprobación que sustente igual validez; donde se dejará constancia del estado y medida de tales obras y de las circunstancias que se estimen convenientes apuntar.

Sobre el presente, rige lo estipulado en el Artículo anterior en referencia a trabajos defectuosos.

ARTICULO 41° - TRABAJOS A OTROS CONTRATISTAS DETERMINADOS POR LA ADMINISTRACION: Cuando la Administración determine la ejecución de trabajos de la obra por otros contratistas, el Contratista principal quedará eximido de las responsabilidades por el incumplimiento de aquellos.

Dicha escisión estará sujeta a que el Contratista principal facilite la marcha simultánea o sucesiva de los trabajos que el Organismo Comitente tenga a su cargo coordinar, debiendo cumplir las indicaciones que en tal sentido se formulen. La vigilancia general de la obra quedará a cargo del contratista principal y convendrá con los otros contratistas, mediante la intervención de la Inspección, la ubicación de materiales y enseres como también otros usos del obrador. Asimismo, éste se ajustará a los planos, especificaciones y directivas para ensamblar con los demás contratistas los trabajos que encuadren la obra en su totalidad.

Los contratistas que experimentasen demoras o entorpecimientos a causa de otro contratista deberán comunicarlo fehacientemente a la Inspección, dando cuenta inmediata en el término de veinticuatro (24) horas.

ARTICULO 42° - PRECIOS UNITARIOS: a) Para el caso de obras contratadas por el sistema de UNIDAD DE MEDIDA, o cualquier ítem que por separado se indique por ese sistema los precios unitarios estipulados se aplicarán a cantidades netas de obra concluida, salvo cuando las especificaciones establezcan cualquier otra forma de liquidación.

Los precios unitarios de contrato incluirán: el valor de los materiales provistos por el Contratista hasta su puesta en obra (salvo que en pliego complementario o especificaciones técnicas se disponga una metodología distinta); el costo que demande la utilización de los materiales que suministre la Administración a cargo de aquel; el costo de la mano de obra, provisión y depreciación de equipos y materiales que no se incorporen a la obra; combustibles y lubricantes; gastos generales; beneficios; e impuesto al valor agregado, así como cualquier otro medio de trabajo o gasto necesario para realizar la obra y terminarla de acuerdo al Contrato.

b) Las condiciones a que se ajustarán las modificaciones de obras que den lugar a precios unitarios de nuevos ítems, se estipulan en el Artículo N° 55 de este Pliego "Precios de nuevos ítem".

ARTICULO 43° - INSTALACIONES AFECTADAS POR LA OBRA: El CONTRATISTA deberá gestionar ante las Empresas u Organismos correspondientes, la remoción de aquellas instalaciones que imposibiliten u obstaculicen el trabajo.

M. I. M. D. JORGE LUIS TRUJILLO
Director General
Dirección General Obras
Sanitarias de Entre Ríos
M. P. I y S.

Florencia Riquelme Timoni
Div. Cómputos y Proyectos
D.P.O.S.E.R.



"2022 – Las Malvinas son Argentinas"

El CONTRATISTA deberá solicitar la remoción de las mismas con una anticipación mínima de sesenta (60) días corridos, salvo en el caso relacionado con líneas o construcciones ferroviarias, donde dicho período deberá ser de ciento veinte (120) días corridos de anticipación. En ningún caso podrá remover o trasladar instalación alguna sin la autorización de la Administración.

Cuando tales instalaciones puedan permanecer en sitio, el CONTRATISTA deberá tomar todas las precauciones necesarias para no dañarlas durante la ejecución de los trabajos. El CONTRATISTA será responsable de todo desperfecto que causare, debiendo entenderse directamente con el perjudicado para justipreciar y abonar el importe del daño causado.

La Administración no abonará suplemento alguno sobre precios unitarios del Contrato a causa de las precauciones por los trabajos complementarios y/o provisionales a que obligue la presencia de tales impedimentos.

Solamente tendrá derecho a indemnización el CONTRATISTA, cuando dichos obstáculos no figuren en los planos u otros documentos del contrato, pero ello siempre sujeto a que, por su naturaleza, escapasen a su visualización en el terreno que debe inspeccionar y reconocer o cualquier característica que pueda inducir a la evidencia de los obstáculos que deban preverse.

ARTICULO 44° - CAUSAS DE DEMORAS EN LA EJECUCIÓN DE LA OBRA – JUSTIFICACIÓN AMPLIACIÓN DEL PLAZO: La Obra deberá ser ejecutada dentro de los plazos totales y parciales establecidos en el Pliego Complementario de Condiciones. -

La Administración podrá justificar demoras si el Contratista mostrase, que por causas que no le son imputables, no puede ejecutar la obra dentro de los plazos fijados. -

En caso de que se introduzcan modificaciones de obra que signifiquen la necesidad de un mayor plazo la Administración acordará la prórroga que estime conveniente, tomando como base de comparación la relación del plazo contractual o volumen de obra contratada.

DE LA DEMORA: La demora en la iniciación, desarrollo o terminación de los trabajos con respecto a los plazos estipulados, y todo incumplimiento contractual; sin perjuicio de lo dispuesto en el capítulo referido a las rescisiones del contrato, dará lugar a la aplicación de sanciones que más abajo se detallan, sin que en ningún caso los retardos puedan justificarse por el solo hecho de no haber recibido el contratista advertencias o comunicaciones del Organismo Comitente, acerca de la entidad o demora en la iniciación o marcha de los trabajos.

El Contratista quedará constituido en mora por el solo vencimiento de los plazos (Artículo Nº 509 del Código Civil – Hoy Artículos 886 a 888 CCyC) y por ese solo hecho se devengarán automáticamente las multas que quedará obligado a pagar sin necesidad de interpelación previa alguna.

Cuando la Administración incurra en mora ya sea en los compromisos de pago u otras obligaciones que lesionen el presupuesto financiero previsto, el contratista tendrá derecho a solicitar la disminución del ritmo de los trabajos en proporcionalidad a la incidencia del perjuicio, sin perder su derecho al cobro de intereses y gastos improductivos. La Administración podrá acordar el mantenimiento del ritmo de ejecución contractual sujeto al reconocimiento de mayores erogaciones originadas por dicha causa al contratista. El procedimiento para solicitar la disminución del ritmo y ampliación del plazo se expone en el Capítulo V - Artículos referidos a prórroga en los plazos contractuales.

ARTICULO 45° - MULTAS: Las multas se aplicarán ante la mora en el cumplimiento de plazos parciales o en el total de la obra, por paralizaciones injustificadas, por incumplimientos en las Ordenes de Servicio y ante toda trasgresión estipulada en el presente Pliego, en los pliegos complementarios de condiciones y en la documentación anexa que así lo indique.

ARTICULO 46° - CASO FORTUITO O FUERZA MAYOR DAÑOS Y PERJUICIOS: La Ley de Obras Públicas establece las definiciones sobre los casos fortuitos y de fuerza mayor, a saber:

- Los acontecimientos extraordinarios y de características tales que no hubieran podido preverse o que previstos no hubiesen podido evitarse.
- Las situaciones creadas por actos del Poder Público, que alteren fundamentalmente las condiciones existentes al momento de la contratación.

Como consecuencia de lo expuesto podrá darse las condiciones y causas para la rescisión del contrato por imposibilidad de su cumplimiento.

M. M. O. JORGE LUIS TORRES
Director General
Dirección General Obras
Sanitarias de Entre Ríos
M.P.I y S.



"2022 – Las Malvinas son Argentinas"

c) Cuando por situaciones extraordinarias existan factores que modifiquen sustancialmente la ecuación económica contractual, por alteraciones imprevisibles de tal magnitud que no puedan ser soportadas por alguna de las partes. En los casos previstos, operada la rescisión, no corresponderán indemnizaciones recíprocas por lo que hubiesen dejado de ganar con relación al contrato.

La Administración abonará el trabajo efectuado conforme a las exigencias contractuales y previo acuerdo y asentimiento del Contrato, podrá adquirir los materiales y equipos cuyo destino haya sido específicamente para la obra. Los materiales o elementos certificados en calidad de acopio, serán inventariados previa inspección para establecer su cantidad y estado. Si se comprobasen faltantes o condiciones indebidas se intimará su reposición en el término de cuarenta y ocho (48) horas por Orden de Servicio u otra forma fehaciente.

Todo incumplimiento del Contratista a los requerimientos por trabajos no ajustados a exigencias contractuales, como asimismo por materiales o elementos certificados a favor del mismo en calidad de acopio, dará lugar al Organismo Comitente a resarcirse de los perjuicios ya sea por los créditos que el Contratista tuviese a su favor, o bien por afectación de las garantías y fondos de reparo; sin perjuicio de las responsabilidades legales a que hubiere lugar.

Los casos fortuitos o de fuerza mayor deberán ser obligatoriamente denunciados por el Contratista dentro de los quince (15) días corridos de haberse producido o de su toma de conocimiento del hecho o su influencia.

El incumplimiento del término impedirá las justificaciones por demoras de cualquier índole, salvo en caso de siniestros que sean de pública notoriedad.

La Administración responderá por los daños producidos por destrucción, pérdida, perjuicios en materiales, equipos o elementos incorporados o a incorporar en la obra, que sean la consecuencia de actos del Poder Público o se originen en casos fortuitos o de fuerza mayor. Para mantener su derecho a indemnización y/o reparaciones por daños, el Contratista deberá presentar las reclamaciones o hacer expresa reserva acompañando todos los antecedentes a su alcance, dentro del plazo establecido en el párrafo precedente.

Para este caso, no quedará exceptuado de la obligación de denunciar los daños aún cuando se trate de siniestros de pública notoriedad.

Recibida la reclamación del Contratista, la Inspección procederá a constatar el hecho y labrar el Acta respectiva dejando constancia de los perjuicios y daños observados y fijará el término dentro del cual el recurrente deberá detallar e inventariar los daños sufridos y estimar su monto por aplicación de los precios contractuales actualizados.

El incumplimiento del plazo fijado dará lugar a que el Contratista pierda el derecho a las compensaciones respectivas.

La evaluación y determinación de la procedencia o improcedencia de la reclamación deberá resolverse dentro de los TREINTA (30) días corridos de presentado el detalle e inventario requerido según el párrafo anterior, considerándose denegado el reclamo de no producirse resolución dentro de dicho término.

Los daños enunciados precedentemente serán de responsabilidad exclusiva del Contratista y sin derecho a indemnización, cuando se originen o sean debidos a la falta de medios, negligencias u errores por su culpa.

No serán cubiertos por la Administración los daños y perjuicios en condiciones de recibir coberturas suficientes con seguros contratados de acuerdo a la forma exigida en el Artículo referido a "seguros".

ARTICULO 47º - GASTOS IMPRODUCTIVOS: Las mayores erogaciones que resulten improductivas debido a paralización total o parcial o por la reducción del ritmo de ejecución de la obra, por hechos imputables a la Administración, serán reconocidas al Contratista tal lo contemplado en la Ley de Obras Públicas y su reglamentación.

En todos los casos las reclamaciones deberán comunicarse formalmente a la Administración dentro del plazo de diez (10) días hábiles administrativos de producido el hecho o circunstancia eventual del perjuicio, sujeto a perder el derecho al reconocimiento por incumplimiento del término previsto.

No se reconocerán aquellas erogaciones y/o perjuicios por razones imputables al Contratista.

Los gastos improductivos se liquidarán en base a los porcentajes y tablas que a esos efectos establece el Pliego Complementario de Condiciones correspondiente.

La liquidación se efectuará una vez determinada la causa de la paralización total o parcial o la disminución del ritmo de ejecución de la obra y sus efectos.

Tal lo estipulado para el régimen de daños por caso fortuito o fuerza mayor, no se incluirá en ningún caso la indemnización por lucro cesante ni se abonarán beneficios sobre el importe de las inversiones o gastos realizados por el Contratista.

M. D. JORGE LUIS TRUJILLO
Director General
Dirección General Obras
Sanitarias de Entre Ríos
M. P. I. y S.



"2022 – Las Malvinas son Argentinas"

ARTICULO 48º - SUBCONTRATOS: El Contratista no podrá subcontratar ni efectuar cesión o asociación alguna para ejecutar total o parcialmente la obra adjudicada. Para el caso de prever la subcontratación de parte de la misma deberá obtener previamente la autorización por escrito de la Administración.

A tal efecto presentará a consideración del Organismo Comitente la lista de todos los subcontratistas que intervendrían en la obra, forma de contratación y referencias, a fin de recibir el consentimiento correspondiente, debiendo sustituir aquellos que fueran rechazados. Deberá acompañarse copia del contrato respectivo con certificación de las firmas por Escribano Público.

Los Subcontratistas se ajustarán estrictamente a las disposiciones contractuales que rijan para la ejecución de la obra para el Contratista.

Ningún subcontrato autorizado eximirá al contratista del cumplimiento de las obligaciones a su cargo, ni generará a la Administración vínculos contractuales ni obligaciones con los Subcontratistas aceptados, los cuales estarán sujetos a las disposiciones de la Inspección. La responsabilidad derivada de las obras subcontratadas, le corresponderá al Contratista como si las hubiese ejecutado directamente.

ARTICULO 49º - TRANSFERENCIA O CESIÓN DEL CONTRATO: Queda establecido que ninguna de las partes podrá ceder o transferir el contrato total o parcialmente, sin el consentimiento dado por escrito por la otra parte - Ley de Obras Públicas Nº 6351 - Artículo Nº 44º.

La autorización para ceder o transferir el contrato por parte de la Administración deberá cumplir con los siguientes requisitos:

- Que el cesionario, inscripto en la especialidad correspondiente, tenga capacidad disponible suficiente.
- Que el cedente haya ejecutado no menos del TREINTA POR CIENTO (30%) del monto del contrato, salvo causa debidamente justificada.
- Que el cesionario sustituya las garantías de cualquier naturaleza que hubiese presentado o se le hubiese retenido al cedente.

En el caso de autorizarse Unión Transitoria de Empresas - U.T.E. - el Organismo Comitente establecerá las condiciones en que admitirá la misma. (donde dice U.T.E. pasará a decir U.T. y se registrará conforme lo dispone el Art. Nº 1463 y siguientes del CCyC).

ARTICULO 50º - CESIONES DE DERECHOS O DE CRÉDITOS Y COMPENSACIÓN DE CRÉDITOS Y DEUDAS:

A) Cesiones de Derechos o de Créditos: En materia de cesiones de derechos o de crédito se distinguirá:

- El contratista no podrá contratar las cesiones de derechos por acto previo a la ejecución de las obras o a la expedición de Certificados y si lo hiciera no obstante esa prohibición, ellas sólo podrá ser cumplidas, llegado el caso en que fueran notificadas en forma fehaciente a la Administración, con el importe líquido que resulten una vez operada la compensación estipulada en el inc. B) del presente artículo y previa deducción de todo otro crédito a cargo que corresponda en virtud de la Ley o del Contrato (Jornales de Obreros, Órdenes Judiciales, etc.).-
- La Administración cumplirá también las cesiones de créditos correspondientes a Certificados de Obras expedidos y que sean precisamente determinados en el Instrumento de cesión. Para ello será necesario que la notificación a la Administración se haga en forma fehaciente. Su cumplimiento se hará con el importe líquido de los certificados previa retención de las sumas necesarias para abonar salarios impagos de obreros, si los hubiere u órdenes judiciales por embargo originados en servicios, trabajos o materiales aportados a la obra (Artículo Nº 55 – Ley Nº 6351). -
- Las cesiones a que se refiere los incisos a) y b) anteriores, sólo podrán hacerse por el importe íntegro del Certificado, no admitiendo la Administración cesiones parciales. -

B) Compensación de Créditos y Deudas: La compensación del crédito del Contratista y su deuda por pagos tomados por la administración a su cargo, abonados por la misma y todo otro crédito de la Administración ante el Contratista, se operará automáticamente desde el instante de la existencia de ambos créditos y deudas, efectuándose la compensación correspondiente en el primer Certificado de pago que se emitan. -

CAPÍTULO V - ALTERACIONES A LAS CONDICIONES DEL CONTRATO

M. M. J. JORGE LUIS TRUJANO
Director General
Dirección General Obras
Sanitarias de Entre Ríos
M.P.I y S.



"2022 - Las Malvinas son Argentinas"

ARTICULO 51º - MODIFICACIÓN DEL PLAZO PARA LA EJECUCIÓN DE LA OBRA: Las alteraciones referidas al plazo contractual serán tenidas en cuenta por motivos justificados a criterio de la Administración o provocados por ésta, considerándose de acuerdo a las siguientes causas:

a) Encomienda de trabajos que involucren modificaciones por aumento de la obra o provisión contratada o por ampliaciones y adicionales imprevistos, que demanden un mayor tiempo para la ejecución de las obras. La ampliación del plazo será fijada por la Administración con la conformidad del Contratista, tomando como base de comparación la relación del plazo contractual a volumen de obra contratada y/o los tiempos que insuman los adicionales, según el caso.

b) Modificaciones producidas por reducciones o supresiones parciales de la obra.
Se seguirá igual criterio que para el caso de adicionales, fijando la Administración, con la aceptación del Contratista, el nuevo plazo como consecuencia del reajuste.

c) Precipitaciones pluviales extraordinarias que provoquen demoras en el desarrollo normal de los trabajos, dando lugar a las prórrogas cuyo régimen de aplicación se establecerá en el Pliego Complementario de Condiciones o documentación anexa integrante del contrato.

d) Por demoras imputables a otros contratistas, si los hubiera. En tal caso el Contratista presentará los antecedentes demostrativos de las causas que implican un mayor tiempo para sus obligaciones contractuales y la magnitud del plazo, quedando sujeto a la evaluación y autorización del Organismo Comitente.

e) Por caso fortuito o de fuerza mayor. Al respecto el Contratista estará sujeto a los términos estipulados en el Artículo 44ª - y deberá justificar la incidencia y cantidad de tiempo de la prórroga del plazo, para ser analizada por el Organismo Comitente previo a su autorización.

f) Por mora en los pagos u obligaciones de igual incidencia por parte de la Administración, mediando para ello la presentación del Contratista solicitando la ampliación del plazo contractual, juntamente con la justificación que acredite la lesión financiera en relación al presupuesto previsto y todo elemento que determine la real incidencia en base a la cual, se propondrá la prórroga del plazo y el reajuste del plan de trabajos, sin perjuicio de los derechos al cobro de intereses y gastos improductivos respectivos.

Previo informe de la Inspección, el Organismo Comitente dictará la correspondiente resolución.
En razón de conveniencia, la Administración podrá mediante convenio con el contratista mantener el ritmo de ejecución contractual, reconociendo las mayores erogaciones que se originen por dicha causa.
Para tal efecto, previamente deberán informar las dependencias técnicas.

g) Por cualquier otro motivo que la Administración juzgue procedente.
Los pedidos de prórroga deberán ser presentados dentro de los Quince (15) días corridos de producido el hecho en que se funden, sujeto a no ser considerados aquellos que se tramiten posteriormente.
Dentro de un plazo de veinte (20) días corridos de otorgada una prórroga, se ajustará el Plan de Trabajos e Inversiones al nuevo plazo, modificándolo solamente a partir de la fecha del hecho que originó la prórroga, presentándose al Organismo Comitente para su consideración.

ARTICULO 52º - AJUSTE DEL PLAN DE TRABAJOS Y DE INVERSIONES: Sin perjuicio de la aplicación de multas y del cumplimiento de las demás obligaciones previstas en los pliegos, los desfases del plan de trabajos o inversiones que sean imputables al Contratista darán lugar a la exigencia de reprogramación del mismo por parte del Organismo Comitente, de tal manera que permita recuperar los atrasos experimentados para el cumplimiento del plazo contractual y planificar las inversiones para el período considerado. No obstante, ello, a los efectos contractuales regirá el plan de trabajos aprobado originalmente.

Las reprogramaciones que exija el Organismo Comitente serán presentadas dentro de los veinte (20) días corridos de solicitadas, debiendo quedar aprobadas dentro de los Cuarenta (40) días corridos de aquella solicitud.
Transcurrido dicho plazo sin la reprogramación aprobada, por no haber sido presentada o porque la presentación haya ofrecido reparos que no fuesen solucionados por el Contratista, el Organismo Comitente podrá confeccionarlo de oficio, resultando obligatoria para aquel su aplicación, sin derecho a reclamo alguno.

ARTICULO 53º - MODIFICACIONES PRESUPUESTARIAS POR AUMENTO O REDUCCIÓN DE OBRA O PROVISIÓN CONTRATADA: Las alteraciones que produzcan aumento o reducción de obra o provisión contratada, que no excedan en conjunto el veinte por ciento (20%) del monto básico contractual, son obligatorias para el

Ing. Florencia Righetti
Div. Cómputos y Presupuesto
Estudios y Proyectos
D.P.O.S.E.R.



"2022 - Las Malvinas son Argentinas"

Contratista en las condiciones que establecen los artículos siguientes, abonándose en el primer caso el importe del aumento, sin que tenga derecho en el segundo, a reclamar indemnización alguna por los beneficios que hubiese dejado de percibir.

Si el Contratista justificase haber contratado equipos o realizado trabajos para las obras reducidas o suprimidas, se hará un justiprecio del perjuicio que haya sufrido por tal causa, el que será reconocido por la Administración.

En los casos que para ejecutar los trabajos precedentemente citados se deban emplear equipos que difieran manifiestamente de los que hubieren sido necesarios para realizar la obra contratada, se convendrán precios nuevos.

ARTICULO 54º - APLICACIÓN A SISTEMAS POR UNIDAD DE MEDIDA DE LOS AUMENTOS O DISMINUCIONES EN LOS ÍTEMS: En consideración a las modificaciones referidas en el Artículo anterior, se establece lo siguiente:

a) Si se hubiese contratado por el sistema de UNIDAD DE MEDIDA e importase en algún ítem un aumento o disminución superior al Veinte por Ciento (20%) del importe del mismo, la Administración o el Contratista en su caso, tendrán derecho a que se fije un nuevo precio unitario por análisis y de común acuerdo. En caso de disminución, el nuevo precio se aplicará a la totalidad del trabajo a realizar en el ítem, pero si se tratara de aumento, solo se aplicará a la cantidad de trabajo que exceda el veinte por ciento (20%) de la que figura en el presupuesto oficial de la obra para dicho ítem.

b) Los nuevos precios deberán determinarse en base a los establecidos por el Contratista en los análisis de precios presentados con su oferta, o en su defecto a los existentes en plaza al mes de vigencia de los precios básicos de licitación estipulada.

El derecho acordado en los incisos precedentes podrá ser ejercido por las partes en cualquier momento y los nuevos precios que se convengan se aplicarán a las cantidades que se ejecuten posteriormente a la fecha que se ejerció el derecho.

ARTICULO 55º - PRECIOS DE NUEVOS ÍTEMS: Cuando sea necesario realizar trabajos no previstos en el Contrato, su precio deberá ser previamente convenido con la Administración por analogía con los precios contractuales o en su defecto por análisis de precios con aplicación de valores de plaza vigentes al mes base tomado para el monto contractual. De tal manera, al costo neto resultante, se le adicionará los porcentajes que el Contratista haya fijado en los análisis de precios presentados con su propuesta en concepto de gastos generales, beneficios, e impuesto al valor agregado.

Aun cuando no se logre un acuerdo sobre los nuevos precios, el Contratista estará obligado a ejecutar los trabajos respectivos, debiendo la Administración reconocerle el costo real; más los gastos generales y beneficios correspondientes. A ese efecto, la Inspección constatará los materiales y jornales que sean empleados, mediante acreditación del Contratista de los gastos realizados, en forma fehaciente.

ARTICULO 56º - SUPRESIÓN DE ÍTEM: Cuando se supriman ítems, que no superen las condiciones establecidas en el Artículo 53º, el Contratista tendrá derecho a ser indemnizado mediante el pago del monto correspondiente a los gastos generales, determinándose a su vez el reajuste contractual correspondiente. El procedimiento será el siguiente:

- 1) Para precios unitarios que hayan sido presentados por el Contratista se determinarán los gastos generales por deducción de los análisis de precios que conforman su oferta.
- 2) Para precios unitarios fijados por la Administración, se reconocerá el valor que resulte de deducirle al precio unitario el beneficio y los gastos directos.

ARTICULO 57º - REAJUSTE DE LA GARANTÍA CONTRACTUAL: Todas las modificaciones que signifiquen ampliaciones del monto contractual, ya sea por adicionales, imprevistos, o cualquier extensión de la obra; darán lugar a que el Contratista deba reajustar la garantía correspondiente en iguales condiciones a las estipuladas en este pliego.

CAPÍTULO VI - DE LA MEDICIÓN, CERTIFICACIÓN Y PAGO

ARTICULO 58º - MEDICIÓN DE LAS OBRAS: Las obras ejecutadas de conformidad y los materiales acopiados que reciban pago y que cumplan los requisitos de las especificaciones, se medirán mensualmente.

M. I. C. JORGE LUIS TRUPIANO
Dirección General
Dirección General Obras
Sanitarias de Entre Ríos
M. P. I. y S.



"2022 - Las Malvinas son Argentinas"

Por pedido expreso del Contratista, formulado por escrito, se podrán postergar las certificaciones cuando los trabajos se hayan ejecutado tan lentamente que no existan cantidades apreciables de obra nueva o de acopios. En este caso los trabajos ejecutados y aprobados en el período sobre el que se pide prórroga se incluirán en el Certificado que se expida el mes siguiente.

El Contratista o su representante Técnico autorizado, estará obligado a asistir a todas las mediciones para el pago de las obras ejecutadas, así como para la recepción final de las mismas. Su negativa a presenciarla o su inasistencia a la citación que por Orden de Servicio se le formulase al efecto, será considerado como aceptación de las mediciones efectuadas por la Inspección.

Si el Contratista expresare disconformidad por la medición, se labrará un acta haciendo constar el fundamento de la misma, la que se tendrá presente en la medición final, pero en ningún caso podrá suspender los trabajos, ni aun parcialmente. Sin perjuicio de ello el Contratista podrá presentarse en el Organismo Comitente dentro de los cinco (5) días corridos de labrada el acta, formulando los reclamos a que se crea con derecho y solicitando se revea la medición impugnada. El Organismo Comitente deberá resolver dentro de los treinta (30) días corridos si hace o no lugar al reclamo y transcurrido dicho plazo sin que se pronuncie, se entenderá que el reclamo ha sido denegado.

Para el caso de Obras que resulten de dificultosa o imposible verificación posterior, o por medidas o características sujetas a alteración con el transcurso del tiempo; las observaciones o falta de conformidad en la medición o calificación deberán ser formuladas en la primer oportunidad de su constatación, sin derecho a reclamaciones posteriores. Al efecto, la Inspección deberá documentar mediante Orden de Servicio las observaciones o disconformidades a que den lugar las obras citadas.

Las mediciones parciales tendrán carácter provisional y estarán supeditadas al resultado de las mediciones finales que se practiquen para las recepciones provisionales parciales o totales, salvo aquellos trabajos cuya índole no permita nueva medición.

La existencia de observaciones o reclamos que el Contratista formulase, no eximen a la Administración de la obligación del pago total de los certificados, por la suma líquida reconocida por ella y en los plazos estipulados.

Los gastos en concepto de jornales, útiles, instrumentos, etc., que sean necesario invertir o emplear en las mediciones parciales o definitivas o en las verificaciones que la Inspección considere necesarias, serán por cuenta exclusiva del Contratista.

ARTICULO 59º - MEDICIÓN FINAL: Dentro de los treinta (30) días corridos de terminada la obra se procederá a su medición final.

La Administración podrá disponer la actuación de un profesional para proceder a esta medición, conjuntamente con la Inspección, suscribiendo un acta que será también rubricada por el Contratista y su Representante Técnico.

Cuando el Contratista no acepte u observe los resultados de la medición final podrá efectuar una presentación dentro de los veinte (20) días corridos de firmada el acta de medición, bajo pérdida de todo derecho a reclamar una vez vencido dicho plazo.

La Administración deberá expedirse dentro de los sesenta (60) días corridos de la presentación del Contratista.

ARTICULO 60º - NORMAS PARA LA EVALUACIÓN Y MEDICIÓN: Las normas generales para la medición y correspondiente liquidación de los trabajos seguirán el orden de prelación de la documentación contractual estipulada en el Artículo 23º y las especificaciones que se agreguen a cualquiera de sus partes, adaptadas al tipo de obra. A tal efecto, las pautas y formas de medición para cada rubro o ítem, seguirán las normas específicas+ que establezca el pliego complementario de especificaciones técnicas o anexo a la documentación contractual.

Para el caso de obras por Unidad de Medida, o partes de las mismas contempladas por ítem en relación directa de unidades de medición por precio unitario, se computarán las cantidades ejecutadas en el período correspondiente, dejando constancia de su resultado en planillas que se llevarán en la obra y que podrán ser implementadas en el pliego complementario.

A efectos de los antecedentes de la liquidación practicada, cada certificado será acompañado con la planilla de Cómputo respectivo.

Si alguna parte de la obra incluyera algún ítem o rubro con cotización global, la medición se realizará por porcentaje del avance obtenido en el período de certificación, el cual será estimado por la Inspección evaluando la incidencia de los componentes del ítem.

7. Florencia Righetto, Titular
Cómputos y Ejecución de
Estudios y Proyectos
D.P.O.S.E.R.

IV. M. U. JORGE LUIS TRUJANO
Director General
Dirección General Obras
Sanitarias de Entre Ríos
M.P.I y S.



"2022 - Las Malvinas son Argentinas"

Las partes así contempladas implicarán también el cumplimiento estipulado en el presente pliego con respecto a la presentación de los análisis de precios.

ARTICULO 61º - CERTIFICADOS DE PAGO: Los certificados de pago de trabajos ejecutados serán confeccionados basándose en el resultado de las mediciones, acompañándose los mismos con las planillas de medición respectivas. De acuerdo a lo estipulado por la Ley de Obras Públicas en su Artículo 56º, se tomarán los recaudos necesarios para que la expedición de los Certificados de pago por parte de las áreas técnico-administrativas del Organismo Comitente, se realice dentro del mes siguiente al que se efectúen los trabajos o acopios.

La emisión de los certificados y el plazo de pago quedarán supeditados al cumplimiento por parte del Contratista de las disposiciones en vigencia. A tal efecto se establece que la Administración podrá exigir a las empresas contratistas de obras públicas, previo a la emisión de los certificados de obra, la presentación de los comprobantes que acrediten el pago de los salarios del personal que emplee en la obra y el cumplimiento de las Leyes previsionales, impositivas, de seguros y FONAVI y otros conformes a normas reglamentarias de la Ley de Obras Públicas. -

El requerimiento se hará por medio fehaciente, fijando un plazo de cinco (5) días corridos para su cumplimiento, bajo apercibimiento de suspender la emisión de los certificados.

Los organismos comitentes podrán estipular en sus pliegos complementarios la adecuación a exigencias de presentación que faciliten la acreditación de cumplimientos.

Por el incumplimiento resultante de la falta de presentación de comprobantes y/o las transgresiones a lo apuntado, no se reconocerá mora ni actualizaciones, trasladándose los plazos comprometidos a partir del cumplimiento de las exigencias. Asimismo, tendrá derecho a la aplicación el Apartado e) del Artículo Nº 73 de la Ley de Obras Públicas.

Sin perjuicio de lo dispuesto para la medición de las obras, los certificados parciales tendrán carácter de documentos provisionales y asumirán carácter de definitivos en el certificado de recepción provisional, en todo lo que no hubiera sufrido modificaciones que resultaren de ajustes practicados por disposición de la Administración.

El pago de los Certificados de Obra, con excepción de los correspondientes a la Recepción Provisoria, se efectuará dentro de los SESENTA (60) días corridos contados a partir del primer día del mes siguiente a aquel en que fueron realizados los trabajos o acopios. Dicho pago no involucra la recepción de las obras a que se refiere el certificado respectivo.

Dentro de los setenta y cinco (75) días corridos a partir de la Recepción provisional se procederá a expedir el Certificado de liquidación final (Certificado R.P. - Recepción Provisoria).

Para este Certificado, el plazo de SESENTA (60) días corridos fijado anteriormente se comenzará a contar a partir de la fecha de la firma del mismo por el Contratista.

Las comisiones bancarias que se originen por transferencia de fondos serán por cuenta de quien las solicite. Si fuese imprescindible transferir fondos a percibir por el Contratista, por el pago de obligaciones del mismo, de carácter perentorio, el Organismo Comitente le deducirá el importe de las comisiones bancarias que resulten.

ARTICULO 62º - FONDO DE REPAROS: Del importe de cada Certificado de obra, exceptuando los de intereses, se deducirá el cinco por ciento (5%) que se retendrá hasta la Recepción Definitiva, con la finalidad de constituirse en garantía por la correcta ejecución de los trabajos y para las reparaciones que fuesen necesarias cuando el Contratista no las ejecutase al ser ordenadas.

Las referidas deducciones podrán ser sustituidas por garantías a satisfacción de la Administración y por alguno de los medios establecidos en el Artículo 12º del presente Pliego. -

ARTICULO 63º - INCUMPLIMIENTO EN EL PAGO DE CERTIFICADOS: La Administración incurrirá automáticamente en mora una vez vencidos los plazos establecidos para el pago, sin perjuicio de los demás derechos estipulados en la documentación contractual. Será de aplicación el Decreto 7846/04 MEHF, que establece como interés moratorio la tasa de interés activo fijada por el Banco de la Nación Argentina.

CAPÍTULO VII - DE LA RECEPCIÓN Y CONSERVACIÓN -

ARTICULO 64º - CONDICIONES PARA LAS RECEPCIONES DE OBRAS: Conforme a lo establecido en el Contrato respectivo, las Obras podrán recibirse parcial o totalmente; provisional o definitivamente.

W. IV. J. JORGE LUIS TROTTADORI
Director General
Dirección General Obras
Sanitarias de Entre Ríos
M. P. I y S.



"2022 – Las Malvinas son Argentinas"

Las recepciones parciales podrán hacerse cuando sea conveniente para la Administración y de común acuerdo con el Contratista. Para el caso que el Pliego Complementario de Condiciones estableciera recepciones parciales, se tendrá en cuenta lo estipulado al respecto y su incidencia en los planes de trabajo a presentar, si correspondiera. Las recepciones parciales liberarán la parte proporcional de garantía correspondiente a la cantidad de obra recibida. Dentro de los treinta (30) días corridos de solicitadas por el Contratista, la Administración procederá a efectuar las recepciones correspondientes; las que para hacerse efectivas quedarán sujetas al cumplimiento de las condiciones contractuales.

Con la recepción provisional de la obra, se devolverá la garantía de contrato y con la recepción definitiva los fondos de reparo, procediendo a las respectivas devoluciones dentro del plazo de treinta (30) días corridos de producidas las mismas.

ARTICULO 65º - RECEPCIÓN PROVISORIA: Una vez terminadas las obras y previo a la recepción provisional, se efectuará la inspección y pruebas correspondientes para verificar si las obras han sido ejecutadas con arreglo a las condiciones del Contrato, si no hubiesen sido realizadas a satisfacción se podrá suspender la recepción hasta que el Contratista ejecute las mismas en la forma estipulada. A ese efecto la Administración fijará un plazo para la ejecución de las observaciones que se formularon, transcurrido el cual sin que el Contratista diere cumplimiento a las mismas, se procederá a recibir las obras de oficio, pudiendo la Administración ejecutar los trabajos por si o con intervención de Terceros. Los gastos que demandare la ejecución de arreglos o faltantes, como asimismo las nuevas inspecciones y tareas de verificación y medición respectivas, serán a cargo del Contratista y sujetas a reintegro por parte de éste o bien mediante la deducción del certificado final o de las garantías retenidas, sin perjuicio de las sanciones que correspondieren.

Cuando se observaren ligeras deficiencias o detalles de terminación que no afecten la habilitación de la obra, según el criterio de la Administración, podrá realizarse la recepción provisoria, dejando constancia en el Acta para que los inconvenientes observados sean subsanados en el término que se fije al efecto, dentro del plazo de garantía fijado en los pliegos que integran el contrato.

No obstante, lo expresado precedentemente, para todas aquellas obras que se relacionen con prestaciones de servicio realizados por entes públicos, la Administración se reserva el derecho de mantener la continuidad del servicio haciendo las reparaciones que sean estrictamente necesarias en forma inmediata, sin que ello de lugar a la pérdida de derechos incluidos en el periodo de garantía. En esos casos el Contratista será fehacientemente notificado dentro del término de veinticuatro (24) horas hábiles siguientes a la falla, a efectos de los recaudos que estime pertinente.

Será condición indispensable para la recepción provisoria, la presentación por parte del Contratista de los certificados finales de obra y de instalaciones que correspondieren a las obligaciones reglamentarias con los municipios, reparticiones provinciales y/o nacionales en los organismos respectivos. Asimismo, deberá acompañar los planos reglamentarios y conforme a obra, aprobados por dichos entes, cumplimentando en cada caso con las exigencias que fijen los pliegos complementarios en referencia al tipo de planos y planillas generales, de estructuras y de instalaciones para su presentación.

Cuando hubiere habilitaciones parciales de obras, salvo disposiciones expresas del Pliego de Condiciones Particulares, el Contratista tendrá derecho a la recepción provisoria de la parte habilitada exclusivamente, constando en el acta que se labrará al efecto.

ARTICULO 66º - RECEPCIÓN DEFINITIVA: El Contratista estará obligado a subsanar las deficiencias consignadas en el Acta de Recepción Provisoria y las que pudieran aparecer durante el plazo de garantía, teniendo en cuenta las notificaciones que al respecto efectúe la Administración, la cual intimará al Contratista para que en un plazo perentorio subsane los defectos observados.

Vencido dicho plazo y persistiendo el incumplimiento, procederá a hacerse cargo de la obra, de oficio, dejando constancia del estado en que se encuentra. Como consecuencia de ello se determinará el monto en que se afecta del fondo de reparos, sin perjuicio de las sanciones y acciones que pudieran corresponder.

El plazo de garantía de las partes afectadas, una vez subsanadas las deficiencias en conformidad con la Administración, podrá prorrogarse; hasta un máximo que no excederá el plazo de garantía original.

WALTER JORGE LUIS TRUJANO
Director General
Dirección General Obras
Sanitarias de Entre Ríos
M.P.I y S.



"2022 - Las Malvinas son Argentinas"

Si no hubiesen aparecido defectos y se hubieran realizado los trabajos de conservación que previeran los pliegos, la Recepción Definitiva se realizará al finalizar el plazo de garantía correspondiente, contado a partir de la fecha del Acta de Recepción Provisoria y dentro de los treinta (30) días corridos de solicitadas por el Contratista.

El importe de los fondos de reparo será afectado por las deducciones que estuvieren a cargo del contratista, como consecuencia del incumplimiento del contrato u otros cargos a que hubiere lugar. Si resultaren saldos negativos, el Contratista deberá abonar el importe respectivo dentro de los diez (10) días corridos a contar desde la notificación de la liquidación, intimándose en forma fehaciente bajo apercibimiento de las consecuencias previstas en la Ley de Obras Públicas.

La Recepción Definitiva de las Obras y la devolución de las sumas retenidas al Contratista, no lo liberan de las responsabilidades que establece el Artículo 1646 del Código Civil.

CAPÍTULO VIII - DE LA RESCISIÓN Y SUS EFECTOS -

ARTICULO 67º - DE LA RESCISIÓN DEL CONTRATO Y SUS EFECTOS: En todos los casos serán de aplicación las disposiciones de los Artículos 71, 72, 73, 74, 75, 76, 77 y 78 de la ley de Obras Públicas Nº 6351 y su concordante de igual numeración del Decreto Reglamentario Nº 958/79 SOYSP. -

CAPÍTULO IX - REDETERMINACIÓN DE PRECIOS -

ARTÍCULO 68º: REDETERMINACIÓN DE PRECIOS - NORMATIVA y METODOLOGÍA: se efectuará conforme al Decreto Nº 2715/16 MPlyS modificado por Decreto Nº 251/21 MPlyS y normas complementarias.

CAPÍTULO X - PROPONENTES Y/U OFERENTES EXTRANJEROS

ARTÍCULO 69º - PROPONENTES Y/U OFERENTES EXTRANJEROS: Conforme a lo dispuesto por el Artículo 6º - inc. t) - del presente Pliego, los Proponentes u Oferentes de origen extranjero, además de todos los requisitos detallados y exigidos en el Artículo 6º - deberán presentar:

- a) Todas las documentaciones debidamente legalizadas por el Consulado de origen y el Ministerio de Relaciones de Culto y Exteriores de Argentina o bien por el procedimiento de "Apostillé" adoptado por la Ley Nº 23.458 que aprueba la Convención suprimiendo la exigencia de legalización de los Documentos Públicos Extranjeros aprobado por la Conferencia de La Haya de Derecho Internacional Privado.
- b) Declaración jurada de la nacionalidad del oferente.
- c) Contar con un Representante legal en la República Argentina, munido de carta poder.
- d) La personería mediante documentación equivalente y cumplimentar además los requisitos exigidos por la Ley Nº 19.550 y sus modificatorias.
- e) Los Estados Contables y/o las declaraciones patrimoniales, según corresponda, deberán estar:
 - aprobados por el Órgano competente similar en el exterior.
 - debidamente convertidos o expresados en moneda de curso legal en el país, de conformidad a las normas contables vigentes en la República Argentina.
 - estar firmados en original y la firma del Contador Público o estudio deberá estar debidamente certificada por el Consejo Profesional respectivo u organismo similar del exterior y en su caso legalizada y consularizada o legalizada mediante el procedimiento de "Apostillé".
- f) Todos los documentos presentados deberán estar traducidos al idioma nacional argentino, por traductor oficial con título nacional debidamente habilitado e inscripto en el Colegio Profesional respectivo y visada la traducción por dicho Colegio.
- g) Deberán acreditar el Equipamiento mínimo exigido, radicado en nuestro país con sus Certificados de Importación de la Aduana Nacional.

M.M.D. JORGE LUIS TRUPIANO
Director General
Dirección General Obras
Sanitarias de Entre Ríos
M.P.I y S.



Anexo I

Decretos Reglamentarios

Ing. Florencia Richelaino Timpani
Div. Cómputos y P. de E. y S.
Estudios y Proyectos
D.P.O.S.E.R.

M.M.C. JORGE LUIS TRUPIANO
Director General
Dirección General Obras
Sanitarias de Entre Ríos
M.P.I y S.



DECRETO N° 2715 MPIyS

*Poder Ejecutivo
Entre Ríos*

PARANÁ, 13 SET 2016

VISTO:

Las Leyes N° 23.928 y N° 25.561, el Decreto N° 424/2002 de adhesión a las disposiciones de la Ley N° 25.561, los Decretos N° 2.539/2002 SOSP, N° 3.338/2005 GOB que aprueban la Metodología de Redeterminación de los Precios de los Contratos de Obra Pública, las Resoluciones N° 729/05 SMOYSP, N° 249/08 SPI, N° 1036/08 SPel, Decreto N° 278/09 GOB, Resolución N° 314/11 MPIYS y Decreto N° 3173/11 GOB y el Decreto N° 691/16 P.E.N. que aprueba el Régimen de Redeterminación de Precios de Contratos de Obra Pública y de Consultoría de Obra Pública en la Administración Pública Nacional; y

CONSIDERANDO:

Que, la Emergencia Pública declarada por la Ley N° 25.561 y sus modificatorias, mantuvo derogadas todas las normas legales que establecen la indexación de precios, actualización monetaria, variación de costos o cualquier forma de repotenciación de las deudas, precio o tarifas de bienes, obras o servicios; y

Que, la mencionada norma se encuentra prorrogada sucesivamente hasta el 31/12/2017 por la Ley N° 27.200/2015; y

Que, sin perjuicio de ello, se han dictado los decretos nacionales y provinciales mencionados en el Visto, con el propósito de establecer un régimen tendiente al mantenimiento de la ecuación económica financiera original de los contratos de obra pública, mediante un marco y una metodología que resulte de aplicación por los Organismos que actúan como Comitentes; y

[Handwritten signature]
Ing. Florencia Diabola
Div. Computos y Presupuestos
Estudios y Proyectos
D.P.O.S.E.R.

[Handwritten signature]
M.N.C. JORGE LUIS TRUPIANO
Director General
Dirección General Obras
Sanitarias de Entre Ríos
MPI y S.



DECRETO Nº 2715 **MPIyS**

*Poder Ejecutivo
Entre Ríos*

PARANÁ,

Que, en tal sentido el Decreto Nº 691/2016 P.E.N. reemplaza la "Metodología de Redeterminación de Precios" prevista por el Decreto Nº 1295/02 P.E.N. e invita a las Provincias a adherir a tal régimen o a dictar normas similares en sus jurisdicciones; y

Que, en el ámbito territorial es propicio implementar una metodología que, contemplando las particulares características de la problemática provincial, permita restablecer el equilibrio de la ecuación económica-financiera de los contratos de obra pública celebrados bajo el régimen de la Ley Nº 6.351, ratificada por Ley Nº 7.495 y su Decreto Reglamentario Nº 958/1979 SO y SP y toda otra normativa que rija la obra pública provincial; y

Que, resulta necesario y conveniente además de armonizar con el Régimen de Redeterminación de Precios de los Contratos de Obra Pública y de Consultoría de Obra Pública de la Administración Pública Nacional se establece una metodología de Redeterminación de Precios para Contratos Obra Pública, cuyos Comitentes sean Organismos Centralizados, Descentralizados, Autárquicos, Empresas y/o Sociedades del Estado Provincial, autorizando a los mismos a renegociar, caso por caso, los contratos de obras públicas, conforme a los términos y metodologías consignados en el presente Decreto; y

Que, la efectiva instrumentación del régimen que se propone promoverá la reactivación de la industria de la construcción lo que posibilitará al Gobierno Provincial recuperar una de las principales fuentes de trabajo en beneficio de toda la comunidad entrerriana; y

Que, la adhesión se propicia estableciendo una metodología similar, armónica y parcial con la norma nacional y homogénea en su forma de aplicación a fin de asegurar los intereses y objetivos de la Provincia con el presente Régimen de Redeterminación de Precios de Contratos de Obra Pública que se faculta por el presente decreto; y

Por ello;

M.M.C. JORGE LUIS TRUPIANO
Director General
Dirección General Obras
Sanitarias de Entre Ríos
M.P.I y S.





DECRETO N° 2715 MPIYS

*Poder Ejecutivo
Entre Ríos*

PARANÁ,

EL GOBERNADOR DE LA PROVINCIA

DECRETA:

ARTICULO 1°: Deróganse los Decretos N° 2.539/2002 SOSP, N° 3.338/2005 GOB que aprueban la Metodología de Redeterminación de los Precios de los Contratos de Obra Pública, las Resoluciones N° 729/05 SMOySP, N° 249/08 SPI, N° 1036/08 SPel, Decreto N° 278/09 GOB, Resolución N° 314/11 MPIYS y Decreto N° 3173/11 GOB y toda otra disposición administrativa dictada en concordancia con las normas que se derogan por el presente.

ARTICULO 2°: Adhiérase parcialmente al Decreto N° 691/16 P.E.N. que aprueba el Régimen de Redeterminación de Precios de Contratos de Obra Pública y de Consultoría de Obra Pública en la Administración Pública Nacional.

ARTICULO 3°: Apruébase, el presente Régimen Provincial de Redeterminación de Precios de Contratos de Obra Pública de la Administración Pública regidos por la Ley N° 6351 ratificada por Ley N° 7495, su Decreto Reglamentario N° 958/79 S.O.y S.P. y demás normas complementarias, que como Anexo forma parte del presente Decreto.

ARTICULO 4°: Las disposiciones del mismo serán de aplicación a la Administración Pública Provincial en los términos de lo previsto en el artículo 1° del Decreto N° 1836/1996 MEOSP, reglamentario de la Ley N° 5140 de Administración Financiera, de los Bienes y Contrataciones que define la integración del Sector Público Provincial, conformada Organismos Centralizados, Descentralizados, Autárquicos, Empresas y/o Sociedades del Estado Provincial.

ARTICULO 5°: Créase en el ámbito del MINISTERIO DE PLANEAMIENTO, INFRAESTRUCTURA Y SERVICIOS, la COMISIÓN DE CONTROL Y SEGUIMIENTO del Régimen de Redeterminación de Precios de los Contratos de Obra Pública de la Administración Pública Provincial.



[Handwritten signature]
M. IV. V. JORGE LUIS CRUJEANO
Director General
Dirección General Obras
Sanitarias de Entre Ríos
M.P.I y S.

[Handwritten signature]
Ing. Florencia Rosales Timoni
Div. Computos y Proyectos
D.P.O.S.E.R.



DECRETO N° 2715 MPIyS

*Poder Ejecutivo
Entre Ríos*

PARANÁ,

ARTÍCULO 6°: La COMISIÓN DE CONTROL Y SEGUIMIENTO creada por el Artículo 5° de la presente medida, será convocada por el Ministerio de Planeamiento, Infraestructura y Servicio y coordinada por la Secretaría Ministerial de Planeamiento, Infraestructura y Servicios de tendrá las siguientes funciones:

- a) Analizar la problemática del sector de la construcción y proponer medidas o políticas para superar las mismas, así como también soluciones ante posibles controversias que pudieran suscitarse como consecuencia de la aplicación de la presente medida.
- b) Analizar las dificultades que afectan a la política en materia de contrataciones de obra pública a fin de proponer alternativas de abordaje y solución de las mismas.
- c) Proponer acciones que contribuyan a otorgar certeza y transparencia a los procedimientos de redeterminación de precios que se realicen por aplicación del Régimen de Redeterminación de Precios de Contratos de Obra Pública que se aprueba como Anexo I por el Artículo 3° de la presente medida.
- d) Proponer mejoras en los sistemas de información y modificaciones en los procedimientos de redeterminación de precios y de fijación de índices para establecer los costos de los materiales y de los demás bienes incorporados a la obra o servicio.
- e) Colaborar con la DIRECCIÓN GENERAL DEL REGISTRO PROVINCIAL DE CONTRATISTAS DE OBRAS Y SERVICIOS Y VARIACIONES DE COSTOS, en la implementación de los precios de referencia a utilizar para el procedimiento de redeterminación de precios.
- f) Monitorear las variaciones de las alícuotas impositivas, aduaneras o de cargas sociales, que incidan sobre los precios a pagar a los contratistas.
- g) Requerir información y solicitar asistencia a organismos públicos y entidades privadas para mejorar los procedimientos de redeterminación de precios y de contratación de obra pública.



M.M.O. JORGE LUIS TRUPIANI
Director General
Dirección General Obras
Sanitarias de Entre Ríos
M.P.I y S.

Ing. Florencia Riquelme Timoni
Div. Consultas y Seguimiento
Estudios y Proyectos
D.P.O.S.E.R.



DECRETO N° 2715 MPl y S

*Poder Ejecutivo
Entre Ríos*

PARANÁ,

i) Monitorear el funcionamiento de las ÁREAS TÉCNICAS de los Procesos de Redeterminación de Precios que actúen en cada Jurisdicción y/u Organismo, en el marco de lo previsto en el Artículo 21° del Régimen de Redeterminación de Precios de Contratos de Obra Pública de la Administración Pública Provincial que se aprueba como Anexo I por el Artículo 3° de la presente medida.

ARTÍCULO 7°: La COMISIÓN DE CONTROL Y SEGUIMIENTO creada por el Artículo 5° estará integrada, con carácter "ad honorem", por DOS (2) representantes, UN (1) TITULAR y UN (1) SUPLENTE de cada uno de los siguientes Organismos y Entidades que se detallan:

a) MINISTERIO DE PLANEAMIENTO, INFRAESTRUCTURA Y SERVICIOS.

TITULAR: SECRETARIO DE PLANEAMIENTO, INFRAESTRUCTURA Y SERVICIOS.

SUPLENTE: SUBSECRETARIA DE ADMINISTRACIÓN.

b) UNIÓN OBRERA DE LA CONSTRUCCIÓN DE LA REPÚBLICA ARGENTINA (U.O.C.R.A.).

c) CÁMARA ARGENTINA DE LA CONSTRUCCIÓN (C.A.C.).

Asimismo podrá estar integrada:

-Por DOS (2) SENADORES (titular y suplente) y DOS (2) DIPUTADOS (titular y suplente) de la HONORABLE LEGISLATURA DE LA PROVINCIA, invitándose de cada una de las Cámaras a representantes de las Comisiones de Obra Pública que funcionan en la misma.

-Convocar a representantes de los Organismos Descentralizados, Autárquicos, Empresas y/o Sociedades del Estado Provincial y otras instituciones del sector público y privado con competencias y/o intereses en materia de obra pública, no enumeradas precedentemente.

ARTÍCULO 8°: Dispóngase que el MINISTERIO DE PLANEAMIENTO, INFRAESTRUCTURA Y SERVICIOS mediante Resolución aprobará el Acta de Redeterminación de Precios de los Organismos Centralizados; previa



M.M.D. JORGE LUIS TRUJANO
Director General
Dirección General Obras
Sanitarias de Entre Ríos
M.P.I y S.

Ing. Florencia Ríos de Ciriachi
Div. Computos y Presupuesto
Estudios y Proyectos
D.P.O.S.E.R.



DECRETO N° 2715 MPlYS

*Poder Ejecutivo
Entre Ríos*

PARANÁ,

presentación de la Solicitud de Adecuación Provisoria de Precios por ante la Dirección General del Registro Provincial de Contratistas de Obras y Servicios y Variaciones de Costos para su tramitación, con excepción de las obras que se ejecutan en el ámbito de la Secretaría de Energía y de la Unidad Ejecutora Provincial que emitirán sus propios actos.

ARTICULO 9°: Establécese que los Organismos Descentralizados, Autárquicos, Empresas del Estado y/o Sociedades del Estado, deberán aprobar o rechazar la Solicitud de Adecuación Provisoria de Precios y, el Acta de Redeterminación de precios mediante el texto legal pertinente.

ARTICULO 10°: Invítase a los Municipios y Comunas y a las entidades en cuya gestión tenga intervención el Estado y les resulte aplicable en razón privilegios o subsidios que se les acuerden o de los fondos o patrimonio del Estado Provincial que administren, a adherir al presente régimen o a dictar normas similares en sus respectivas jurisdicciones a fin de armonizar los regímenes jurídicos.

ARTÍCULO 11°: El presente decreto entrará en vigencia a partir de la fecha de su dictado.

ARTICULO 12°: El presente decreto será refrendado por el SEÑOR SECRETARIO DE ESTADO DE PLANEAMIENTO, INFRAESTRUCTURA Y SERVICIOS.

ARTÍCULO 13° : Regístrese, comuníquese, publíquese y archívese.

**BORDET
BENEDETTO**

M.M.O. JORGE LUIS TRUPIANO
Director General
Dirección General Obras
Sanitarias de Entre Ríos
M.P.I y S.

Florencia Righelato
7. Florencia Righelato
Cómputos y Presupuesto
Estudios y Proyectos
PROSER



DECRETO N° 2715 MPIyS

*Poder Ejecutivo
Entre Ríos*

PARANÁ,

ANEXO

**METODOLOGIA DE REDETERMINACION DE PRECIOS DE CONTRATOS
DE OBRA PÚBLICA DE LA ADMINISTRACION PÚBLICA PROVINCIAL**

ARTICULO 1º: OBJETO. El Régimen de Redeterminación tiene por objeto el mantenimiento de la ecuación económica financiera de los Contratos de Obra Pública financiados total o parcialmente con fondos del Estado Provincial, cuando se acredite una variación de los costos de los factores principales que lo componen.

ARTICULO 2º: AMBITO DE APLICACIÓN. El presente Régimen es de aplicación a los Contratos de Obra Pública celebrado en el marco de la Ley de Obras Públicas N° 6.351, ratificada por Ley N° 7.495, su Decreto Reglamentario N° 958/79 S.O.y.S.P. y demás normas complementarias, con las previsiones del presente decreto cuyos Comitentes sean Organismos Centralizados, Descentralizados, Autárquicos, Empresas y/o Sociedades del Estado Provincial, con excepción de los contratos de Concesión de obra y de servicios, Licencias y Permisos.

Los Comitentes clasificarán, sus contratos de obra pública, en alguna de las siguientes categorías:

I.-Obras de Arquitectura.-

II.-Obras de Ingeniería.

La Redeterminación se aplica únicamente a precios de estos Contratos y conforme al presente Régimen.

ARTICULO 3º: ADMISIBILIDAD DEL REGIMEN. La metodología se aplicará a los precios de las cantidades de obra faltante de ejecutar al momento de la redeterminación y podrán ser redeterminados a solicitud de la Contratista cuando los costos de los factores principales que los componen, hayan adquirido un valor que reflejen una variación promedio



[Handwritten signature]

M.M.C. JORGE LUIS TRUPIANO
Director General
Dirección General Obras
Sanitarias de Entre Ríos
M.P.I y S.

[Handwritten signature]
Ing. Florencia Righetti Timoni
Div. Cómputos y Presupuesto
Estudios y Proyectos
D.P.O.S.E.R.

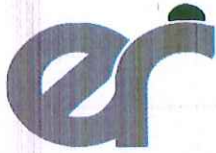

DECRETO N° **2715** MPlvS

*Poder Ejecutivo
Entre Ríos*

PARANÁ,

ponderada de esos precios superior en un CINCO POR CIENTO (5%) a los de la oferta o al precio surgido de la última redeterminación de precios según corresponda.

ARTICULO 4º: OPORTUNIDAD. Los precios de los contratos se redeterminarán a partir del mes en que los costos de los factores principales que los componen hayan adquirido una variación de referencia promedio que supere el límite indicado en el artículo precedente. Los precios de los contratos se certificarán de conformidad a lo establecido en el Artículo 10º del presente régimen. Los nuevos precios que se determinen serán establecidos en el Acta de Redeterminación de Precios que la Contratista y la Comitente suscribirán al concluir el procedimiento establecido en el presente régimen.

ARTICULO 5º: COMPONENTES PRINCIPALES DE LA ESTRUCTURA DEL PRECIO. Los nuevos precios se determinarán ponderando los distintos componentes del análisis de precios de cada ítem de la oferta según probada incidencia en el precio total de la prestación, entre los cuales se citan:

- a.- El costo de los materiales y de los demás bienes incorporados a la obra,
- b.- El costo de la mano de obra de la construcción.
- c.- La amortización de equipos, reparaciones y repuestos.
- d.- Todo otro elemento que resulte significativo a criterio del Comitente.

Deberá incluirse en los Pliegos de Bases y Condiciones de cada procedimiento licitatorio la estructura de ponderación de los insumos principales y las fuentes de Información de los precios correspondientes.

ARTICULO 6º: Los Comitentes deberán adecuar, si correspondiera, el Plan de Trabajo y la Curva de Inversiones de la obra, sin exceder las previsiones presupuestarias y financieras que permitan el cumplimiento del pago del nuevo precio contractual.



M.M. JORGE LOIS TRUPIANO
Director General
Dirección General Obras
Sanitarias de Entre Ríos
M.P.I y S.



DECRETO N° **2715** MPIyS

*Poder Ejecutivo
Entre Ríos*

PARANÁ,

Los Pliegos de Bases y Condiciones de cada procedimiento contractual deberán exigir a los oferentes la presentación de la documentación que se indica: a) El presupuesto desagregado por ítem, indicando volúmenes o cantidades respectivas y precios unitarios, o su incidencia en el precio total cuando corresponda, b) Los análisis de precios de cada uno de los ítems, desagregados en todos sus componentes, incluidas cargas sociales y tributarias.

La falta de tales elementos implicará la inmediata descalificación de la oferta correspondiente.

ARTICULO 7º: PRECIOS DE REFERENCIA. Los valores o índices a utilizar al momento de la Redeterminación contemplada en el presente Decreto en cada uno de los rubros y sus componentes, son los informados por la DIRECCIÓN GENERAL DEL REGISTRO PROVINCIAL DE CONSTRATISTAS DE OBRAS Y SERVICIOS Y VARIACIONES DE COSTOS - MPIyS -, o en el caso de ser necesarios por otros organismos oficiales o especializados, aprobados por el Comitente.

ARTICULO 8º: FORMA DE REDETERMINACION. Serán redeterminados cada uno de los precios de los ítems que componen el cómputo y presupuesto del Contrato. A tal fin se utilizarán los análisis de precios o estructuras de costos de cada uno de los ítems desagregados en todos sus componentes, incluidas las cargas sociales y tributarias, o su incidencia en el precio total, los que no podrán ser modificados durante la vigencia del contrato.

Los precios o índices de referencia a utilizar para la determinación de la variación de cada factor que integran los ítems del contrato, serán aprobados por el Comitente al momento de la adjudicación.

ARTICULO 9º: VARIACION DE PRECIOS. La variación de precios de cada componente se calcula desde el mes anterior de la oferta, o desde la última redeterminación, según corresponda, hasta el mes en que se haya alcanzado la variación de referencia promedio.

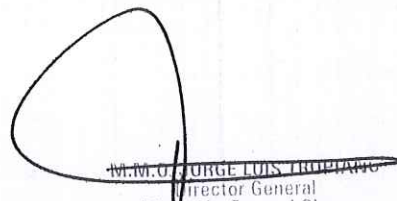

M.M. JORGE LUIS TRAPANI
Director General
Dirección General Obras
Sanitarias de Entre Ríos
M.P.I y S.

Ing. Florencia Ríos
Div. Estudios y Proyectos
D.P.O.S.E.R.



DECRETO N° **2715** **MPLY S**

*Pod. Ejecutivo
Entre Ríos*

PARANÁ,

ARTICULO 10º: NUEVOS PRECIOS. Los nuevos precios que se determinen se aplicarán a la parte del contrato faltante de ejecutar al inicio del mes en que se produce la variación de referencia promedio, excepto en el caso de las obligaciones en mora y cumplimiento parcial, situación establecida en el Artículo 13º.

En el supuesto de que la solicitud de redeterminación y adecuación provisoria se hubiere presentado pasado los CUARENTA Y CINCO (45) días corridos, contados desde el último día del mes en que se haya alcanzado la variación de referencia, los nuevos precios se aplicaran a la parte faltante de ejecutar a la fecha de aquella solicitud.

La variación promedio de los precios, siempre que se cumpla el supuesto del Artículo 3º del presente régimen, se tomará como base de adecuación provisoria de los precios del contrato prevista en el presente régimen, autorizándose a los Comitentes a certificar las obras que se ejecuten en los períodos que corresponda con los precios adecuados mediante el factor de adecuación de precios pertinentes.

ARTICULO 11º: VARIACIONES DE LAS CARGAS TRIBUTARIAS. Los aumentos de las alícuotas impositivas, aduaneras o de cargas sociales trasladables al consumidor final, serán reconocidos en el precio a pagar a los Contratistas a partir del momento en que entre en vigencia las normas que lo dispongan, en su probada incidencia. Las reducciones de las alícuotas impositivas, aduaneras o de cargas sociales trasladables al consumidor final, serán deducidas del precio a pagar.

ARTICULO 12º: RENUNCIA. La suscripción del Acta de Redeterminación de Precios con que culmina el procedimiento implica al renuncia automática del Contratista a todo reclamo interpuesto o a Interponer administrativa o judicialmente, por mayores costos, compensaciones, gastos improductivos y gastos o supuestos perjuicios de cualquier naturaleza resultantes de la aplicación del régimen como resultado del cual se aprueban los precios incluidos en el Acta de que se trata.



[Handwritten signature]
M. L. O. JORGE LUIS TRUPIANO
Director General
Dirección General Obras
Sanitarias de Entre Ríos
M.P.I y S.

[Handwritten signature]
Dirección Provincial de Obras Sanitarias de E. Ríos
Fiber óptica y Redes
Cómputos y Prestigios
Estudios y Proyectos
D.P.O.S.E.R



2715

DECRETO N°

MPIyS

*Poder Ejecutivo
Entre Ríos*

PARANÁ,

ARTICULO 13º: OBLIGACIONES EN MORA Y CUMPLIMIENTO PARCIAL. Los costos de las obligaciones que no se hayan ejecutado conforme al último plan de trabajo y/o curva de inversión aprobado, por causas imputables al contratista, se liquidaran con los precios correspondientes a la fecha en que debieron haberse cumplido, sin perjuicio de las penalidades que pudieren corresponder, al tal efecto se agregarán a las actuaciones el historial e informe técnico de la obra.

ARTICULO 14º: ANTICIPO FINANCIERO Y ACOPIO DE MATERIALES. Deberá estar previsto en el Pliego de Bases y Condiciones Generales y por ende en los Contratos de Obra Pública, el pago destinado al acopio de materiales o el otorgamiento de anticipo financiero en las condiciones previstas en el Art.14 de la L.O.P.Nº 6351, ratificada por Ley Nº 7.495 y su Decreto Reglamentario. La autoridad competente determina en cada caso las condiciones en las cuales puede otorgar dicho anticipo, dependiendo tal decisión de las disponibilidades presupuestarias y la priorización de las obras que se establezca. El monto abonado por dichos conceptos no está sujetos al Régimen de Redeterminación de Precios de los Contratos de Obra Pública de la Administración Pública Provincial en ninguna instancia.

ARTICULO 15º: ADICIONALES Y MODIFICACIONES DEL CONTRATO. Los adicionales y modificaciones de obra previstos en el Capítulo VI- ALTERACIONES A LAS CONDICIONES DEL CONTRATO- de la L.O.P.Nº 6351 ratificada por Ley Nº 7495, su Decreto Reglamentario y demás normas complementarias están sujetos al Régimen de Redeterminación aplicado al Contrato de Obra Básica. A dicho efecto serán considerados los valores de la última redeterminación aprobada si la hubiere y aplicable las adecuaciones provisorias que se encuentren aprobadas para el Contrato de Obra Básica.

ARTICULO 16º: CONTRATOS CON ORGANISMOS MULTILATERALES: Estos contratos que cuentan con financiamiento de los mismos, de los cuales la Nación Argentina forma parte, se registran por las condiciones acordadas en los respectivos préstamos y supletoriamente por el presente Régimen.



JORGE LUIS TORRES
Director General
Dirección General Obras
Sanitarias de Entre Ríos
M.P.I y S.

Florencia Timoni
Ing. Florencia Timoni
Div. Computos y Proyectos
Estudios y Proyectos
D.P.O.S.E.R.

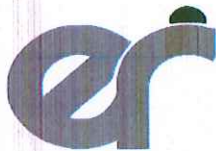

DECRETO N° **2715** MPIyS

*Poder Ejecutivo
Entre Ríos*

PARANÁ,

PROCEDIMIENTO DE REDETERMINACION DE PRECIOS.

ARTICULO 17º: PROCEDIMIENTO. Los precios de los contratos deberán adecuarse de manera provisoria, para luego ser determinados definitivamente a la finalización del contrato, de acuerdo con las previsiones del régimen que se aprueba.

ARTICULO 18º: ADECUACION PROVISORIA. Los contratistas solicitarán las adecuaciones provisorias sucesivas que se encuentren habilitados, correspondiendo la redeterminación definitiva de precios del contrato al finalizar el mismo, la que comprenderá todas las adecuaciones aprobadas.

ARTICULO 19º: PAUTAS. La incidencia de los distintos factores en la redeterminación de precios se calculará en base a la relación entre los precios básicos contractuales y los de plaza al momento de la oferta, a efectos de mantener constantes las proporciones resultantes. La redeterminación de precios regida por el presente régimen, deberá contemplar las siguientes pautas:

- a) La solicitud de redeterminación de precios que realice el Contratista debe respetar la estructura de precios de la oferta desagregados en todos sus componentes.
- b) Se redeterminarán los precios de cada uno de los ítems que componen el contrato.
- c) Los pliegos de bases y condiciones de los procedimientos licitatorios deben incluir como normativa aplicable el presente régimen. Asimismo, cada Jurisdicción u Organismo debe incluir en la documentación licitatoria la estructura de ponderación respectiva, conforme lo dispuesto por el Artículo 5º.
- d) La variación promedio debe calcularse como el promedio ponderado de las variaciones de precios de cada insumo, conforme a lo expuesto en el Artículo 9º.



M. IV. JORGE LUIS TRUZZARDI
Director General
Dirección General Obras
Sanitarias de Entre Ríos
M.P.I y S.

Ing. Florencia Richela Timoni
Div. Cómputos y Proyectos
Estudios y Proyectos
D.P.O.S.E.R.



DECRETO Nº 2715 MPl y S

*Poder Ejecutivo
Entre Ríos*

PARANÁ,

- e) Las solicitudes de redeterminación de precios deben ser acompañadas de los antecedentes documentales e información de precios o índices suficientes y/o aquellos que el Comitente exija en la documentación licitatoria junto con la solicitud de adecuación provisoria.
- f) Los nuevos precios que se determinen se aplicaran a la parte del contrato faltante de ejecutar, de conformidad con lo dispuesto por el Artículo 10º.

ARTICULO 20º: PLIEGO DE BASES Y CONDICIONES. Los mismos incluirán:

- a) El régimen de Redeterminación de Precios de Contratos de Obras Públicas de la Administración Provincial, como norma aplicable.
- b) La estructura de ponderación de Insumos principales o la estructura de costos estimada la que también será de aplicación para establecer el porcentaje de adecuación provisoria y las fuentes de los precios correspondientes.
- c) La obligación de los Oferentes de presentar con juntamente con la oferta la documentación que se indica a continuación:
- I. El presupuesto desagregado por ítem, indicando volúmenes o cantidades respectivas y precios unitarios, o su incidencia en el precio total, cuando corresponda.
 - II. Los análisis de precios o estructura de costos de cada uno de los ítems, desagregados en todos sus componentes, incluyendo cargas sociales y tributarias.
 - III. Los precios de referencia asociados a cada insumo incluido en los análisis de precios o en la estructura de costos, de conformidad a lo establecido en el Artículo 7º.



M.M.O. JORGE LUIS TRUPIANO
Director General
Dirección General Obras
Sanitarias de Entre Ríos
M.PI y S.

Florencia Righetti Timoni
Ing. Florencia Righetti Timoni
Div. Cómputos y Proyectos
Estudios y Proyectos
DPOSS



DECRETO N° 2715 **MPIyS**

*Poder Ejecutivo
Entre Ríos*

PARANÁ,

IV. El presupuesto desagregado por ítem y los análisis de precios o estructura de costos de cada uno de los ítems en soporte digital.

La falta de alguno de los elementos señalados precedentemente, implicara descalificación de la oferta correspondiente, con la excepción expresa para OBRAS MENORES dispuesta en el Artículo 38º.

d) Modelo de solicitud de adecuación provisoria y redeterminación definitiva.

ARTICULO 21º: ÁREA TÉCNICA. Cada Organismo y/o Repartición tendrá un Área Técnica, la que intervendrá como órgano asesor técnico en todos los proyectos de Pliegos Licitatorios que contengan cláusulas de redeterminación de precios y en todo el procedimiento de la redeterminación.

PROCEDIMIENTO DE ADECUACION PROVISORIA.

ARTICULO 22º: Las solicitudes de adecuación provisoria de precios deberán peticionarse ante el Comitente, hasta TREINTA (30) días corridos anteriores a la finalización de la ejecución de la obra o prestación de servicios. Vencido dicho plazo, ninguna solicitud será aceptada.

ARTICULO 23º: DURACION DEL PROCEDIMIENTO. El plazo total del mismo no podrá exceder los TREINTA (30) días hábiles contados desde presentada la solicitud hasta la firma del acto administrativo que se emita, para aceptar o denegar la adecuación provisoria.

ARTICULO 24º: PORCENTAJE DE ADECUACIÓN PROVISORIA. Las adecuaciones provisorias de precios serán equivalentes al NOVENTA POR CIENTO (90%) de la variación de referencia, dicho porcentaje podrá ser modificado por Resolución del MINISTERIO DE PLANEAMIENTO, INFRAESTRUCTURA Y SERVICIOS.

Las diferencias resultantes entre las adecuaciones provisorias de precios y las redeterminaciones definitivas serán liquidadas a valores del mes de la última redeterminación.



M.M. JORGE LUIS TROPIANO
Director General
Dirección General Obras
Sanitarias de Entre Ríos
M.P.I y S.



DECRETO N° **2715** MPlvS

Poder Ejecutivo
Entre Ríos

PARANÁ,

ARTICULO 25°: La Variación de Referencia se calculará utilizando los índices que surjan de la última publicación, al momento de la solicitud, conforme lo establecido en el Artículo 7° del presente. La variación así calculada y siempre que supere el 5% establecido en el Artículo 3° será condición necesaria para iniciar la redeterminación de precios de los contratos de cada categoría de obra que se encuentra en dicha condición, mediante el procedimiento para el presente régimen.

ARTICULO 26°: FORMA DE SOLICITUD. El Contratista deberá solicitar la adecuación provisoria de acuerdo al MODELO DE NOTA (A) que forma parte integrante del presente, en la que deberá constar la solicitud de redeterminación de precios del contrato respectivo, conforme la normativa vigente. En dicha presentación se deberá acreditar/demostrar que se ha verificado la variación de referencia establecida en el presente régimen, mediante el detalle del cálculo respectivo y acompañando la copia de respaldo de los índices utilizados para el cálculo.

ARTICULO 27°: ACTUACION DEL ÁREA TÉCNICA: Recibida la solicitud y corroborado el cumplimiento de los requisitos de admisibilidad por la Dirección General del Registro Provincial de Contratistas de Obras y Servicios y Variaciones de Costos, procederá a registrar y a emitir el pertinente Informe que contendrá:

- a) Verificar la procedencia de la solicitud presentada, en función de la documentación contractual.
- b) Verificar la correspondencia de los índices utilizados y el cálculo de la variación de referencia a fin de determinar si se encuentra habilitado el procedimiento de redeterminación solicitado.
- c) Determinar el porcentaje de variación a aprobar y el mes a partir de cual corresponde aplicar dicho porcentaje.
- d) Fijará el nuevo monto de la garantía de contrato teniendo en cuenta el porcentaje de variación de referencia que corresponde reconocer



M. I. V. C. JORGE LOIS TROPIANO
Director General
Dirección General Obras
Sanitarias de Entre Ríos
M. P. I. y S.

Ing. Florencia Righetto Timoni
Div. Computos y Presupuestos
Estudios y Proyectos
D.P.O.S.E.R.



DECRETO N° 2715 MPIyS

*Poder Ejecutivo
Entre Ríos*

PARANÁ,

respetando el porcentaje estipulado en el contrato para dicha garantía.

El pago de cada certificado que incluya adecuaciones de precios o redeterminación de precios no puede ser emitido hasta que el Contratista no presente la garantía de contrato a satisfacción del Comitente de similar calidad que la original aprobada, en reemplazo de la anterior por el monto total fijado. (sustitución de garantía).

Asimismo, si correspondiere los Comitentes deberán adecuar el Plan de Trabajo y la Curva de Inversiones de la Obra, sin exceder las previsiones presupuestarias y financieras que permitan el cumplimiento del nuevo precio contractual.

ARTICULO 28°: Cumplimentado lo precedente, se dará intervención al área jurídica del organismo a fin de que emita dictamen de competencia y confeccionara el Acta de Adecuación Provisoria y la Resolución que la aprueba.

ARTICULO 29°: NOTIFICACIÓN. La Resolución de la autoridad competente que apruebe la Adecuación Provisoria deberá ser notificada al Contratista de conformidad con lo dispuesto en el Artículo 20° y concordantes de Ley de Procedimientos para Trámites Administrativos N° 7.060.

ARTICULO 30°: NUEVAS VARIACIONES. Advertida la existencia de nuevas variaciones de referencia que habiliten el mecanismo de redeterminación de precios y siempre que se cumpla con el plazo establecido en el Artículo 22°, el Contratista podrá solicitar nuevas adecuaciones provisorias de precios, cumplimentando nuevamente los requisitos exigidos por el presente régimen. Las adecuaciones provisorias de precios se tomarán como base para las siguientes que pudieren sustanciarse.

REDETERMINACION DEFINITIVA DE PRECIOS.

ARTICULO 31°: El Comitente procederá a realizar el cálculo correspondiente a la redeterminación de precios definitiva que se



M.M.C. JORGE LUIS TRUPIANO
Director General
Dirección General Obras
Sanitarias de Entre Ríos
M.P.I y S.

Ing. Florencia Richelato Timoni
Div. Cómputos y Presupuesto
Estudios y Proyectos
D.P.O.S.E.R.



DECRETO N° **2715** MPlvs

*Poder Ejecutivo
Entre Ríos*

PARANÁ,

corresponda con las adecuaciones provisorias aprobadas al finalizar el contrato.

Sin perjuicio de lo expuesto, el Comitente, de oficio o a pedido del Contratista, en atención a las características particulares del contrato o a otras circunstancias que así lo exijan, podrá efectuar redeterminaciones definitivas durante la ejecución del contrato, con la periodicidad que se estime necesario.

ARTICULO 32º: PRESENTACION DEL CONTRATISTA. Deberá acompañar el cálculo correspondiente a la redeterminación de precios definitiva. Dicho cálculo debe ser presentado además, en soporte digital que permita la lectura para su verificación dentro de los NOVENTA (90) días corridos posteriores a la suscripción del Acta de Recepción Provisoria.

ARTICULO 33º: El Área Técnica de cada Organismo y/o Repartición verificará la documentación exigida y efectuará los cálculos según corresponda y emitirá el respectivo informe.

ARTICULO 34º: ACTA DE REDETERMINACION. La Contratista y el Comitente suscribirán un Acta de Redeterminación en la que se determinarán los nuevos precios contractuales, previa intervención del Area Legal del Organismo y/o Repartición.

ARTICULO 35º: APROBACION O RECHAZO. Se emitirá el correspondiente acto administrativo aprobando o rechazando el Acta de Redeterminación de Precios, previa intervención de las áreas técnica y jurídica del Organismo.

En casos de Organismos Centralizados el Señor MINISTRO DE PLANEAMIENTO, INFRAESTRUCTURA Y SERVICIOS emitirá el correspondiente acto administrativo, previa intervención de las áreas técnica y jurídica de la Repartición de origen y de la Dirección de Asuntos Jurídicos del Ministerio, con excepción de las obras que se ejecutan en el ámbito de la Secretaría de Energía y de la Unidad Ejecutora Provincial que emitirán sus propios actos.



M.N.O. JORGE LUIS TRUPIANO
Director General
Dirección General Obras
Sanitarias de Entre Ríos
M.PI y S.

Ing. Florencia Rignacato Jimoni
Div. Computos y Presupuesto
Estudios y Proyectos
D.P.O.S.E.R.



DECRETO N° **2715** MPIyS

*Poder Ejecutivo
Entre Ríos*

PARANÁ,

El plazo para resolver la aprobación o rechazo será de NOVENTA (90) días hábiles.

ARTICULO 36°: REDETERMINACION CON SALDO A FAVOR DEL COMITENTE. En el caso de que la redeterminación definitiva del precio del contrato arroje saldo a favor de la Administración Comitente, ésta procederá al descuento resultante en el próximo pago de que debiera realizar. Si no hubiere pago posteriores que realizar requerirá la devolución al Contratista en un plazo de TREINTA (30) días corridos contados desde que fuera notificado en tal sentido, bajo apercibimiento de ejecutar el fondo de garantía o de iniciar las acciones judiciales pertinentes.

ARTICULO 37°: PLAZOS. Todos los plazos previstos en el presente Decreto podrán ampliarse por Resolución Ministerial conforme a lo que dispone el Artículo 35° de la Ley de Procedimientos para Trámites Administrativos N° 7.060.

ARTÍCULO 38: OBRAS MENORES. En aquellas OBRAS MENORES cuyo monto de Presupuesto Oficial de obra no exceda el tope que el Poder Ejecutivo fija para el procedimiento de Concursos de Precios, excepcionalmente a pedido del Contratista y aceptación del Comitente podrá efectuarse las redeterminaciones con el ÍNDICE DEL NIVEL GENERAL DEL COSTO DE LA CONSTRUCCIÓN.-

CLÁUSULAS TRANSITORIAS.

CLÁUSULA 1ª: En los casos de procedimientos de selección del Contratista con Oferta económica presentada y que a la fecha del presente Decreto se encuentre sin adjudicar, el Comitente podrá optar entre:

- 1) dejar sin efecto la licitación o
- 2) solicitar a los oferentes calificados la aceptación de la aplicación a su oferta del presente régimen.

Si los oferentes de los procedimientos mencionados en esta Cláusula desistieran de la aplicación del presente régimen o de la presentación de

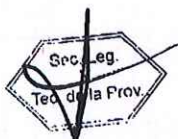

M.M.C. JORGE LUIS TRUPIANI
Director General
Dirección General Obras
Sanitarias de Entre Ríos
M.PI y S.

Ing. Florencia Righetto
Div. Computos y Presupuesto
Estudios y Proyectos
D.P.O.S.E.R.



DECRETO N° **2715** **MPIvS**

Poder Ejecutivo
Entre Ríos

PARANÁ,

una nueva oferta según corresponda, no serán pasibles de penalización alguna por este motivo.

CLÁUSULA 2ª: Podrá aplicarse el Régimen de Redeterminación de Precios de Contratos de Obra Pública de la Administración Pública Provincial, a los contratos de obra pública y a todos aquellos contratos que les fuera de aplicación los Decretos N° 2.539/02 SOSP y N° 3.338/05 GOB y se encontraren adjudicados o en ejecución al momento de la entrada en vigencia del presente decreto.

La aplicación se realizará conforme a lo siguiente:

- a) Los contratistas podrán adherirse al Régimen, dentro del plazo de SESENTA (60) días corridos de su entrada en vigencia.
- b) La adhesión debe formularse por escrito según MODELO DE NOTA (B) que forma parte integrante del Régimen. Vencido el plazo, la Administración no recepcionará solicitud alguna de aplicación del Régimen.
- c) En el supuesto de no adherirse, las redeterminaciones de precios que correspondan se registrarán por el Sistema y la Metodología de Redeterminación de precios acordados, oportunamente, en los respectivos contratos.
- d) Los precios de los contratos serán redeterminados desde los precios básicos del contrato, al mes anterior a la entrada en vigencia del presente régimen, o desde la última Acta de Redeterminación aprobada.
- e) A tal efecto se considerará la variación de referencia operada en la estructura de los factores principales de probada incidencia, cuando la misma sea superior al CINCO POR CIENTO (5%) en dichos factores de la estructura de los precios.
- f) Los precios así determinados serán de aplicación al faltante de obra a ejecutar existente a la entrada en vigencia del presente Régimen, serán utilizados como base para las futuras redeterminaciones y serán



M.M.C. JORGE LUIS MARTÍNEZ
Director General
Dirección General Obras
Sanitarias de Entre Ríos
M.P.I y S.



DECRETO N° **2715** **MPIvs**

*Poder Ejecutivo
Entre Ríos*

PARANÁ,

formalizados mediante la suscripción de un Acta Acuerdo entre el Comitente y el Contratista.

g) Las Contratistas deberá adecuar, el plan de trabajo y la curva de inversiones de la obra, el que deberá ser aprobado por el Organismo Comitente, sin exceder las previsiones presupuestarias y financieras que permitan el cumplimiento del nuevo precio contractual.

h) La adhesión al presente Régimen implicará la renuncia automática del Contratista a todo reclamo por redeterminaciones anteriores no solicitadas, mayores costos, compensaciones, gastos improductivos, gastos o supuestos perjuicios de cualquier naturaleza resultantes de la aplicación de cualquier procedimiento de redeterminación.

CLÁUSULA 3°: A las redeterminaciones de precios que correspondieren entre el período comprendido entre la fecha del Contrato o de la última redeterminación aprobada — según corresponda— y la fecha de entrada en vigencia del presente decreto, les será de aplicación los Decretos N° 2.539/02 S.O.S.P. y N° 3.338/05 GOB.

No obstante lo establecido en el Artículo 4° del Decreto N° 2.539/02 SOYSP, tales redeterminaciones de precios serán de aplicación aun cuando el normal desenvolvimiento del plan de trabajos de los contratos indicados en el primer párrafo de la cláusula precedente, se hubiere visto afectado.

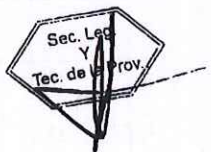

Ing. Florencia Richelato Timoni
Div. Cómputos y Presupuesto
Estudios y Proyectos
D.P.O.S.E.R.

M.M.C. JORGE LUIS TRUPIANG
Director General
Dirección General Obras
Sanitarias de Entre Ríos
M.P.I y S.



DECRETO N° **2715** MPlvS

*Poder Ejecutivo
Entre Ríos*

PARANÁ,

ANEXO - NOTA MODELO (A) -
SOLICITUD DE REDETERMINACIÓN Y ADECUACIÓN
PROVISORIA

FECHA SOLICITUD: DD/MM/AAAA
CONTRATISTA:
CUIT:
DOMICILIO CONSTITUIDO:
T.E.:
DOMICILIO ELECTRONICO:
OBRA:

_____ (nombre completo, DNI), en mi carácter de
_____ (presidente/socio gerente/apoderado), con facultades
suficientes para suscribir la presente en nombre y representación del
Contratista vengo a solicitar la Redeterminación de precios de la Obra y la
adecuación provisoria de precios previsto por el Decreto N°....., acompañando el detalle de cálculo de la variación de referencia y copia de las publicaciones de las que surgen los índices utilizados.

LicitaciónN°...../.....

Fecha de Apertura de Ofertas: DD/MM/AAAA
Fecha de firma del Contrato: DD/MM/AAAA
Plazo Contractual: AÑOS/MESES/DIAS
Fecha de Inicio de Obra: DD/MM/AAAA
Redeterminación N°
Porcentaje de Variación%
Mes y Año del disparo: MM/AAAA

Manifiesto con carácter de Declaración Jurada la veracidad de los datos consignados.

Saludo a Ud. muy atentamente.

FIRMA Y ACLARACIÓN

M. M. O. JORGE LUIS TRUPIANI
Director General
Dirección General Obras
Sanitarias de Entre Ríos
M.P.I y S.

Ing. Florencia Richereto Timoni
Div. Computos y Presupuesto
Estudios y Proyectos
D.P.O.S.



DECRETO N° 2715 MPl y S

*Poder Ejecutivo
Entre Ríos*

PARANÁ,

ANEXO – NOTA MODELO (B)

**ADHESIÓN CLÁUSULA TRANSITORIA SEGUNDA DEL ANEXO
DEL DECRETO N°.....**

FECHA: DD/MM/AAAA
CONTRATISTA:
CUIT:
DOMICILIO CONSTITUIDO:
T.E.:
DOMICILIO ELECTRONICO:
LICITACIONN°
OBRA:

_____ (nombre completo, DNI), en mi carácter de
_____ (presidente/socio gerente/apoderado), con
facultades suficientes para suscribir la presente en nombre y
representación del Contratista vengo a adherir al régimen previsto
por la Cláusula Transitoria Segunda del Decreto N°.....

Asimismo, renuncio a todo reclamo interpuesto o a
interponer por redeterminaciones anteriores no solicitadas,
mayores costos, compensaciones, gastos improductivos, gastos o
supuestos perjuicios de cualquier naturaleza resultantes de la
aplicación de cualquier procedimiento de redeterminación en los
términos de lo dispuesto por la Cláusula Transitoria Segunda del
Decreto N°

Saludo a Ud. muy atentamente.

.....

FIRMA Y ACLARACIÓN:

M.M.O. JORGE LUIS TRUPIANO
Director General
Dirección General Obras
Sanitarias de Entre Ríos
M.PI y S.

Ing. Florencia Bolesta Timoni
Div. Computos y Presupuesto
Estudios y Proyectos
D.P.O.S. E.R.



3264

**DECRETO N° MPIyS.-
EXPTE. UNICO N° 1.899.298/16**

*Poder Ejecutivo
Entre Ríos*

"a) El régimen de Redeterminación de Precios de Contratos de Obras Públicas de la Administración Provincial, como norma aplicable.

b) La estructura de ponderación de insumos principales o la estructura de costos estimada la que también será de aplicación para establecer el porcentaje de adecuación provisoria y las fuentes de los precios correspondientes.

c) La obligación de los Oferentes de presentar conjuntamente con la oferta la documentación que se indica a continuación: El presupuesto desagregado por ítem, indicando volúmenes o cantidades respectivas y precios unitarios, o su incidencia en el precio total, cuando corresponda. II. Los análisis de precios o estructura de costos de cada uno de los ítems, desagregados en todos sus componentes, incluyendo cargas sociales y tributarias. III. Los precios de referencia asociados a cada insumo incluido en los análisis de precios o en la estructura de costos, de conformidad a lo establecido en el Artículo 7°. IV. El presupuesto desagregado por ítem y los análisis de precios o estructura de costos de cada uno de los ítems en soporte digital. La falta de alguno de los elementos señalados precedentemente, implicara descalificación de la oferta correspondiente, con la excepción expresa para OBRAS MENORES dispuesta en el Artículo 38°."

Que asimismo la implementación del presente Régimen requiere la aprobación por parte del Comitente de la Estructura de Ponderación de insumos principales considerando las categorías, según corresponda al tipo de obra pública: I.- Obras de Arquitectura y II.- Obras de Ingeniería; y

RP

2

M.M. JORGE LUIS TRUPIANO
Director General
Dirección General Obras
Sanitarias de Entre Ríos
M.P.I y S.

*Ing. Florencia Righelato Timoni
Div. Computos y Presupuesto
Estudios y Proyectos
D.P.O.S.*



DECRETO N° 3264 MPIyS.-
EXPTE. UNICO N° 1.899.298/16

*Poder Ejecutivo
Entre Ríos*

Por ello:

EL GOBERNADOR DE LA PROVINCIA

DECRETA

ARTÍCULO 1° - Incorpórese lo dispuesto por el Decreto N° 2715/16 MPIYS - en su ANEXO - METODOLOGIA DE REDETERMINACION DE PRECIOS DE CONTRATOS DE OBRA PÚBLICA DE LA ADMINISTRACION PÚBLICA PROVINCIAL, a los Artículos que se identifican de los Pliegos Generales de Condiciones y Complementarios de Condiciones de Licitaciones Públicas, Licitaciones Privadas y Concursos de Precios aprobados por los Decretos N° 26/06 GOB, N° 27/06 GOB y N° 4099/06 MGJEOSP, que rigen en todo procedimiento de contratación de obra a realizar por el Estado Provincial, de acuerdo a lo dispuesto en los Artículos que siguen a continuación.-

ARTÍCULO 2°- Incorpórese al Artículo 6° del Decreto N° 27/06 GOB, Artículo 6° del Decreto N° 26/06 GOB y Artículo 5° del Decreto N° 4099/06 MGJEOSP REQUISITOS PARA LA PRESENTACION DE OFERTAS - Contenido sobre N° 2 de los PLIEGOS GENERALES DE CONDICIONES los siguientes incisos:

d) Los precios de referencia asociados a cada insumo incluido en los análisis de precios o en la estructura de costos, de conformidad a lo establecido en el artículo 7° del Decreto N° 2715/16 MPIyS;

e) El presupuesto desagregado por ítem y los análisis de precios o estructura de costos de cada uno de los ítems en soporte digital.

La falta de presentación de los elementos señalados precedentemente, implicará la descalificación inmediata de la oferta correspondiente.-

ARTÍCULO 3°- Modifíquese a los PLIEGOS GENERALES DE CONDICIONES el Artículo 68° del Decreto N° 26/06 GOB, el Artículo 68° del Decreto N° 27/06 GOB y el Artículo 65° del Decreto N° 4099/06 MGJEOSP, los que quedarán redactados de la siguiente manera:

10

3

Righelato

Ing. Florencia Righelato Timoni
Div. Cómputos y Proyectos
E.S.P.S.F.

Jorge Luis Trupiano
M.M. JORGE LOUIS TRUPIANO
Director General
Dirección General Obras
Sanitarias de Entre Ríos
M.P.I y S.



3264
DECRETO N° 3264 MPIyS.-
EXpte. UNICO N° 1.899.298/16

*Poder Ejecutivo
Entre Ríos*

REDETERMINACIÓN DE PRECIOS - NORMATIVA y METODOLOGÍA: se efectuará conforme al Decreto N° 2715/16 MPIyS y normas complementarias."

ARTÍCULO 4°- Incorpórese a los PLIEGOS COMPLEMENTARIOS DE CONDICIONES como Artículo 34° al Decreto N° 26/06, como Artículo 34° al Decreto N° 27/06 y como Artículo 34° al Decreto N° 4099/06 el siguiente texto:

Estructura de Ponderación: La presente obra tendrá como estructura de ponderación de los insumos principales la siguiente: (a completar por el Organismo conforme a la norma legal que aprueba dicha estructura).-

ARTÍCULO 5°-El presente decreto será refrendado por el SEÑOR MINISTRO SECRETARIO DE ESTADO DE PLANEAMIENTO, INFRAESTRUCTURA Y SERVICIOS.

 **ARTÍCULO 6° -** Comuníquese, publíquese y archívese.

**BORDET
BENEDETTO**

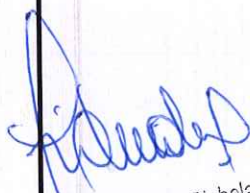

Ing. Florencia Riquelme Timoni
Div. Cómputos y Proyectos
Estudios y Proyectos
D.P.O.S.E.R.

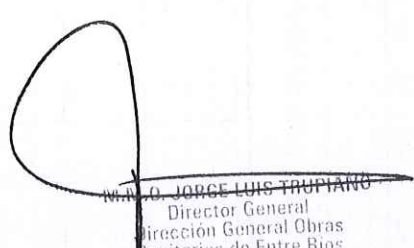
M. O. JORGE LUIS TRUPIANO
Director General
Dirección General Obras
Sanitarias de Entre Ríos
M.P.I y S.



"2022 - Las Malvinas son Argentinas"



*Ministerio de Planeamiento
Infraestructura y Servicios*

RESOLUCION N° **1297** MPlYS.-

PARANÁ, **03 OCT 2016**

VISTO:

El Decreto N° 2715/16 MPlYS; y,

CONSIDERANDO:

Que, mediante la norma aludida, se derogaron los Decretos N° 2.539/2002 SOSP, N° 3.338/2005 GOB que aprobaron la Metodología de Redeterminación de Precios de los Contratos de Obra Pública, así como las Resoluciones N 729/05 SMOySP, N° 249/08 SPI, N° 1.036 SPel, N° 314/11 MPlYS, Decreto N° 278/09 GOB, Decreto N° 3173/11 GOB y toda otra disposición administrativa dictada en concordancia con dichas normas; y

Que, asimismo, por Decreto N° 2715/16 MPlYS la Provincia se adhiere parcialmente al Decreto N° 691/16 P.E.N. y se aprueba un nuevo Régimen Provincial de Redeterminación de Precios; y

Que, en consonancia con lo dispuesto en los artículos 5° y 20° del Anexo al Decreto N° 2715/16 MPlYS "Metodología de Redeterminación de Precios de Contratos de Obra Pública de la Administración Pública Provincial", deberá incluirse en los Pliegos de Bases y Condiciones de cada procedimiento licitatorio la Estructura de Ponderación de Insumos principales o la estructura de costos estimada, y las fuentes de precios correspondientes; y

Que, en tal sentido corresponde establecer la Estructura de Ponderación de Insumos Principales, la que se anexa a la presente, y que considera las siguientes categorías, según corresponda al tipo de obra pública a encararse: I.- **Obras de Arquitectura** y II.- **Obras de Ingeniería**; y

Que, asimismo, en dicho anexo se determinan los valores o índices a utilizar al momento de la Redeterminación de cada uno de los rubros y sus componentes, que son los informados por la Dirección General del Registro Provincial de Contratistas de Obras y Servicios y Variaciones de Costos, y que periódicamente se publican en el sitio web oficial; y

M. I. D. JORGE LUIS TRUPIANO
Director General
Dirección General Obras
Sanitarias de Entre Ríos
M. P. I. y S.

Ing. Florencio Bichelato Timoni
Div. Computos y Proyectos
Estudios y Proyectos
D.P.O.S.E.R.



RESOLUCION N° 1297 MPlvS.-

*Ministerio de Planeamiento
Infraestructura y Servicios*

Que, como previo a aprobarse el legajo licitatorio, el Organismo de origen deberá referenciar en qué categoría corresponde encuadrar la obra a ejecutarse, pudiendo -por decisión fundada- adoptar porcentuales de categorías distintas, según la característica de la misma; y

Que, teniendo en cuenta el volumen de obras en curso de llamado a Licitaciones, resulta necesario incluir en los Pliegos de Bases y Condiciones de cada procedimiento, la estructura de ponderación de los insumos principales y/o de costos que por el presente se propicia su aprobación de manera excepcional; y

Que, conforme a lo que dispone el Artículo 5° del Decreto N° 2.517/16 MPlvS que crea la Comisión de Control y Seguimiento del Régimen de Redeterminación de Precios de los Contratos de Obra Pública de la Administración Pública Provincial, cuyas funciones se encuentran detalladas en el Artículo 6° del Decreto mencionado, resulta conveniente y necesario poner en funcionamiento la misma a partir de la fecha de la presente Resolución; y

Que, la presente Resolución será parte integrante de los Pliegos de Bases y Condiciones que conforman los Legajos Licitatorios, como anexo al Proyecto de Obra integrado -entre otros- por los Pliegos Técnicos, que estén alcanzados por las disposiciones del Decreto N° 2715/16 MPlvS;

Por ello:

EL MINISTRO SECRETARIO DE ESTADO DE PLANEAMIENTO, INFRAESTRUCTURA Y SERVICIOS DE LA PROVINCIA DE ENTRE RÍOS

RESUELVE:

M.M.D. JORGE LUIS TRUPIANO
Director General
Dirección General Obras
Sanitarias de Entre Ríos
M.PI y S.

Florencia Righelato Timoni
Div. Compañía Provincial de Obras Sanitarias de E.Ríos Tel-Fax: 4207000 - Bv. Tracado 233 - Pta. E. RÍOS
D.P.O.S.E.R.



RESOLUCION N° 1297, MPIyS.-

*Ministerio de Planeamiento
Infraestructura y Servicios*

ARTICULO 1°.- Aprobar la Estructura de Ponderación de Insumos principales, que como Anexo forma parte de la presente.-

ARTICULO 2°.- Establecer que como previo a aprobarse el legajo licitatorio, el organismo de origen deberá referenciar en qué categoría corresponde encuadrar la obra a ejecutarse, de acuerdo a Anexo que forma parte de la presente, pudiendo -por decisión fundada- adoptarse porcentuales de categorías distintas, según la característica de la obra.-

ARTICULO 3°.- Disponer que la presente Resolución será parte integrante de los Pliegos de Bases y Condiciones que conforman los Legajos Licitatorios, como anexo al Proyecto de Obra integrado -entre otros- por los Pliegos Técnicos, que estén alcanzados por las disposiciones del Decreto N° 2715/16 MPIyS.-

ARTICULO 4°.- Disponer el funcionamiento de la Comisión de Control y Seguimiento creada por artículo 5° del Decreto N° 2.715/16 MPIyS, a partir de la fecha de la presente Resolución.-

ARTICULO 5°.- Comunicar, publicar, notificar a la Unión Obrera de la Construcción de la República Argentina (U.O.C.R.A.), a la Cámara Argentina de la Construcción (C.A.C.), y a la Honorable Legislatura de la Provincia en sus respectivos domicilios y, oportunamente, archivar.-

Ing. LUIS BENEDETTO
Ministro de Planeamiento
Infraestructura y Servicios

ES FOTOCOPIA
DEL ORIGINAL
MARIA GRACIELA P.
Directora Ejecutiva
Ministerio de Planeamiento
Infraestructura y S...

M.M.S. JORGE LUIS TRUPIANO
Director General
Dirección General Obras
Sanitarias de Entre Ríos
M.P.I y S.

Ing. Florencia Righelato Timoni
Dir. Cómputos y Presupuesto
Estudios y Proyectos
D.P.

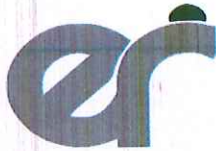

Ministerio de Planeamiento
 Infraestructura y Servicios

1297.

COD	Designación	OBRAS DE ARQUITECTURA		OBRAS DE INGENIERÍA			
		I. Arquitectura		II. Saneamiento y Agua Potable		III. Hidráulica	
		1. Restauración y Reciclaje	2. Nueva de Alta y Baja Complejidad	1. Agua Potable	2. Desagües Cloacales	1. Canalización p/Prevención de Inundaciones	2. Desagües Urbanos
1.2	OFICIAL	0,44	0,42	0,31	0,42	0,40	0,38
2.3	Cemento portland env. 50 Kg.	0,04	0,05			0,10	
2.7	Hormigón Elaborado H 17	0,07	0,05	0,13	0,10		0,31
3.1	Arena común en Paraná	0,02	0,02				
5.5	Puerta balcon c/celosías - 1,50x2,00 - aluminio pesado	0,05	0,09				
6.3	Cerámico 30X30 cm. tránsito medio	0,08	0,07				
6.8	Ladrillo común de 1ª calidad	0,03	0,03				
7.3	Cable de aislación plástica de 1X2 mm ² .	0,03	0,05				
8.1	Electrobomba centrífuga elevadora 4 HP blindada, 25/200A, 8400 l/h a 41 m.	0,04	0,03	0,05	0,05		
11.1	Acero alta resistencia - Ø 8 mm x 12 m.	0,06	0,07	0,03	0,02	0,07	
11.5	Tubo de hierro estructural 40x60x1,2 mm.	0,05	0,02				
12.5	Pintura al látex envase 4 l. 1ª calidad p/interior	0,05	0,03				
14.6	Medidor p/agua corriente Ø 13 mm. cuadrante húmedo			0,10			
14.12	Válvula esclusa Ø 19 mm.		0,02	0,04			
14.18	Inodoro loza blanca		0,05	0,25	0,27		
14.23	Caño PVC - Ø 110 mm. - 3,2 mm. x 4 m.	0,04				0,33	0,21
16.1	Gas Oil			0,09	0,14	0,10	0,10
16.2	Camión volcador - 320/340 HP - chasis corto						
	Σ	1,00	1,00	1,00	1,00	1,00	1,00
	Materiales	0,56	0,58	0,69	0,58	0,60	0,62

ANEXO I

Ing. LUIS BENEDETTO
 Ministro de Planeamiento
 Infraestructura y Servicios

M. W. O. JORGE LUIS TROPATANO
 Director General
 Dirección General Obras
 Sanitarias de Entre Ríos
 M. P. I. y S.

Ing. Florencia Richelato Timoni
 Div. Estudios y Presupuesto
 Dirección Provincial de Obras Sanitarias de E. Ríos
 D.P.O.S.E.R.



1178

RESOLUCION N° 1178 **MPIyS.-**
Expte. ÚNICO N° 2.002.150

*Ministerio de Planeamiento
Infraestructura y Servicios*

PARANÁ, 30 AGO 2017

VISTO:

La Resolución N° 1297 de fecha 3 de Octubre de 2.016; y,

CONSIDERANDO:

Que mediante artículo 1° de la norma aludida, se aprobó la estructura de ponderación de insumos principales para las obras a ejecutarse en el ámbito del Ministerio de Planeamiento, Infraestructura y Servicios, con el distingo en el anexo a la resolución mencionada, según se trate de obras de Arquitectura u obras de Ingeniería; y

Que la experiencia nos ha demostrado que establecer una estructura de ponderación rígida plasmada en una tabla pre-aprobada que se utilice para todas las obras públicas, sin tener en cuenta las particularidades de cada proyecto en particular, produce distorsiones que conllevan en ciertos casos a determinar readecuaciones provisorias muy por encima de las definitivas, ocasionando la emisión de certificados redeterminados provisorios con valores elevados, y posteriormente redeterminaciones definitivas que arrojan certificados con valores muy inferiores, requiriendo por este motivo la devolución de fondos por parte de la contratista; y

Que en la intervención concedida a la Dirección General del Registro Provincial de Contratistas de Obras y Servicios y Variaciones de Costos, se aconsejó generar estructuras de ponderación que reflejen con mayor exactitud los componentes de la obra, de acuerdo a las particularidades de cada una de ellas, y que dicha estructura se apruebe conjuntamente con cada proyecto y legajo licitatorio, la que deberá ser incluida y plasmada en el artículo 34° del Pliego Complementario de Condiciones, tal como lo establece el Decreto N° 3.264/16 MPIyS; y

Que en consecuencia y para dar solución a esta situación planteada, corresponde revocar los artículos 1°, 2° y 3° de la Resolución N° 1.297/16 MPIyS y establecer que en cada proyecto de obra, el Organismo ///

Ingr. Florencia Righelato Timoni
Div. Computos y Presupuesto
Estudios y Proyectos
D.P.O.S.E.

M. IV. J. JORGE ENRIQUE TAMBLAN
Director General
Dirección General Obras
Sanitarias de Entre Ríos
M.P.I y S.



1178

RESOLUCION N° 1178 **MPIyS.-**
Expte. ÚNICO N° 2.002.150

**Ministerio de Planeamiento
Infraestructura y Servicios**

Comitente deberá formular la planilla con la estructura de ponderación de los insumos principales, según precios de referencia de insumos publicada por la Dirección General del Registro Provincial de Contratistas de Obras y Servicios y Variaciones de Costos, y ser agregada en el Pliego Complementario de Condiciones para su aprobación; y

Que ha tomado intervención la Dirección General del Registro Provincial de Contratistas de Obras y Servicios y Variaciones de Costos y la Dirección de Asuntos Jurídicos del Ministerio de Planeamiento, Infraestructura y Servicios;

Por ello:

EL MINISTRO SECRETARIO DE ESTADO DE PLANEAMIENTO, INFRAESTRUCTURA Y SERVICIOS DE LA PROVINCIA DE ENTRE RÍOS

R E S U E L V E:

ARTICULO 1°.- Revocar los artículos 1°, 2° y 3° de la Resolución N° 1.297 de fecha 03 de octubre de 2016, por los motivos expresados en los considerandos de la presente.-

ARTICULO 2°.- Establecer que como previo a aprobarse el legajo licitatorio, el Organismo Comitente deberá definir cuál será la Estructura de Ponderación de Insumos Principales, según los factores de mayor preponderancia en la obra a licitar.-

ARTICULO 3°.- Disponer que para la formulación de la Estructura de Ponderación mencionada en el artículo precedente, el Organismo Comitente deberá utilizar la planilla de precios de referencia de insumos publicada por la Dirección General del Registro Provincial de Contratistas de Obras y Servicios y Variaciones de Costos.-

ARTICULO 4°.- Comunicar, publicar, notificar a la Comisión de Control y Seguimiento creada por Art. 5° del Decreto N° 2.715/16 MPIyS y, oportunamente, archivar.-

[Handwritten mark]

[Handwritten signature]

ING. LUIS BENEDETTO
Ministro de Planeamiento
Infraestructura y Servicios

Patricia L. Corvalho
Jefe Departamento Despacho
Subsecretaría de Administración
Ministerio de Planeamiento
Infraestructura y Servicios

**ES FOTOCOPIA
DEL ORIGINAL.**

ING. M. G. JORGE LUIS TRUPIANO
Director General
Dirección General Obras
Sanitarias de Entre Ríos
M.P.I y S.

[Handwritten signature]



251

M.P.I.Y.S.

*Poder Ejecutivo
Entre Ríos*

**DECRETO N°
EXPEDIENTE R.U. N°2.458.521/20.-**

PARANÁ, 10 MAR 2021

VISTO:

El Decreto N°2715/16 MPlyS de fecha 13 de septiembre de 2016; y

CONSIDERANDO:

Que por el Decreto mencionado se aprobó la Metodología de Redeterminación de Precios, cuyo ámbito de aplicación alcanza a los Contratos de Obra Pública celebrados en el marco del Decreto-Ley de Obras Públicas N° 6351, ratificado por Ley 7495, su Decreto Reglamentario N°958/79 SOySP y demás normas complementarias, cuyos Comitentes sean Organismos Centralizados, Descentralizados, Autárquicos, Empresas y/o Sociedades del Estado Provincial, con excepción de los contratos de concesión de obras y servicios, Licencias y Permisos; y

Que el artículo 8° del Decreto N° 2715/16 MPlyS dispone que el Ministerio de Planeamiento, Infraestructura y Servicios aprobará mediante resolución, el acta de Redeterminación de precios de los Organismos Centralizados, previa presentación de la Solicitud de Adecuación Provisoria ante la Dirección General del Registro Provincial de Contratistas para su tramitación, con excepción de las obras que se ejecutan en el ámbito de la Secretaría de Energía y la Unidad Ejecutora Provincial que emitirán sus propios actos. Por su parte, el artículo 9° establece que los Organismos Descentralizados, Autárquicos, Empresas y/o Sociedades del Estado, deberán aprobar o rechazar la Solicitud de Adecuación Provisoria de Precios y el Acta de Redeterminación de Precios mediante el texto legal pertinente;

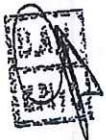

[Handwritten signature]

[Handwritten signature]

[Handwritten signature]
ES COPIA
MAURO G. GÓMEZ
DIRECTOR GENERAL DE DESPACHO
DE LA GOBERNACIÓN

[Handwritten signature]
M.M.C. JORGE LUIS TRUPIANO
Director General
Dirección General Obras
Sanitarias de Entre Ríos
M.P.I y S.

[Handwritten signature]
Ing. Florencia Righelato Timoni
Div. Cómputos y Presupuesto
Estudios y Proyectos
D.P.O.S.E.R.



*Poderes Ejecutivos
Entre Ríos*

DECRETO N° 251 M.P.IyS.-
EXPEDIENTE R.U. N°2.458.521/20.-

Que dichas disposiciones establecen cuál es la Autoridad Competente para aprobar o rechazar la solicitud y acta de adecuación provisoria de precios, con la única diferencia que, para el caso de los Organismos Centralizados y previo a la Resolución del Ministro, el trámite debe ser sustanciado ante el Registro Provincial de Contratistas de Obras y Servicios y Variaciones de Costos;

Que, por su parte, el artículo 27° del Régimen de Redeterminación de Precios (Anexo aprobado por Decreto N° 2715/16 MPIyS aplicable, como se dijo, a los Organismos Centralizados, Descentralizados, Autárquicos, Empresas y/o Sociedades del Estado), cuando refiere a la ACTUACIÓN DEL ÁREA TÉCNICA, establece que "Recibida la Solicitud y corroborado el cumplimiento de los requisitos de admisibilidad por la Dirección General del Registro Provincial de Contratistas de Obras y Servicios y Variaciones de Costos, procederá a registrar y a emitir el informe pertinente...", con lo cual el trámite/expediente de redeterminación provisoria de precios en las obras que ejecutan los Organismos Descentralizados, Autárquicos, Empresas y/o Sociedades del Estado debe remitirse hacia un Organismo ajeno a su Estructura Orgánica Funcional Autárquica, para que corrobore los requisitos de admisibilidad;

Que esta situación afecta el cumplimiento de los plazos establecidos en el artículo 23° del Régimen de Redeterminación de Precios aprobado por Decreto N° 2715/16 MPIyS, en tanto la Dirección General del Registro Provincial de Contratistas de Obras y Servicios y Variaciones de Costos ha visto aumentado notablemente el volumen de trámites vinculados a los procesos de Redeterminación de precios;



[Handwritten initials]

[Handwritten signature]
Ing. Florencia Righelato Timoni
Div. Cómputos y Presupuestos
Estudios y Proyectos
D.P.O.S.E.R.

ES COPIA
[Handwritten signature]
MAURICIO ZÓMEZ
DIRECTOR GENERAL DE DESPACHO
DE LA GOBERNACIÓN

[Handwritten signature]
M.M.D. JORGE LUIS TRUPIÁN
Director General
Dirección General Obras
Sanitarias de Entre Ríos
M.P.I y S.



*Poder Ejecutivo
Entre Ríos*

DECRETO N° 251 M.P.IyS.
EXPEDIENTE R.U. N°2.458.521/20.-

Que en un análisis y estudio integral de la normativa, se aprecia que el artículo 7° del Régimen de Redeterminación de Precios dispone que los valores o índices a utilizar al momento de la Redeterminación contemplada en cada uno de los rubros y sus componentes, son los *informados* por la Dirección General del Registro Provincial de Contratistas de Obras y Servicios y Variaciones de Costos (u otros organismos oficiales o especializados), con lo cual, al ente autárquico o descentralizado le basta con conocer los índices que informa el Registro para eventualmente proceder a corroborar la admisibilidad de la solicitud de redeterminación de precios, siendo su propio Área Técnica la encargada de verificar dichos requisitos de admisibilidad;

Que el Instituto Autárquico de Planeamiento y Vivienda y a la Dirección Provincial de Vialidad han solicitado exceptuar la intervención de la Dirección General del Registro Provincial de Contratistas de Obras y Servicios y Variaciones de Costos en los trámites de Redeterminación de Precios llevadas a cabo por estos Organismos, teniendo en cuenta la necesidad de brindar mayor celeridad a estos trámites motivadas en causas de fuerza mayor y como tales, extraordinarias, imprevisibles e inevitables y a los perjuicios causados por el COVID19 desde marzo de 2020, atento a que las redeterminaciones de precios tienen incidencia directa en la ecuación económico financiera de los contratistas en la ejecución de obras;

Que los mencionados Organismos poseen dentro de su estructura orgánica funcional, las áreas técnicas con competencia y conocimiento específico que permite suplir la intervención de la Dirección General del Registro Provincial de Contratistas de Obras y Servicios y Variaciones de Costos en los trámites de Redeterminación de Precios;



[Handwritten signature]

ES COPIA
MAURO G. SÓMEZ
DIRECTOR GENERAL DE DESPACHO
DE LA GOBERNACIÓN

M.M.O. JORGE LUIS TRUPIANO
Director General
Dirección General Obras
Sanitarias de Entre Ríos
M.P.I y S.

[Handwritten signature]
Ing. Florencia Richelato Timoni
Div. Cómputos y Presupuesto
Estudios y Proyectos
D.P.O.S.E.R.



*Podem Ejecutivo
Entre Ríos*

251
DECRETO N° M.P.IVS.-
EXPEDIENTE R.U. N°2.458.521/20.-

Que en función de ello, para un mejor y más ágil procedimiento administrativo, se propicia que las solicitudes de Redeterminación de precios para los Organismos Comitentes que no dependan de la Administración Pública Provincial Central, sustancien, hasta el día 31 de diciembre de 2021, el procedimiento de Redeterminación de Precios sin intervención de la Dirección General del Registro Provincial de Contratistas de Obras y Servicios y Variaciones de Costos;

Que por su parte y conforme lo dispone el artículo 8° in fine del anexo del Decreto N° 2715/16 MPlyS, los precios o índices de referencia a utilizar para la determinación de la variación de cada factor que integran los ítems del contrato deben ser aprobados por el comitente al momento de la adjudicación, con lo cual para optimizar los procedimientos de Redeterminación de precios se interesa que a partir del 1° de enero de 2022 la Dirección General del Registro Provincial de Contratistas de Obras y Servicios y Variaciones de Costos tome intervención en forma previa a la firma de los Contratos de Obra Pública alcanzados por las disposiciones del Decreto N° 2715/16 MPlyS;

Que corresponde al Ministerio de Planeamiento, Infraestructura y Servicios, realizar las acciones necesarias tendientes a instrumentar las disposiciones orgánicas de la Dirección General del Registro Provincial de Contratistas de Obras y Servicios y Variaciones de Costos a los fines de obtener la estructura y funcionalidad necesaria que le permita cumplimentar con las pautas establecidas en los artículos 8° in fine y 27° del anexo de metodología de Redeterminación de Precios de los Contratos de Obra Pública de la Administración Pública Provincial aprobado por Decreto N° 2.715/16 MPlyS, a partir de las obras que posean fecha de firma de Contrato posterior al 01 de enero de 2022;



Florencia Richelato
Ing. Florencia Richelato Tronzi
iv. Cómputos y Presupuesto
Estudios y Proyectos
D.P.O.S.E.R.

ES COPIA
MARIA G. GÓMEZ
DIRECCIÓN GENERAL DE OBRAS SANITARIAS
DE LA ADMINISTRACIÓN

Jorge Luis Trupiani
M. M. O. JORGE LUIS TRUPIANI
Director General
Dirección General Obras
Sanitarias de Entre Ríos
M.P.I y S.

*Poder Ejecutivo
Entre Ríos*



2021

DECRETO N°
EXPEDIENTE R.U. N°2.458.521/20.-

M.P.IyS.-

Que, en otro orden, el artículo 10° del Anexo del Decreto N° 2715/16 MPlYs establece en su segundo párrafo que "En el supuesto de que la solicitud de Redeterminación y adecuación provisoria se hubiere presentado pasado los CUARENTA Y CINCO (45) días corridos, contados desde el último día del mes en que se haya alcanzado la variación de referencia, los nuevos precios se aplicarán a la parte faltante de ejecutar a la fecha de aquella solicitud". Sin embargo, el artículo 26° del régimen antes mencionado, establece cuál es la forma de la solicitud, y dice: "El contratista deberá solicitar la adecuación provisoria de acuerdo al MODELO DE NOTA (A) que forma parte integrante del presente, en la que deberá constar la solicitud de redeterminación de precios del contrato respectivo, conforme a la normativa vigente. En dicha presentación se deberá acreditar/demostrar que se ha verificado la variación de referencia establecida en el presente régimen, mediante el detalle del cálculo respectivo y acompañando la copia de respaldo de los índices utilizados para el cálculo";

Que lo expuesto con anterioridad, es de vital importancia a la hora de verificar si el contratista puede cumplir en tiempo y forma con los plazos instituidos. Es decir, las empresas contratistas se ven privadas de solicitar en tiempo y forma la redeterminación provisoria de precios, de momento que uno de los requisitos de admisibilidad del pedido es acreditar el porcentaje de variación ocurrido en el mes, hecho éste que sólo puede determinarse una vez dadas a conocer o publicadas las Tablas de Precios Testigo de la Industria de la Construcción para las Obras Publicas de la Provincia de Entre Ríos, INDEC u Organismo Oficial especializado. A esto, se agrega, que las tablas de precios testigo de la industria de la construcción para las obras públicas de la provincia son publicadas y dadas a conocer al mes siguiente del mes en que ocurre la variación, y por ello el retardo de la administración en aprobar y publicar



[Handwritten initials]

[Handwritten signature]
ES COPIA
MARIO G. GÓMEZ
DIRECCIÓN GENERAL DE DESARROLLO
DE LA GOBERNACIÓN

[Handwritten signature]
M. M. J. JORGE ERIC CRUJEAN
Director General
Dirección General Obras
Sanitarias de Entre Ríos
M.P.I y S.

[Handwritten signature]
Ing. Florencia Righelato Timoni
Div. Cómputos y Presupuesto
Estudios y Proyectos
D.P.O.S.E.R.



251

DECRETO N° M.P.IyS.-
EXPEDIENTE R.U. N°2.458.521/20.-

*Poderes Ejecutivos
Entre Ríos*

la tabla de precios testigos, siempre que su causa no sea atribuible a una conducta de la propia contratista, no puede ser excusa o fundamento para perjudicar a esta última, sobre todo en cuanto a los plazos que se le otorga al administrado para cumplimentar y acreditar la variación de referencia;

Que tal circunstancia pone al administrado en una situación de indefensión, puesto que conforme surge del texto expreso de la norma, el plazo de 45 días comenzaría a correr "antes" de que la empresa pueda verificar la variación, perjudicándola en su derecho, y violentando la garantía a una tutela administrativa efectiva;

Que una solución armonizada con los principios generales del derecho es determinar que el plazo preclusivo contenido en el artículo 10 del Régimen de Redeterminación de Precios, comience a correr desde la publicación de los índices o de la Resolución que aprueba la tabla de precios testigo de la industria de la construcción para las obras públicas de la provincia, estableciéndose en este caso que el plazo sea de quince (15) días corridos contados a partir de tal publicación;

Que, finalmente resulta procedente ajustar el plazo establecido en el artículo 23° del Régimen de Redeterminación aprobado por Decreto N° 2715/16 MPIyS, a los efectos de armonizar el mismo con los términos previstos en el artículo 35° de la Ley 7060 para Procedimientos Administrativos en la Provincia de Entre Ríos, por lo que se propicia su modificación;

Que ha tomado intervención la DIRECCION DE ASUNTOS JURIDICOS y la DIRECCIÓN GENERAL DEL REGISTRO PROVINCIAL DE CONTRATISTAS DE OBRAS, SERVICIOS Y VARIACIONES DE COSTOS del MINISTERIO DE PLANEAMIENTO, INFRAESTRUCTURA Y SERVICIOS, así como el



[Handwritten signature]
Ing. Florencia Elena Timoni
Div. Computos y Presupuesto
Estudios y Proyectos
D.P.O.S.E.R.

ES COPIA
[Handwritten signature]
MALIBO GÓMEZ
DIRECTOR GENERAL DE DESPACHO
DE LA GOBERNACIÓN

[Handwritten signature]
M. IV. O. JORGE LUIS TRUPIANO
Director General
Dirección General Obras
Sanitarias de Entre Ríos
M.P.I y S.



*Poden Ejecutivo
Entre Ríos*

DECRETO N° 251 M.P.IyS.
EXPEDIENTE R.U. N° 2.458.521/20.-

INSTITUTO AUTÁRQUICO DE PLANEAMIENTO Y VIVIENDA y la DIRECCIÓN PROVINCIAL DE VIALIDAD;

Por ello;

EL GOBERNADOR DE LA PROVINCIA

DECRETA:

ARTÍCULO 1°.- Exceptúase a los Organismos Descentralizados, Autárquicos, Empresas y Sociedades del Estado que ejecutan obra pública, de la intervención de la Dirección General del Registro Provincial de Contratistas de Obras y Servicios y Variaciones de Costos dispuesta por el artículo 27 del anexo aprobado por el Decreto N° 2715/16 MPlyS a partir de la fecha del presente y hasta el 31 de diciembre de 2021, conforme lo expresado en los considerandos del presente.-

ARTÍCULO 2°.- Encomiéndase al Ministerio de Planeamiento, Infraestructura y Servicios, a instrumentar las disposiciones orgánicas de la Dirección General del Registro Provincial de Contratistas de Obras y Servicios y Variaciones de Costos a los fines de obtener la estructura y funcionalidad necesaria que le permita cumplimentar con las pautas establecidas en los artículos 8° in fine y 27° del anexo de metodología de Redeterminación de Precios de los Contratos de Obra Pública de la Administración Pública Provincial aprobado por Decreto N° 2.715/16 MPlyS, en aquellas obras cuyos contratos sean suscriptos a partir del 01 de enero de 2022.-

ARTÍCULO 3°.- Establézcase que a los fines de lo dispuesto en el artículo 8° in fine del Anexo de Metodología de Redeterminación de Precios aprobado por Decreto N° 2715/16 MPlyS deberá otorgarse intervención previa al Registro Provincial de Contratistas y Servicios y Variaciones de Costos.-



[Handwritten signature]

[Handwritten signature]
Ing. Florencia Righelato Timoni
Div. Computos y Presupuesto
Estudios y Proyectos
D.P.O.S.E.R.

ES COPIA
MAURICIO G. GÓMEZ
DIRECCIÓN GENERAL DE DESPACHO
DE LA GOBERNACIÓN

[Handwritten signature]
M.M. JORGE LUIS TRUPIANO
Director General
Dirección General Obras
Sanitarias de Entre Ríos
M.P.I y S.



*Poder Ejecutivo
Entre Ríos*

251
DECRETO N° M.P.IyS.-
EXPEDIENTE R.U. N°2.458.521/20.-

ARTÍCULO 4°.- Modifícase el Anexo de Metodología de Redeterminación de Precios de los Contratos de Obra Pública de la Administración Pública Central aprobado por Decreto N° 2715/16 MPlyS, en su artículo 10°, sustituyendo al segundo párrafo que quedará redactado de la siguiente manera: "En el supuesto de que la solicitud de redeterminación y adecuación provisoria se hubiere presentado pasados los QUINCE (15) días corridos, contados desde la publicación de la tabla de precios testigos, valores o índices del mes en que se haya alcanzado la variación de referencia, los nuevos precios se aplicarán a la parte faltante de ejecutar a la fecha de aquella solicitud.".-

ARTÍCULO 5°.- Modifícase el Anexo de Metodología de Redeterminación de Precios de los Contratos de Obra Pública de la Administración Pública Central aprobado por Decreto N° 2715/16 MPlyS, en su artículo 23°, que quedará redactado de la siguiente manera: "DURACIÓN DEL PROCEDIMIENTO: El plazo total del mismo no podrá exceder los CUARENTA Y CINCO (45) días hábiles contados desde presentada la solicitud hasta la firma del acto administrativo que se emita, para aceptar o denegar la adecuación provisoria".-

ARTÍCULO 6°.- El presente Decreto, será refrendado por el Señor MINISTRO SECRETARIO DE ESTADO DE PLANEAMIENTO, INFRAESTRUCTURA Y SERVICIOS.-

ARTÍCULO 7°.- Comuníquese, publíquese y archívese.-



[Handwritten signature]

[Large handwritten signature]

[Handwritten signature]
Ing. Florentina Righelato Timoni
Div. Cómputos y Presupuestos
Estudios y Proyectos
D.P.O.S.E.R.

ES CORRESPONDIENTE
[Handwritten signature]
MARIANO GÓMEZ
DIRECTOR GENERAL DE DESPACHO
DE LA GOBERNACIÓN

[Handwritten signature]
M. D. J. JORGE LUIS TRUFFAIO
Director General
Dirección General Obras
Sanitarias de Entre Ríos
M.P.I y S.

*Poder Ejecutivo
Entre Ríos*

DECRETO N°
EXPEDIENTE R.U. N° 2.427.574/20.-

484



PARANÁ, **5 ABR 2021**

VISTO:

Las presentes actuaciones por las cuales el Señor **MINISTRO DE PLANEAMIENTO, INFRAESTRUCTURA y SERVICIOS** interesa la modificación de Decreto N° 4381 MGJOYSP de fecha 30 de agosto de 1988, por el que se dispuso que toda contratación de obra pública debe contar con un informe fundado de una Comisión; y

CONSIDERANDO:

Que el Decreto referenciado comprende a las obras públicas que realicen los Organismos Centralizados, Descentralizados, Autárquicos Empresas del Estado, Entidades Intermedias, Municipios y Juntas de Gobierno que actúen por Administración Delegada, por Licitación Pública o Privada Concurso o Cotejos de Precios;

Que se dispuso su conformación a los efectos que, a partir de estudio y evaluación de la documentación que acompaña el acto administrativo y las propuestas realizadas por las Contratistas al mismo aconseje con fundamentos la oferta más conveniente para los intereses de Estado y de la Comunidad en base a las pautas y porcentajes que se determinen;

Que tal medida se realizó a los efectos de tener conceptos claros y precisos en el estudio de la oferta más conveniente, ya que la misma debe comprender los aspectos económicos y técnicos que hacen al cumplimiento del proyecto y también conceptos tales como defensa de la fuente de trabajo territorial, de la preservación de la industria y el comercio local, de las condiciones del adjudicatario, su relación como empresario con el trabajador y el Estado, el pago de salarios, leyes sociales y gremiales, tasas e impuestos en el territorio provincial entre otros, en cumplimiento de lo

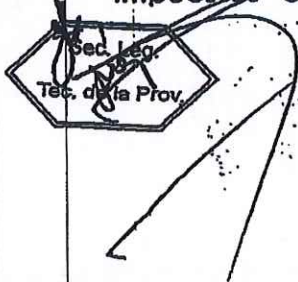

[Handwritten Signature]
M. M. C. JORGE LUIS TRUPIANO
Director General
Dirección General Obras
Sanitarias de Entre Ríos
M.P. y S.

[Handwritten Signature]
Ing. Florencia Righelato Timoni
Div. Computación y Presupuesto
Estudios y Proyectos
D.P.O.S.E.R.

Que los integrantes de la misma deberán contar con experiencia y conocimientos específicos en la materia que le permitan emitir una opinión fundada a los fines de suscribir los Informes de comisión;

Que el Decreto N° 4381/88 MGJOSP determina además que para lograr efectividad en el objetivo planteado, deben asegurarse los medios para la evaluación de las propuestas presentadas a los efectos que se puedan fundamentar en la decisión a aconsejar;

Que asimismo, la Resolución N° 1257 MPIYS del 14 de setiembre de 2017 MPIYS, que establece la última reglamentación para el accionar de las Comisiones de Estudio de Propuestas para la selección de las ofertas, en su Artículo 3° determina que los Organismos designarán a los agentes que integren cada Comisión con individualización de la obra;

Por ello;

EL GOBERNADOR DE LA PROVINCIA

DECRETA:

ARTICULO 1°.- Revócase el Decreto N° 4381/88 MGJOSP atento a lo detallado en los Considerandos precedentes, correspondiendo al Sr. Ministro de Planeamiento, Infraestructura y Servicios revocar, una vez emitido e presente, el Artículo 3° de la Resolución N° 1257 MPIYS del 14 de septiembre de 2017.-

ARTICULO 2°.- Dispónese que toda contratación de Obra Pública que realicen los Organismos Centralizados, Descentralizados, Autárquicos, Empresas de Estado, Entidades Intermedias, Municipios y Juntas de Gobierno que actúen por Administración Delegada, por Licitación Pública o Privada, Concurso o Cotejos de Precios debe contar con un informe fundado de una Comisión de Estudio de Propuestas.-

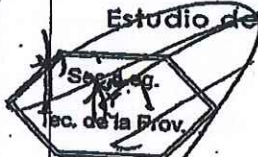

Ing. Alejandra Righelato Tronzi
Div. Computos y Presupuesto
Estudios y Proyectos
D.P.O.S.E.R.

M.M.C. JORGE LUIS TRUPIANO
Director General
Dirección General Obras
Sanitarias de Entre Ríos
M.P.I y S.



"2021 - Año del Bicentenario de la Muerte del Caudillo Francisco Ramírez"

484

Orden Ejecutivo
Entre Ríos.

DECRETO N° 484 M.P.I y S.-
EXPEDIENTE R.U. N° 2.427.574/20.-

ARTICULO 3°.- Las Comisiones trabajarán sobre pautas y puntajes que reglamentará el MINISTERIO DE PLANEAMIENTO, INFRAESTRUCTURA y SERVICIOS mediante la emisión de Resoluciones Ministeriales, y fundarán su consejo por simple mayoría de sus miembros. Para la elaboración del Informe final, las Comisiones requerirán información a la Secretaría de Trabajo y Seguridad Social y a la Dirección General del Registro Provincial de Contratistas de Obras, Servicios y Variaciones de Costos.

ARTICULO 4°.- Las Comisiones deberán expedirse en un término no mayor a los SESENTA (60) DÍAS corridos desde la fecha de apertura de ofertas, pudiendo solicitarse una prórroga a la Autoridad de Aplicación con causa debidamente fundada.-

ARTÍCULO 5°.- El Organismo o Funcionario que disienta con el dictamen y el consejo de adjudicación que emita la Comisión, deberá fundar por escrito su disidencia y elevará, paralelamente al informe de comisión, su propuesta a la Autoridad de Aplicación para su consideración, quien deberá emitir opinión al respecto.-

ARTÍCULO 6°.- Créase, bajo la dependencia directa del Ministerio de Planeamiento, Infraestructura y Servicios, la **COMISIÓN PERMANENTE DE ESTUDIO DE PROPUESTAS** para los procesos de Licitación Pública, Licitación Privada, Concurso de Precios y Compras Directas con Cotejo de Precios, generados por los Organismos pertenecientes a la Administración Central, dependientes del Ministerio de Planeamiento, Infraestructura y Servicios u Organismo que lo reemplace, la que estará conformada por un equipo interdisciplinario de la Administración Provincial.-

Serán miembros permanentes:

- Un profesional Técnico;
- Un profesional con título de Abogado;



Ing. Florencia Righelato Timeni
Div. Computos y Presupuesto
Estudios y Proyectos
D.P.O.S.E.R.

M.M.O. JORGE LUIS TRUPIANO
Director General
Dirección General Obras
Sanitarias de Entre Ríos
M.P.I y S.

Poder Ejecutivo
Entre Ríos

484



DECRETO N°
EXPEDIENTE R.U. N° 2.427.574/20.-

- Un profesional con título de Contador Público Nacional;

La designación de los miembros de la Comisión se realizará por Resolución del Ministro de Planeamiento, Infraestructura y Servicios en un plazo no mayor de diez días hábiles del dictado del presente y en lo sucesivo, al inicio de cada año presupuestario y por el plazo de un año, debiéndose elegir un miembro suplente, dentro de cada rama profesional, ante la imposibilidad del titular de cumplir con la función asignada. Se designará asimismo un agente perteneciente al Ministerio de Planeamiento, Infraestructura y Servicios para la ejecución de las tareas administrativas que genere el desempeño de las funciones de La Comisión Permanente de Estudio de Propuestas. Asimismo el Sr. Ministro de Planeamiento, Infraestructura y Servicios designará dentro de los miembros que la componen un COORDINADOR, el cual velará por un ágil y ordenado desarrollo de las tareas que le corresponden a la comisión.

El Señor Ministro de Planeamiento, Infraestructura y Servicios podrá designar, adicionalmente y para coadyuvar al estudio de las propuestas, un integrante con el perfil técnico específico de la Repartición u Organismo Comitente, para cada obra que se licite.-

ARTÍCULO 7°.- Los integrantes de La Comisión Permanente de Estudio de Propuestas, podrán ser tanto agentes del Estado Provincial alcanzados por las disposiciones de la Ley 9755 y sus modificatorias, como asimismo Funcionarios designados por el Poder Ejecutivo Provincial, correspondiendo a los miembros que la integren el cumplimiento dentro de sus funciones específicas y su relación de dependencia, garantizando así objetividad y transparencia en función de la responsabilidad de sus actos, no generando gastos adicionales para la provincia.-

ARTÍCULO 8°.- Dispónese que el MINISTERIO DE PLANEAMIENTO, INFRAESTRUCTURA y SERVICIOS reglamentará el funcionamiento de la

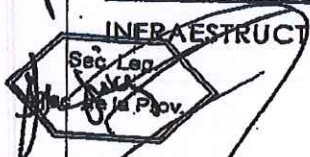

M.M.C. JORGE LUIS TRUPIANO
Director General
Dirección General Obras
Sanitarias de Entre Ríos
M.P.I y S.

Ing. Florencia Righelato Timoni
Div. Cómputos y Presupuesto
Estudios y Proyectos
D.P.O.S.E.R.



"2021 - Año del Bicentenario de la Muerte del Caudillo Francisco Ramírez"

484

*der Ejecutivo
Entre Ríos*

DECRETO N° M.P.IvS.-
EXPEDIENTE R.U. N° 2.427.574/20.-

Comisión que se crea por Artículo 6º, en todo lo que no se encuentre expresamente previsto en el presente.-

ARTICULO 9º.- Las Comisiones de Estudio de Propuestas que se instrumenten para la contratación de Obras Públicas que realicen los Organismos Descentralizados, Autárquicos, Empresas del Estado, Entidades Intermedias, Municipios y Juntas de Gobierno y Entidades Delegadas que actúen conforme Decreto N° 4693/91 MGJOySP, podrán optar por la conformación establecida en el artículo 6º o fijar las propias, siéndoles aplicable, en lo demás, la normativa vigente del presente.-

ARTICULO 10º.- El presente Decreto será refrendado por el Señor MINISTRO DE PLANEAMIENTO, INFRAESTRUCTURA Y SERVICIOS.

ARTICULO 11º.- Regístrese, comuníquese a los Organismos comprendidos en el presente, publíquese y archívese.-



[Handwritten signature]

ES COPIA
JULIO CÉSAR RUTT
Jefe Área Decretos
Gobernación

[Large handwritten signature]

[Handwritten signature]
Ing. Florencia Righelato Tiranti
Div. Computos y Presupuesto
Estudios y Proyectos
D.P.O.S.E.R.

6
Ing. M.O. JORGE LUIS TRUPIANO
Director General
Direccion General Obras
Sanitarias de Entre Ríos
M.P.I y S.



PARANA, 09 ABR 2021

VISTO:

El Decreto N°484/21 MPlyS y la Resolución N°1257/17MPlyS; y

CONSIDERANDO:

Que el Decreto mencionado dispone que toda contratación de Obra Pública debe contar con un Informe fundado de una Comisión de Estudios de Propuestas que trabajará sobre pautas y puntajes que reglamente el Ministerio de Planeamiento, Infraestructura y Servicios;

Que por Resolución N°1.257/17MPlyS se estableció la reglamentación para el accionar de las Comisiones de Estudio de Propuestas para la selección de las ofertas, disponiendo en su artículo 5° que los Organismos elevarán a la Secretaría Ministerial de Planeamiento, Infraestructura y Servicios Informes sobre la aplicación de la misma y los elementos que permitan corregir o perfeccionar dicho sistema;

Que si bien las pautas aprobadas por Resolución N° 1.257/17 MPlyS han servido para unificar criterios generales de las distintas reparticiones para la adjudicación de las obras públicas a contratar, la experiencia en su aplicación ha demostrado que es necesaria una actualización de los criterios y metodología a fin de obtener un mejor resultado en la selección del contratista;

Que en tal sentido, se han evaluado informes de la Contaduría General de la Provincia, de la Secretaría Legal y Técnica de la Provincia, de la Dirección General del Registro Provincial de Contratistas de Obras, Servicios y Variaciones de Costos, de la Secretaría General de la Gobernación, del Ministerio de Economía, Hacienda y Finanzas y de los Organismos comitentes, proponiendo modificar el sistema de pautas y puntajes;

Que sin perjuicio de ello, el artículo 5° del Decreto N° 484/21 MPlyS dispone que el Organismo o Funcionario que disienta con el dictamen y el consejo de adjudicación que emita la Comisión de Estudio de Propuestas, deberá fundar por escrito su disidencia y elevará, paralelamente al informe de

Ing. Florencia Righelato Timoni
Div. Computos y Presupuesto
Estudios y Proyectos
D.P.O.S.E.R.

M.M.O. JORGE LUIS TRUPIANO
Director General
Dirección General Obras
Sanitarias de Entre Ríos
M.P.I y S.



Comisión, su propuesta a la Autoridad de Aplicación para su consideración, quien deberá emitir opinión al respecto;

Por ello,

**EL MINISTRO SECRETARIO DE ESTADO DE PLANEAMIENTO,
INFRAESTRUCTURA Y SERVICIOS**

RESUELVE:

ARTÍCULO 1°: Revocar la Resolución N° 1.257/17 MPIYS por los motivos expuestos en los Considerandos de la presente.-

ARTÍCULO 2°: Establecer, en el marco del Decreto N°484/21MPIYS la nueva Reglamentación para el accionar de las Comisiones de Estudio de Propuestas para la selección de las ofertas para la ejecución de obras públicas, conforme se detalla en Anexo que forma parte integrante de la presente.-

ARTÍCULO 3°: La firma que obtenga el mayor puntaje, luego de aplicada la metodología de estudio que se establece en el artículo 2°, será la aconsejada por la Comisión de Estudio de Propuestas.-

ARTÍCULO 4°: El Organismo o Funcionario que disienta con el dictamen y el consejo de adjudicación que emita la Comisión de Estudio de Propuestas, deberá fundar por escrito su disidencia y elevará, paralelamente al informe de Comisión, su propuesta a la Autoridad de Aplicación para su consideración, quien deberá emitir opinión al respecto.-

ARTÍCULO 5°: Los Organismos elevarán anualmente a la Secretaría Ministerial de Planeamiento, Infraestructura y Servicio, Informe sobre la aplicación de la metodología dispuesta en el artículo 2° y los elementos que a su criterio permitan corregir y/o perfeccionar la misma.-

ARTÍCULO 6°: Comunicar, publicar y archivar.

Arg. MARCELO RICARTE
Ministro de Planeamiento,
Infraestructura y Servicios

Ing. Florencia Righelato Tironi
Div. Cómputos y Presupuestos
Estudios y Proyectos
D.P.O.S.E.R.

M.M.D. JORGE LUIS TRUPIANO
Director General
Dirección General Obras
Sanitarias de Entre Ríos
M.P.I y S.



Ministerio de
PLANEAMIENTO, INFRAESTRUCTURA Y SERVICIOS
Gobierno de Entre Ríos

ANEXO

El estudio de las ofertas se hará bajo las siguientes pautas y puntajes:

- a) Monto de la propuesta: puntaje de 1 a 40;
Para la determinación del puntaje previsto en este apartado, se seguirán las pautas que se establecen en el apéndice.
- b) Análisis de precios en relación a su claridad y ajuste a las condiciones establecidas por el pliego: puntaje de 1 a 20.
En este punto se deberán considerar los siguientes aspectos:
 1. Mano de Obra (5 puntos): Se analizarán los rendimientos expuestos en los análisis, así como la calificación del/los operario/s.
 2. Materiales (5 puntos): Se asignarán 2 puntos para el análisis de los rendimientos, 2 puntos para los costos de los materiales y 1 punto por la correspondencia entre el material y el ítem a desarrollar/ejecutar.-
 3. Equipos (5 puntos): Se asignarán 2 puntos para el rendimiento consignado, 2 puntos para el valor de las horas máquina utilizados y 1 punto por la correspondencia del equipamiento incluido en el análisis de precio y el equipo propuesto para la obra.-
 4. Composición del Factor "K" (3 puntos): En este apartado se debe considerar que el "beneficio" debe ser del 10% y la secuencia de cálculo del coeficiente de resumen: [(costo costo + gastos generales) + beneficios] + I.V.A.-
 5. Conformación de los Gastos Generales (2 puntos): En este apartado deberá tenerse en cuenta el plazo propuesto para la obra y los costos de los elementos a entregar a la inspección (movilidad, local para funcionamiento, telefonía fija y celular, etc.).-
- c) Informe sobre antecedentes empresarios (privativo de la Dirección General del Registro de Contratistas de Obras y Servicios y Variación de Costos): puntaje de 1 a 12;
Deberá solicitarlo la Comisión de Estudios de propuestas enviando solamente el listado de los oferentes, y el nombre, presupuesto oficial y plazo de la obra;
- d) Equipo propuesto: puntaje de 1 a 5;
Para la determinación del puntaje, la Comisión justificará la asignación del mismo teniendo en cuenta la correspondencia del equipo propuesto, el estado y disponibilidad de los mismos considerando otras obras en ejecución, condición de titularidad o encontrarse sujeto a alquiler.-

Ing. Florencia Righelato Timoni
Div. Cómputos y Presupuesto
Estudios y Proyectos
D.P.O.S.E.R.

M.M.O. JORGE LUIS TRUPIANI
Director General
Dirección General Obras
Sanitarias de Entre Ríos
M.P.I y S.



Ministerio de
PLANEAMIENTO, INFRAESTRUCTURA Y SERVICIOS
Gobierno de Entre Ríos



- e) Plan de trabajo, plan de acopio y plan de inversiones: puntaje de 1 a 5;
Para la determinación del puntaje, la Comisión justificará la asignación del mismo considerando la correspondencia en la propuesta ejecutiva de la obra no solo en su aspecto material de ejecución sino al apalancamiento financiero del oferente considerando si se autoriza o no un anticipo financiero o acopio de materiales, y los plazos de pago de los certificados (hasta 60 días posteriores a la medición). El puntaje ideal (5 puntos) irá disminuyendo en la medida que existan inconsistencias en este rubro.-
- f) Personal obrero, administrativo y profesional local en el plantel estable de la empresa: puntaje 1 a 5;
Se deberá considerar en el análisis del Recurso Humano el personal mínimo necesario y estable en función de la obra en cuestión, la experiencia y antecedentes laborales declarados para dicho personal, la capacidad operativa de la empresa, los antecedentes del representante técnico y su estabilidad en la empresa;
- g) Capacidad Económico-Financiera: puntaje de 1 a 5;
Para la obtención y asignación del puntaje se evaluarán los balances y documentación contable exigida en los Pliegos, fundamentando las conclusiones;
- h) Relación laboral social y sus antecedentes (privativo de la Secretaría de Trabajo y Seguridad Social): puntaje de 1 a 3;
- i) Antecedentes en obras similares: puntaje de 1 a 3;
- j) Presentación de la oferta: puntaje de 1 a 2;
Para la asignación de este puntaje, se evaluará el orden y prolijidad de la presentación de la oferta y la integralidad de la documentación exigida en los pliegos.-

A la suma de puntaje que cada oferente obtenga resultante de la aplicación del procedimiento señalado, se le adicionará el siguiente puntaje:

- k) Si la firma es provincial: 20% (veinteporciento) sobre el punto a) "Monto de la Propuesta".
Para acreditar la calidad de firma provincial, se deben acompañar los siguientes requisitos:
- Acreditación de su radicación o asiento principal en la Provincia de Entre Ríos, no menor a tres (3) años;
 - Constancia de inscripción en AFIP, ATER y la Administración Municipal correspondiente;

Ing. Florencia Righelato Timoni
Div. Cómputos y Presupuesto
Estudios y Proyectos
D.P.O.S.E.R.

M.M.O. JORGE LUIS TRUPIANO
Director General
Dirección General Obras
Sanitarias de Entre Ríos
M.P.I y S.



APÉNDICE:

Para la determinación del puntaje previsto en el apartado a) "Monto de la propuesta" se considerará sólo la conveniencia económica del monto ofertado, de acuerdo a la siguiente metodología:

1.- El Presupuesto Oficial deberá ser actualizado para el estudio al mes anterior a la fecha de licitación (mes base) y se denominará Presupuesto Oficial Actualizado (POA).

La actualización del Presupuesto Oficial deberá realizarse mediante el coeficiente de ajuste que surja de la utilización de la estructura de ponderación determinada por el organismo para la obra de análisis tomando como referencia los precios publicados por la Dirección General del Registro de Contratistas de Obras y Servicios y Variación de Costos o, en el caso de ser necesarios, por otros organismos oficiales o especializados aprobados por el Comitente (cfr. art. 7 Anexo Decreto N° 2715/16 M.P.I y S.). Es decir que se deberá calcular la variación de precios para el período en análisis de cada uno de los insumos que componen la estructura de ponderación, ponderados a través de la definición realizada por la estructura de ponderación de la obra y con ello actualizar el presupuesto oficial.

Para esta actualización el organismo podrá solicitar colaboración de la dependencia antes mencionada.

2.- Se asignarán 40 puntos a la empresa cuya propuesta económica sea más baja, y al resto de las propuestas se les dará un puntaje proporcional a la diferencia con la propuesta de 40 puntos.

3.- Si no existiesen propuestas por debajo del Presupuesto Oficial Actualizado, se le asignará 40 puntos a este último y al resto de las propuestas se les dará un puntaje proporcional a la diferencia con el mismo.-

4.- Se considerarán no convenientes en términos económicos y pasibles de ser desestimadas, las propuestas que se encuentren por encima del 20% del Presupuesto Oficial Actualizado. En este caso la Comisión deberá realizar consultas a las dependencias correspondientes a fin de determinar la capacidad presupuestaria y financiera de afrontar la obra en dichos casos. Esta consulta deberá realizarse en los casos que una de éstas propuestas sea la propuesta a sugerir por parte de la Comisión.

Ing. Florencia Righelato Timoni
Div. Cómputos y Presupuesto
Estudios y Proyectos
D.P.O.S.E.R.

M.M.O. JORGE LUIS TRUPIANO
Director General
Dirección General Obras
Sanitarias de Entre Ríos
M.P.I y S.



Obra:

**“Ampliación Red Cloacal y conexiones
domiciliarias – 1er Etapa”**

Localidad:

Villa Urquiza

Departamento:

Paraná

PLIEGO COMPLEMENTARIO DE CONDICIONES

Florencia
Ingr. Florencia Richetto Timoni
Div. Computos y Presupuestos
Estudios y Proyectos
D.P.O.S.E.R.

M.M.D. JORGE LUIS TRUPIANO
Director General
Dirección General Obras
Sanitarias de Entre Ríos
M.P.I y S.



OBRAS PÚBLICAS

LICITACIÓN PÚBLICA PLIEGO COMPLEMENTARIO DE CONDICIONES

ÍNDICE

- ARTICULO 1º - OBJETO DEL LLAMADO
- ARTICULO 2º - PRESUPUESTO OFICIAL
- ARTICULO 3º - LUGAR Y FECHA DE APERTURA DE LAS PROPUESTAS
- ARTICULO 4º - PRESENTACIÓN DE LA OFERTA
- ARTICULO 5º - PLAZO DE EJECUCIÓN
- ARTICULO 6º - PLAZO DE GARANTÍA
- ARTICULO 7º - CAPACIDAD DE CONTRATACIÓN
- ARTICULO 8º - CONDUCCIÓN DE LOS TRABAJOS REPRESENTANTE TÉCNICO
- ARTICULO 9º - RECOMENDACIONES
- ARTICULO 10º - PAGO DE APORTES DE LA LEY 4035
- ARTICULO 11º - MODALIDAD DEL SISTEMA DE CONTRATACIÓN
- ARTICULO 12º - PLAN DE TRABAJO Y CURVA DE INVERSIONES - PLANILLA TIPO
- ARTICULO 13º - NOMINA COMPLETA DE EQUIPOS A PRESENTAR POR LOS PROponentES
- ARTICULO 14º - CONTRATACIÓN DE SEGUROS
- ARTICULO 15º - ANÁLISIS DETALLADO DE LOS PRECIOS UNITARIOS COTIZADOS POR LOS PROponentES
- ARTICULO 16º - RECONOCIMIENTO DE GASTOS DIRECTOS IMPRODUCTIVOS
- ARTICULO 17º - DIVERGENCIAS DURANTE LA EJECUCIÓN DE LOS TRABAJOS PLAZO PARA PRESENTACIÓN DE RECLAMACIONES O SOLICITUDES
- ARTICULO 18º - TRABAJOS NOCTURNOS EN DÍAS FESTIVOS - AUTORIZACIÓN PARA TRABAJAR EN HORARIO EXTRAORDINARIO
- ARTICULO 19º - TERRENOS FISCALES OCUPADOS POR EL CONTRATISTA
- ARTICULO 20º - RÉGIMEN DE MULTAS
- ARTICULO 21º - PRESENTACIÓN DE PLANOS CONFORME A OBRA EJECUTADA
- ARTICULO 22º - COLOCACIÓN DE LETRERO EN OBRA
- ARTICULO 23º - ACLARACIONES SOBRE EL PROYECTO
- ARTICULO 24º - AMPLIACIÓN DEL PLAZO DE EJECUCIÓN POR CAUSAS DE LLUVIAS
- ARTICULO 25º - MEJORA PORCENTUAL DE LA PROPUESTA
- ARTICULO 26º - REPLANTEO E INICIACIÓN DE LAS OBRAS
- ARTICULO 27º - ELEMENTOS A PROVEER POR LA CONTRATISTA
- ARTICULO 28º - GASTOS DE INSPECCIÓN
- ARTICULO 29º - COMPENSACIÓN FINANCIERA
- ARTICULO 30º - SEGUROS POR ACCIDENTE DE TRABAJO Y DE RESP. CIVIL
- ARTICULO 31º - VARIANTES
- ARTICULO 32º - ANTICIPO
- ARTICULO 33º - ACOPIO
- ARTICULO 34º - REDETERMINACION DE PRECIOS: ESTRUCTURA DE PONDERACION

M.M. JORGE LUIS TRUPIANO
Director General
Dirección General Obras
Sanitarias de Entre Ríos
M.P.I y S.



OBRAS PÚBLICAS

LICITACIÓN PÚBLICA PLIEGO COMPLEMENTARIO DE CONDICIONES

ARTICULO 1º - OBJETO DEL LLAMADO: El objeto del presente llamado es la Contratación de la ejecución de los trabajos correspondientes a la Obra: "Ampliación Red Cloacal y conexiones domiciliarias – 1ra Etapa". LOCALIDAD: VILLA URQUIZA - DPTO.: PARANÁ.

ARTICULO 2º - PRESUPUESTO OFICIAL: El Presupuesto Oficial de la Obra, objeto del presente llamado, asciende a la suma de **SON PESOS OCHENTA Y SEIS MILLONES TRESCIENTOS TREINTA Y SEIS MIL SEISCIENTOS DOCE CON 49/100.- (\$ 86.336.612,49), valores de MAYO 2022**, de acuerdo a las planillas de rubros que forman parte de la documentación. El Pliego de licitación **NO tiene ningún costo**, conforme a lo establecido por el ENOHSa en su normativa vigente.

ARTICULO 3º- LUGAR Y FECHA DE APERTURA DE LAS PROPUESTAS: El Acto de Apertura de las Propuestas se llevará a cabo en..... de, a las.....horas.

ARTICULO 4º - PRESENTACIÓN DE LA OFERTA: La Oferta deberá presentarse hasta el día y hora del Acto de Apertura en....., el día....., a las.....horas.-
Las ofertas se tomarán con precios vigentes al mes anterior al de apertura de la Licitación.

ARTICULO 5º- PLAZO DE EJECUCIÓN: El plazo de ejecución de las obras se fijó en **TRESCIENTOS (300) días corridos**, contados a partir de la firma del Acta de iniciación de los trabajos.

ARTÍCULO 6º - PLAZO DE GARANTÍA: Se ha fijado un plazo de garantía de **CIENTO OCHENTA (180) días corridos** partir de la Recepción Provisional de las Obras. Durante ese lapso la conservación será por exclusiva cuenta del Contratista.

ARTICULO 7º - CAPACIDAD DE CONTRATACIÓN: La capacidad de contratación anual, otorgada por la Dirección General del Registro Provincial de Contratistas de Obras y Servicios y Variaciones de Costos de Entre Ríos, necesaria para la presente Obra no deberá ser inferior a la suma de **PESOS CIEN MILLONES SETECIENTOS VEINTISEIS MIL CUARENTA Y SIETE CON 91/100. (\$ 100.726.047,91)**.

ARTICULO 8º - CONDUCCIÓN DE LOS TRABAJOS REPRESENTANTE TÉCNICO: Para asumir la conducción de los trabajos previstos para la Obra, el Contratista o su Representante Técnico deberá poseer título habilitante, expedido o revalidado por Universidades Nacionales, Escuelas Industriales o Técnicas Industriales y estar debidamente inscripto en el Colegio de Profesionales de Ingeniería de Entre Ríos, con certificado de matriculación al día, lo cual deberá acreditarlo en su propuesta.

ARTÍCULO 9º - RECOMENDACIONES:

- 1.- Especialmente se solicita a los señores proponentes respetar el ordenamiento detallado en el artículo correspondiente del Pliego General de Condiciones, respecto a la carpeta de documentación - Sobre N° 1 - tanto en el original como en las copias.-
- 2.- El Profesional que firma la propuesta como Director Técnico de la Empresa debe ser el mismo que figure con ese cargo en la Dirección General del Registro Provincial de Contratistas de Obras y Servicios y Variaciones de Costos de Entre Ríos. Dicho Profesional podrá desempeñar esas funciones en una sola Empresa. El Representante Técnico propuesto por el Contratista para la obra podrá firmar la documentación en forma conjunta con el Director Técnico de la Empresa.

Ing. Florencia Rignola Pimentel
Div. Computos y Proyectos
Estudios y Proyectos
D.P.O.S.



"2022 - Las Malvinas son argentinas"

- 3.- El proponente que en el período de estudio de las ofertas no dieran cumplimiento al suministro de los datos que le sean solicitados por la Administración dentro de los plazos que esta le fije, se considerará que retira su oferta, y de acuerdo con lo especificado en el Artículo 20° de la Ley de Obras Públicas N°6351, perderá el depósito de garantía en beneficio de aquella.
- 4.- Los proponentes deberán extremar las medidas a fin de evitar errores numéricos en las operaciones o en su volcado en planilla, que, al ser detectados por la Comisión de Estudio de Propuestas, modifican el precio final de la oferta. También debe tenerse en cuenta la claridad con que se detallarán los análisis de precios tal cual lo indican los Pliegos de Condiciones.

Destacase también que la presentación que se realiza, está reflejando en cierto modo, la seriedad con que se ha estudiado la obra a cotizar y el grado de organización técnica-administrativa de la Empresa y por lo tanto pueden servir, estos elementos de juicio, para la selección del futuro adjudicatario.

ARTICULO 10° - PAGO DE APORTES DE LA LEY 4035: La Empresa que haya trabajado en la Provincia de Entre Ríos en los últimos dos (2) semestres deberá presentar junto con la propuesta una fotocopia del pago de los aportes de la Ley 4035 del último semestre anterior al correspondiente de la Licitación. "Derogado cfr. Art. 24° Ley 10949"

ARTÍCULO 11° - MODALIDAD DEL SISTEMA DE CONTRATACIÓN: La contratación de las obras se realizará por el sistema de unidad de medida.

ARTICULO 12° - PLAN DE TRABAJO Y CURVA DE INVERSIONES - PLANILLA TIPO: El oferente deberá presentar con su propuesta, un plan de trabajo y una curva de inversiones de acuerdo con el desarrollo de la obra que ofrece realizar. La confección del mismo responderá a los lineamientos del modelo adjunto.

ARTICULO 13° - NOMINA COMPLETA DE EQUIPOS A PRESENTAR POR LOS PROPONENTES: Los proponentes deberán presentar junto con la oferta la nómina completa de los equipos que se emplearán para llevar a cabo la obra. A tal efecto deberán llenar debidamente la "Planilla de Equipos" cuyo modelo se adjunta.

La Planilla de Equipos consta de las siguientes columnas:

COLUMNA 1 - N° DE ORDEN INTERIOR:

Para llenar esta columna, las empresas previamente deberán codificar o numerar sus equipos, lo cual facilitará su identificación para la inspección o durante el desarrollo de la obra.

COLUMNA 2 - DESIGNACIÓN:

Se refiere a la denominación del equipo o maquinaria, Ejemplo: Retroexcavadora y equipos complementarios, etc.

COLUMNA 3 - MARCA:

Se refiere al nombre de la fábrica o al nombre con que dicha fábrica denomina a la máquina ofrecida.

COLUMNA 4 - MODELO:

Indicar modelo de la máquina ofrecida por la fábrica antes mencionada.

COLUMNA 5 - POTENCIA O CAPACIDAD:

Se deberá expresar en las unidades que indique el trabajo de la máquina en su capacidad operativa (HP, m3, t, m3/h, T/H, etc.).

COLUMNA 6 - N° DE HORAS DE TRABAJO:

Se indicará el total de horas útiles trabajadas por la máquina al momento de la oferta.

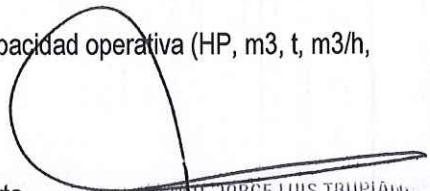
M. JORGE LUIS TRUPIANO
Director General
Dirección General Obras
Sanitarias de Entre Ríos
M.P.I y S.



COLUMNA 7 - ESTADO:

Esta columna queda reservada para el Comitente, que deberá indicar los resultados de las inspecciones que realice a los equipos.

COLUMNA 8 - UBICACIÓN ACTUAL:

El Contratista deberá indicar en el momento de la Licitación, donde se encuentra ubicado el equipo ofrecido para poder realizar su Inspección: Obra, taller de reparación, depósito, etc. Asimismo, indicar cuales prevé disponer por alquiler o compra.

COLUMNA 9 - FECHA PROBABLE DE DISPONIBILIDAD:

El Contratista deberá indicar en qué fecha la máquina ofrecida queda en condiciones de ingresar a la obra.

ARTÍCULO 14º - CONTRATACIÓN DE SEGUROS:

- I - Las Empresas Contratistas deberán indefectiblemente contratar con el Instituto Autárquico Provincial del Seguro de Entre Ríos los seguros de caución que constituyan por el cumplimiento de sus obligaciones, como por ejemplo: Garantía de Oferta, Garantía de cumplimiento de Contrato, Anticipo Financiero, Sustitución de Fondo de Reparación.-
- II - Las Empresas contratistas deberán contratar seguros de accidentes de trabajo contempladas en la Ley 24.557 sobre riesgos del trabajo, cuyo marco conceptual abarca las siguientes contingencias sociales: accidente de trabajo, enfermedad profesional, accidente "in itinere", asistencia médica y farmacéutica, incapacidades, invalidez, muerte, desempleo – reinsertión; seguro de responsabilidad civil como así también cualquier otro que fuera exigido expresamente por la Repartición.
- III - El incumplimiento de dicha obligación o la mora en el pago de la prima que correspondieran a los seguros contratados, impedirá el perfeccionamiento de órdenes de pago por certificados de obras aprobadas.
Será condición ineludible para proceder al replanteo de la obra, la acreditación por parte del Contratista del cumplimiento de las obligaciones precedentes.
- IV - Al procederse a la recepción definitiva de las obras, el Contratista deberá acreditar el pago total correspondiente a los seguros contratados como requisito previo a la devolución de las garantías que se hubieran constituido con el cumplimiento de sus obligaciones.
- V - El presente artículo tiene prevalencia y anula cualquier disposición en contrario contenida en este Pliego.

ARTICULO 15º - ANÁLISIS DETALLADO DE LOS PRECIOS UNITARIOS COTIZADOS POR LOS PROPONENTES: En el acto de la licitación, los proponentes deberán acompañar sus propuestas con los análisis de precios de cada uno de los ítems que integran la oferta, con excepción de aquellos cuyo monto no supere el dos por ciento (2%) del monto total de la misma, y sin sobrepasar en conjunto el cinco por ciento (5%) de dicho total; lo que incluirán en el Sobre N° 2.

La eventual inadecuación de los datos contenidos en los análisis de precios, elaborados según lo que se establece a continuación, con respecto a las cantidades o proporciones de mano de obra, equipos, etc., que demanda la ejecución de los trabajos conforme a las especificaciones del proyecto, no justificarán modificación alguna en los precios unitarios del contrato.

El incumplimiento de establecido en el presente artículo faculta a la ADMINISTRACION para disponer el rechazo de la propuesta.

Los análisis de precios deberán ser confeccionados respondiendo a las NORMAS MODELO que se anexan en el presente legajo.

MODELO

- I) - Encabezamiento donde se detalle: Título y tipo de Obra, Jornales básicos, Mejoras Sociales, etc.
- II) - Análisis correspondiente a cada uno de los trabajos y Materiales que componen la Obra.

A) - MATERIALES COMERCIALES

Tipo de Material.....

*Costo sobre camión o vagón en: (Origen)= _____ \$/u

M.M.O. JORGE LUIS TRUPIANO
Director General
Dirección General Obras
Sanitarias de Entre Ríos
M.P.I y S.



*Transporte con Ferrocarril:

(Detallar).....= _____ \$/u

*Transporte con camión:

.....Km x\$/Km. = _____ \$/u

*Incidencia por cruce en balsa, túnel, etc. = _____ \$/u

*Incidencia por Manipuleo y Acopio = _____ \$/u
 _____ \$/u

*Pérdidas.....% _____ \$/u

----- \$/u

ADOPTADO.....\$/u

B) - ITEM TIPO DE HORMIGONES

1) - Materiales

El precio de los Materiales será analizado por separado de acuerdo a lo indicado en A).

Cemento.....t/m3x.....\$/t = _____ \$/m3
 Agregado fino.....m3/m3x.....\$/m3= _____ \$/m3
 Agregado grueso.....m3/m3x.....\$/m3= _____ \$/m3
 Agua.....m3/m3x.....\$/m3= _____ \$/m3
 Madera.....m3/m3x.....\$/m3= _____ \$/m3
 Clavos y Alambres.....Kg/m3x.....\$/Kg= _____ \$/m3
 Otros..... x.....\$/ = _____ \$/m3
 ----- \$/m3

2) - Mano de Obra

Elaboración, Hormigonado, etc.
 Oficial.....h/m3x.....\$/h = _____ \$/m3
 Peón.....h/m3x.....\$/h = _____ \$/m3
 Encofrado, Desencofrado, etc.
 Oficial.....h/m3x.....\$/h = ----- \$/m3
 Peón.....h/m3x.....\$/h = ----- \$/m3
 ----- \$/m3
 Vigilancia.....% = ----- \$/m3

Incidencia por Equipo, Combustibles y Herramientas menores = ----- \$/m3
 ----- \$/m3

1) + 2) =\$/m3+.....\$/m3= --X--\$/m3

G. Generales y Otros G. indirectos...% \$ S/X= -----/m3
 --P--\$/m3

Beneficios 10 % S/P..... ----- \$/m3

I.V.A.....% S/Q..... Q \$/m3
 _____ \$/m3

COSTO DEL ITEM: _____ \$/m3

Ing. Florencia Righelato Timoni
 Div. Computos y Presupuesto
 Estudios y Proyectos
 D.P.O.S.E.R.

M. D. N. JORGE LUIS TRUPIANO
 Director General
 Dirección General Obras
 Sanitarias de Entre Ríos
 M.P.I y S.



ADOPTADO.....\$/m3

C) - ITEM TIPO: MOVIMIENTO DE SUELO

- Equipo -

 _____ Z _____ HP _____ Y _____ \$

Rendimiento
 Amortización e Intereses

$$\frac{--Y--\$x8h/d}{10.000 h} + \frac{----- \$x0,..../ax8h/d}{2x 2.000 h/a} = ----- \$/d$$

Reparaciones y Repuestos

Combustibles

gasoil: 0,....l/HP. h x Z HP x8h/d x.... \$/l = -----\$/d
 Nafta: 0,....l/HP. h x Z HP x8h/d x...\$/l = -----\$/d

Lubricantes

- Mano de Obra -

Oficiales:.....x.....\$/d = -----\$/d
 Peones:.....x\$/d = -----\$/d
 -----\$/d
 Vigilancia:....% -----
 -----\$/d

COSTO DIARIO-----\$/d

Costo por m3=..... \$/d =
m3/d = --X--\$/m3

G. Generales y Otros G. indirectos.....% \$ S/X= -----\$/m3
 --P--\$/m3

Beneficios 10 % S/P..... -----\$/m3
 --Q--\$/m3

I.V.A.....% S/Q..... -----\$/m3

COSTO DEL ITEM -----\$/m3

ADOPTADO..... \$/m3

Los gastos generales se deberán discriminar según el siguiente detalle:

GASTOS GENERALES

1) DIRECTOS

1.1) QUE DEPENDEN DEL PLAZO DE OBRA

Costo/mes

Ing. Florencia Righelato Timoni
 Div. Computos y Proyectos
 Estudios y Proyectos
 D.P.O.S.E.R.

M.M.O. JORGE LUIS TRUPIANO
 Director General
 Dirección General Obras
 Sanitarias de Entre Ríos
 M.P.I y S.



"2022 - Las Malvinas son argentinas"

a) Dirección, Conducción Y Administración De Obra			
Jefe de Obra			
Capataces			
Etc.			
b) Servicios			
Teléfono			
Energía Eléctrica			
c) Gastos operativos			
Medicamentos			
Elementos de Limpieza			
Etc.			
d) Movilidad y Estadía			
Peaje			
Pasajes			
Etc.			
e) Costo de Móviles asignado a las Obras			
Camioneta			
Automóvil			
Etc.			
f) Personal			
Seguridad			
Comida			
Etc.			
g) Alquiler Mensual de equipos			
h) Otros			
Sub Total	(1)		
Numero de Meses	(2)		
Total (1) x (2)	(3)		

1.2) QUE NO DEPENDEN DEL PLAZO DE OBRA P. Unitario Cant % Amor Sub total

	(4)	(5)	(6)	(4) x (5) x (6)/100
a) Infraestructura				
Letrero de Obra				
Galpones				
Casilla para oficina				
Etc.				
b) Equipos				

M. O. JORGE LUIS TRUPIANO
 Director General
 Dirección General Obras
 Sanitarias de Entre Ríos
 M. P. I. y S.



Laboratorio	
Topografía	
Etc.	
c) Herramientas	
Carretilla	
Palas	
Etc.	
d) Otros	
Total	(7)

2) NO AMORTIZABLES

	P. Unitario (8)	Cantidad (9)	Subtotal (10)
a) Infraestructuras no reutilizables			
Estanterías			
Vajilla / mobiliario de Cocina			
Etc.			
b) Movilidad y Estadía			
Limpieza de Terreno y Preparación de Obrador			
Desmontaje de Obrador			
Etc.			
c) Fletes			
Fletes equipo de Montaje			
Flete Equipo Pesado			
Etc.			
d) Estudios y Ensayos			
Topografía y Agrimensura			
Ensayo de Suelo			
Ensayo de Hormigones			
Etc.			
e) Asesoramiento			
Legal y Escribanía			
Impositivo Económico			
Técnico			
Seguridad Industrial e Higiene			
Etc.			
f) Sellados, Seguros, Multas, Derecho y Garantías			
Sellado Contrato de Obra			
Seguro Accidentes de Trabajo			

M. U. JORGE LUIS TRUPIANO
Director General
Dirección General Obras
Sanitarias de Entre Ríos
M.P. y S.



Derechos Municipales
 Póliza caución para garantía de Ejecución
 Etc.

g) Otros
 Total (11)

3) PROVISIÓN A LA INSPECCION / ADMINISTRACION

	P. Unitario (12)	Cantidad (13)	Subtotal (14)= (12) x (13)
a) Equipamiento de Oficina			
Escritorio			
Computadora			
Etc.			
b) Movilidad			
Camioneta			
Automóvil			
Etc.			
c) Otros			
Total			(15)

Gasto Total (%)= ((3)+ (7)+ (11)+ (15))/Costo total de la obra (sin CR)

ARTICULO 16° - RECONOCIMIENTO DE GASTOS DIRECTOS IMPRODUCTIVOS -

1º) Las erogaciones que resulten improductivas debida a paralizaciones totales o parciales o por la reducción del ritmo de ejecución de la Obra por hechos imputables a la Administración, contempladas por el Art. 42º de la Ley de Obras Públicas N° 6351 y Decreto N° 958/79 - Soy S.P., se reconocerán de acuerdo al régimen que a continuación se establece.

En todos los casos las reclamaciones deberán formularse por escrito y dentro del plazo de Diez (10) días hábiles administrativos de producido el hecho o evento perjudicial.

No se reconocerán aquellas erogaciones y/o perjuicios ocasionados por culpa del Contratista, falta de medios o errores en las operaciones que le sean imputables.

Los daños, pérdidas y averías originados en casos fortuitos o de fuerza mayor, a que se refieren el Artículo 32º y el segundo párrafo del Artículo 39º de la Ley N° 6351 se indemnizarán como se especifica en el apartado 4º del presente Artículo.

2º) Cuando los daños, pérdidas y averías reclamados consisten en las mayores erogaciones en que haya debido incurrir el Contratista por paralizaciones o disminuciones del ritmo de las obras encuadradas en el Artículo 42º de la Ley N° 6351, el monto del resarcimiento será fijado de acuerdo a la siguiente fórmula:

$$I = k1 * k2 * G * (M - M1)$$

Donde:

I = Indemnización básica.

k1 = Relación entre los valores del jornal obrero ayudante durante el período de perturbación y a la fecha de la Licitación.

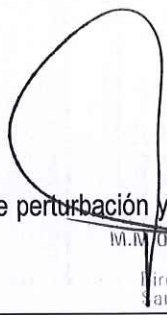
 M.M. D. JORGE LUIS TRUPIANO
 Director General
 Dirección General Obras
 Sanitarias de Entre Ríos
 M.F.I y S.

 Ing. Florencia Righelato
 Div. Cómputos y Presupuesto
 Estudios y Proyectos
 D.P.O.S.E.R.

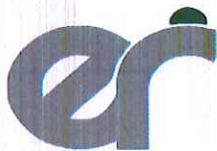

k2 = Coeficiente de acuerdo a la duración del período de perturbación, conforme a las siguientes escalas.

Para obras que requieran equipos de poca importancia o no requieran (Obras de Arquitectura, Energía, Telecomunicaciones, Obras Sanitarias, Obras de Arte, Alumbrado, etc.)

Hasta 1 mes	0,50
Entre 1 mes y 3 meses	1,00
Entre 3 y 6 meses	0,87
Entre 6 y 9 meses	0,74
Entre 9 y 12 meses	0,68
Mayor de 12 meses	0,50

Para obras que requieran equipos importantes (Pavimentos, bases, terraplenes, grandes puentes)

Hasta 1 mes	0,81
Entre 1 mes y 3 meses	1,00
Entre 3 y 6 meses	0,90
Entre 6 y 9 meses	0,87
Entre 9 y 12 meses	0,85
Mayor de 12 meses	0,83

G= Coeficiente de incidencia de los gastos indemnizables cuyo valor sigue a continuación.

A los efectos de determinar el valor de G que corresponda aplicar, según el monto del contrato, se dividirá el mismo por el importe del jornal básico del obrero – ayudante del gremio de la construcción vigente a la fecha de la licitación

G (%)

Tipo de Obra	Monto del contrato en jornales		
	Hasta 30.000	más de 30.000 hasta 500.000	más de 500.000
*Que requiere equipo de escasa importancia o ninguna.	6,5	6	5
*Que requiere equipos importantes: -Obras básicas viales o hidráulicas	13,5	13	12
-Bases para pavimentos y pavimentos	9,0	8,5	7,5

M:

Caso a - Cuando exista plan de inversiones cubriendo el lapso de perturbación.

Estará determinado por el importe previsto a ejecutar en el período de perturbación, según plan de inversiones presentado por el oferente.

Caso b- Si el período de perturbación sobrepasa al abarcado por el plan de inversiones o bien si este último no existe.

Estará determinado por el importe que resulte de la siguiente proporción lineal:

$$\frac{ML}{P}$$

Siendo:

M = Monto del contrato.

L = Período de perturbación (desde el comienzo hasta la terminación de la causa)

P = Plazo original de obra.



M1= Monto de obra que debe ejecutarse de acuerdo al plan de inversiones actualizado según la prórroga acordada.

El reajuste se efectuará una vez terminada la causa de perturbación. En tal oportunidad se deberá proceder a actualizar el plan de inversiones, acorde con la prórroga concedida.

La indemnización básica constituirá el monto de reconocimiento por paralización o disminución del ritmo que no motiven ampliación de plazo mayor del 100% del original pactado. Pasado ese lapso se reconocerá solamente el 80% de esos importes hasta prórrogas acumuladas que no superen dos veces el plazo original del contrato. Para obras con plazo original de contrato menor de un año, se la considerará para tal fin como de un año.

Para el caso de las obras que no han tenido principios de ejecución las indemnizaciones se reducirán al 30% de lo que correspondería de acuerdo con lo arriba indicado.

Se entenderá por obras que no han tenido principio de ejecución aquellas en que desde el replanteo hasta el comienzo del período de perturbación no se hubiese alcanzado a realizar trabajos por valor igual o mayor al 5% de la inversión contemplada por el plan de obras para el mismo lapso. No se tomarán en cuenta las sumas que representan el acopio de materiales.

Para las obras que requieran equipos de importancia significativa, en los casos que durante el período de perturbación no estuviese en obra la totalidad del equipo denunciado por el Contratista en su propuesta y aceptado por la Repartición contratante, o estándolo sea retirado total o parcialmente, el valor básico de G sufrirá una disminución dada por el producto de 0,07 por la relación del costo del equipo faltante en obra durante el período de perturbación y el del equipo denunciado, ambos calculados para la fecha en que se produzca la perturbación sobre la base de los precios de plaza para máquinas nuevas.

- 3º) Será aplicado el valor de G de la escala que corresponda al tipo de obra que predomina en el plan de obras aprobado, durante el período de perturbación.
- 4º) Cuando los daños y perjuicios reclamados consisten en la pérdida total o parcial de la obra realizada o de los materiales o elementos en ella acopiados o en ella utilizados, el resarcimiento se practicará por valuación directa de los mismos, de acuerdo en lo posible a los precios del contrato ó de los análisis de precios agregados a la propuesta ó consecuencia inmediata de la misma.
- Recibida la reclamación del Contratista, la Inspección tras constatar el hecho y labrar acta respecto de los perjuicios y daños observados, se fijará el término dentro del cual el reclamante debe detallar e inventariar los daños sufridos y estimar su monto. De no hacerlo así en el plazo fijado, perderá el derecho a toda compensación.
- 5º) En ningún caso se indemnizará el lucro cesante, ni se pagarán beneficios sobre el importe de las inversiones o gastos hechos por el Contratista y que deban reintegrarse al mismo en virtud de los resarcimientos previstos en el presente régimen.

ARTICULO 17º - DIVERGENCIAS DURANTE LA EJECUCION DE LOS TRABAJOS - PLAZO PARA LA PRESENTACION DE RECLAMACIONES O SOLICITUDES: En caso de divergencias entre la Inspección y el Contratista, éste podrá reclamar ante la Repartición. En ningún caso el Contratista podrá suspender los trabajos, ni aún parcialmente, fundado en divergencias con la Inspección.

Las reclamaciones o pedidos del Contratista para cuyas presentaciones no se establezcan expresamente plazos en otras partes de este pliego o en la Ley de Obras Públicas y su Reglamentación, deberán ser presentadas dentro de los cinco (5) días corridos de producido el hecho que las motiven, debiendo luego justificar el detalle y monto de aquellas, dentro del plazo de treinta (30) días corridos computados a partir del vencimiento del primer término. Vencidos dichos plazos o algunos de ellos, el Contratista perderá el derecho a formular el reclamo.

ARTICULO 18º - TRABAJOS NOCTURNOS EN DÍAS FESTIVOS - AUTORIZACIÓN PARA TRABAJAR EN HORARIO EXTRAORDINARIO: Se prohíbe en obra el trabajo nocturno. Queda igualmente prohibido trabajar los días de descanso obligatorio sin discriminación de horas y los días sábados después de la hora trece (13).

Cuando mediaren causas de **urgencias justificadas**, la Repartición, **a pedido del Contratista**, podrá autorizar a trabajar los días y horas cuya prohibición establece el párrafo anterior, de acuerdo a las siguientes normas:

- 1.- Debe mediar pedido por escrito previo y fundamentado del Contratista, con detalle del programa de tareas a ejecutar.
- 2.- Debe presentar consentimiento de las autoridades laborales.
- 3.- Debe recabar resolución escrita de la Administración en cada caso, la que ha de contener:



- * Consideración de las razones que la justifican.
- * Constancia de haber tenido a la vista el consentimiento de las autoridades laborales. Tiempo por el cual se extiende la autorización.
- * Cargo que se efectuará al Contratista.
- * Advertencia al Contratista de que la falta de un debido aprovechamiento de su parte de las horas de trabajo extraordinario, a juicio de la Repartición, dará lugar en cualquier momento a la caducidad de la autorización que se concede.

Al finalizar el plazo por el cual se prestó autorización, debe renovarse el pedido y volverse a ponderar las conveniencias de prorrogar la autorización en iguales condiciones, conforme a la eficiencia que haya demostrado el Contratista hasta ese momento, la Jefatura autorizante, por su parte, dispondrá que el Inspector de la Obra destaque al personal estrictamente indispensable y controle efectivamente el trabajo realizado, responsabilizándolo por ello. Debe notificarse tanto el personal como al Contratista.

Se considerarán horas extras:

- De lunes a viernes: las que excedan de una jornada de ocho (8) horas.
- Días sábados: las que exceden de cuatro (4) horas por la mañana.
- Domingos y feriados: la totalidad.

Serán por cuenta del Contratista las retribuciones por horas extras que las disposiciones vigentes establecen para el personal a sus órdenes.

Pago de horas extras al personal de inspección: Por otra parte, serán también por cuenta del Contratista las retribuciones o indemnizaciones por horas extraordinarias para el personal de Inspección, computándose como tales las que excedan el horario de la Administración Pública, considerándose para ello la carga horaria semanal del agente según su categoría y se calcularán en base al cociente que resulte de dividir la retribución total y permanente mensual que perciba por Veinte (20) días y por el número de horas que tenga asignada la jornada normal de labor.

No procederá al pago por servicios extraordinarios en los casos de fracciones inferiores a una (1) hora, las que, en cambio podrán acumularse mensualmente para completar ese lapso.

Bonificación por Horas Extras:

La retribución por hora establecida, se bonificará con los porcentajes que se indican a continuación cuando la tarea se realice:

De lunes a viernes:

- Hasta las 22,00 horas:.....con 50%.
- Entre las 22,00 y las 06,00 horas:.....con 100%.
- SABADOS-DOMINGOS-FERIADOS NO LABORABLES:.....con 100%.**

Pago por horas extras en caso de Tareas en horas Extraordinarias ordenadas por la Repartición: Cuando se trabajen horas extraordinarias por orden expresa de la Repartición, serán por cuenta de ésta todas las retribuciones por servicios extraordinarios del personal auxiliar de Inspección.

ARTICULO 19° - TERRENOS FISCALES OCUPADOS POR EL CONTRATISTA: Serán por cuenta exclusiva del Contratista el pago de los derechos de arrendamientos u ocupaciones que corresponda satisfacer cuando el mismo ocupe terrenos fiscales, ya sean nacionales, provinciales o municipales o en zonas portuarias o ferroviarias, destinados a la instalación de depósitos para sus elementos de trabajo, materiales u otros fines correspondientes a la obra.

ARTICULO 20°- RÉGIMEN DE MULTAS:

I.- Mora en la ejecución de los trabajos:

- a) Cuando la mora fuere sobre el plazo de terminación, el Contratista abonará en concepto de multa, los porcentajes que a continuación se detallan, tomados sobre el monto de obra no ejecutada, adicionándose los gastos de Inspección.

La liquidación se hará en forma mensual y acumulativa, a saber:

Ing. Florencia Righetti Timoni
Div. Computos y Presupuesto
Estudios y Proyectos
D.P.O.S.E.R.

W.M. JORGE LUIS TRUPIANO
Director General
Obras Sanitarias de Entre Ríos
M.P.I y S.



Porcentaje de atraso respecto al plazo contractual % de multa			
0	a	5%.....	1%
6	a	10%.....	3%
11	a	15%.....	6%
16	a	20%.....	8%
21	a	25%.....	10%

Estas multas tendrán siempre carácter definitivo y darán motivo en caso de alcanzarse al tope del 10% del monto contractual a la rescisión del Contrato, conforme se prevé en los Artículo 31 y 73 Inc. f) de la Ley 6351.

- b) Por otra parte, cuando el monto total de certificación no alcance el ochenta y cinco por ciento (85%) de las previsiones del Plan de Trabajos e Inversiones aprobado, para la fecha de certificación, el Contratista abonará en concepto de multa a partir del primer certificado subsiguiente a aquel que causa el déficit de ejecución, los importes que se indican:

* Durante las dos (2) primeras semanas, por cada semana el diez por mil (10 o/oo) del monto contractual correspondiente al déficit que acuse la certificación en que se aplique la multa, respecto al plan de trabajos aprobado.

* Durante las semanas subsiguientes se aplicará el veinte por mil (20 o/oo) del mismo valor.

Estas penalidades por incumplimiento del Plan de Trabajos e Inversiones tendrán carácter provisorio. Su monto total será reintegrado al Contratista con el primer certificado en el cual el monto acumulado de obra ejecutada iguale o supere las sumas previstas por el Plan de Trabajo e Inversiones. En el caso en que las obras no se encuentren totalmente terminadas dentro del plazo aprobado para su ejecución total, las penalidades que a esa fecha se hubieran aplicado adquirirán carácter definitivo y se adicionarán a las que corresponda aplicar por vencimiento de plazos y gastos de Inspección.

En los casos que corresponda devolución de multas, dicha devolución no generará pago de intereses. A efectos de la aplicación de a) y b) se define como "Monto o importe contractual" al que resulte, según las dos posibilidades que se detallan a continuación:

- a) Está en vigencia el contrato primitivo: en este caso, para el cual no hay modificaciones de obras aprobadas, será el importe total o parcial del Contrato (parcial si existen plazos diferentes según grupos de ítem).
- b) Hay modificaciones de obra aprobadas: Difiere del procedimiento indicado en a) solamente en lo siguiente: En lugar del importe contrato primitivo se tomará el monto del rubro "Obras a ejecutar" de la última modificación de obra aprobada. De esta manera quedan contemplados, si existieran, ítem con distintos orígenes.

En ambos casos a) y b) no se tendrán en cuenta los importes certificados en concepto de adelantos por acopios de materiales.

- c) Cuando el Pliego Complementario de Condiciones establezca plazos parciales y expresen estos sin quedar terminados los trabajos que corresponda, el Contratista será pasible de la aplicación de los siguientes porcentajes en concepto de multas, los que se calcularán sobre los importes contractuales de los trabajos correspondientes a cada uno de los plazos vencidos:

-Durante las cuatro (4) primeras semanas de mor 3 o/oo (tres por mil) por cada semana o fracción.

W.M.O. LUIS TRUPIANO
Director General
Dirección General Obras
Sanitarias de Entre Ríos
M.P.I y S.



- Durante las cuatro (4) semanas subsiguientes 5 o/oo (cinco por mil) de semana o fracción.
- Durante las ocho (8) semanas subsiguientes 6 o/oo (seis por mil) por cada semana o fracción.
- Durante las semanas subsiguientes 7 o/oo (siete por mil) por cada semana o fracción.

Los importes de las multas se descontarán a partir del primer certificado que se emita y en todos los que se emitan posteriormente, hasta la entrega de los trabajos correspondientes a los plazos vencidos. Los importes descontados no son reintegrables.

Cuando el monto líquido del Certificado no alcanzase a cubrir el importe a descontar en concepto de multa, se descontará el mismo sobre las garantías constituidas. En este caso el Contratista deberá reponer la suma afectada en el plazo perentorio de DIEZ (10) días corridos de notificado.

Cuando la mora fuese sobre el plazo de la terminación total de la obra, el Contratista pagará además los gastos de Inspección producidos durante la misma.

II.- Ausencia del Contratista o del Representante Técnico:

Toda ausencia en la obra del Contratista, o de su representante Técnico, que no obedezca a razones justificadas a juicio de la Repartición, dará motivo a la aplicación de las siguientes penalidades por día de ausencia:

*ARQUITECTO - INGENIERO en CONSTRUCCIONES - INGENIERO CIVIL -...

El monto equivalente a quince (15) Jornales obreros.

*MAESTRO MAYOR DE OBRAS - TÉCNICOS -

El monto equivalente a siete (7) jornales obreros

Se tomará a los fines antes citados, el jornal básico para el oficial especializado de la INDUSTRIA DE LA CONSTRUCCIÓN, vigente a la fecha de producida la ausencia.

III. Suspensión injustificada del Trabajo:

Cuando el Contratista interrumpa o suspenda los trabajos injustificadamente a juicio de la Repartición por un período de OCHO (8) días corridos o mayor, se hará pasible a una multa equivalente al cinco por ciento (5%) del monto de los trabajos previstos a realizar en dicho período:

En caso de reincidencia, la multa se duplicará, calculándose su monto de la misma forma anterior.

IV.- Penalidades por incumplimiento de Órdenes de Servicios y falta de señalamientos diurno y nocturno:

El incumplimiento de Órdenes de Servicio y falta de señalamiento diurno y nocturno motivará una multa equivalente a TREINTA (30) jornales obreros, por la primera orden incumplida a partir de la cual la falta de cumplimiento de las Órdenes de Servicio motivará la sucesiva duplicación de los montos a aplicar.

Se tomará a los fines citados al jornal básico para el Oficial Especializado de la INDUSTRIA DE LA CONSTRUCCIÓN vigente a la fecha de producida la inobservancia de la Orden de Servicio.

ARTICULO 21° - PRESENTACION DE LOS PLANOS CONFORME A OBRA EJECUTADA: El Contratista deberá presentar una vez finalizada las obras, planos conforme a obra ejecutada que serán firmados por el Contratista, Director Técnico de la Empresa e Inspección de las Obras.

Todos los planos serán dibujados en tinta negra y agregado de colores convencionales, en escalas similares a la de los planos correspondientes del proyecto y en láminas de papel vegetal de 90 grs. La presentación títulos, leyendas y dibujos de detalles, serán de índole similar a las de los planos del proyecto.

En los mismos se dibujará el rótulo o carátula para la inscripción de datos, el cual será de iguales características al sello que utiliza el Organismo, vigente a la fecha que se presenten los planos o el rótulo que exija el Ente que debe aprobar los Planos.-

Los originales de los planos conforme a obra deberán ser presentados en forma completa, antes de la recepción provisional de la obra, y de no merecer observaciones por parte de la Administración, ser acompañados de tres copias y un soporte magnético.

ING. Florencia Timoni
Div. Cómputos y Proyectos
D.P.O.S.E.R.

Dirección Provincial de Obras Sanitarias de E.Ríos Tel-Fax: 4207809 -Bv. Racodo 233 Pná. E Ríos

Pag. Web: <http://www.entrerios.gov.ar/oser/>

JORGE LUIS TROPIANO
Director General
Dirección General Obras
Sanitarias de Entre Ríos
M.P.I y S.



En el caso de merecer algunas observaciones, estas deberán ser corregidas presentando nuevamente los originales y tres copias y el soporte magnético dentro del plazo de garantía, requisitos sin el cual no podrá efectuarse la recepción definitiva. Asimismo, deberá confeccionar y gestionar para su aprobación los planos de las instalaciones frente a los Organismos Competentes pertinentes. Presentando ante la Administración los comprobantes del trámite cumplido y certificaciones pagas a su costa. Si correspondiera (zona urbana) deberá confeccionar los Planos Municipales, gestionando y tramitando su aprobación, de acuerdo a las reglamentaciones vigentes, presentando en dicho caso a la Administración los comprobantes del trámite cumplido.-

Todos los gastos correspondientes a la confección, presentación, gestión y/o aprobación de los planos de acuerdo a lo establecido en este artículo, serán por cuenta del Contratista, quien deberá incluirlos en el ítem correspondiente o en los gastos generales de la obra.-

Todos los gastos correspondientes a la preparación de los planos originales y de los juegos de copias respectivas, cuya confección estará a cargo del Contratista de acuerdo a lo establecido en este artículo, serán por cuenta del mismo, quien deberá incluirlos en los gastos generales de la obra.

ARTICULO 22° - COLOCACIÓN DE LETRERO DE OBRA: Los carteles de obra, deberán ejecutarse según los gráficos adjuntos respetando exactamente lo diagramado, los detalles y características que se especifican en el Modelo propuesto.

ARTICULO 23° - ACLARACIONES SOBRE EL PROYECTO: La Repartición podrá formular aclaraciones de oficio o evacuar consultas que por escrito formulen los interesados, las cuales se llevarán a conocimiento de todos los participantes. Dichas comunicaciones aclaratorias se formularán hasta SIETE (7) días hábiles anteriores a la fecha establecida para la apertura de la Licitación, excluida ésta última.

ARTICULO 24° - AMPLIACIÓN DEL PLAZO DE EJECUCIÓN POR CAUSAS DE LLUVIAS: El Contratista deberá considerar, al elaborar su propuesta, los días que se verá afectada la marcha de la obra por las lluvias consideradas normales. A los efectos recabará del ORGANISMO correspondiente los días de las lluvias acaecidas durante los seis años calendario anteriores al año correspondiente a la presente Licitación, a lo que llamaremos Registro de Lluvias.

A partir de ese Registro se deducirán los promedios mensuales de las precipitaciones, valores estos que se considerarán normales y que el Oferente tendrá en cuenta al preparar su Plan de Trabajos.

La ampliación del Plazo de Ejecución de la obra por causas de lluvia se justificará cuando las lluvias caídas sobrepasen, ya sean en milímetros caídos y/o número de días de precipitación, a los promedios trimestrales considerados normales y se calculará de acuerdo a lo siguiente:

- 1 - Se tomarán lapsos trimestrales calendarios a partir de la fecha de Replanteo en Obra.
- 2 - Se sumarán los milímetros de lluvias caídas en los meses del trimestre considerado, que han ocurrido en los seis (6) años que constan en el Registro de Lluvias.
Esta suma se dividirá por seis (6) años con lo que se obtiene el "PROMEDIO DE MILÍMETROS CAÍDOS EN EL LAPSO" (PMML).
- 3 - Se sumarán las cantidades de días de precipitaciones ocurridas en el trimestre considerado en los seis (6) años que constan en el Registro de Lluvias. Esta suma se dividirá por seis (6) años obteniéndose así el "PROMEDIO DE DIAS DE LLUVIA DEL LAPSO" (PDL).
- 4 - El promedio de milímetros caídos por día en el trimestre que se considerará normal será:

$$\frac{P.MM.L.}{P.D.L.} = p \text{ mm/día}$$

La fracción de mes que resulte desde la fecha de Replanteo de Obra hasta el fin de dicho mes se agregará al primer trimestre de la obra por lo que el primer lapso resultará de tres meses y fracción.

M.M.O. JORGE LUIS TROPANI
Director General
Dirección General Obras
Sanitarias de Entre Ríos
M.P.I y S.

Ing. Florencia Riquelme Timoni
Div. Computos y Presupuesto
Estudios y Proyectos
D.P.O.S.E.R.



CALCULO DE LOS DÍAS DE AMPLIACIÓN

Al transcurrir un trimestre de Obra, teniendo los datos necesarios de la lluvia caída y el número de días de precipitaciones ocurridos pueden presentarse cuatro (4) casos.

CASO A

Lluvia caída (en mm.) en el trimestre de obra $MMC > PMML$
 N° de días de lluvias en el trimestre de obra $N^{\circ}D > PDL$
 Entonces se hará:

$$\frac{MM.C. - P.MM.L}{p} = \text{"a"} \text{ días de prórroga}$$

$$N^{\circ}D - P.D.L. = \text{"b"} \text{ días de prórroga}$$

Total de días de prórroga: a + b

CASO B

Lluvia caída (en mm.) en el trimestre de obra $MMC > PMML$
 N° de días de lluvias en el trimestre de obra $N^{\circ}D \leq PDL$
 Entonces se hará:

$$\frac{MM.C. - P.MM.L}{p} = \text{"a"} \text{ días de prórroga}$$

Total de días de prórroga: a

CASO C

Lluvia caída (en mm.) en el trimestre de obra $MMC \leq PMML$
 N° de días de lluvias en el trimestre de obra $N^{\circ}D > PDL$
 Entonces se hará:

$$N^{\circ}D - P.D.L. = \text{"b"} \text{ días de prórroga}$$

Total de días de prórroga: b

CASO D

Lluvia caída (en mm.) en el trimestre de obra $MMC \leq PMML$

N° de días de lluvias en el trimestre de obra $N^{\circ}D \leq PDL$

No corresponde ampliación de Plazo por no existir lluvia extraordinaria.

EJEMPLO DE APLICACIÓN

Supongamos el siguiente Registro de Lluvias de los seis (6) años calendarios anteriores al correspondiente a la obra.

AÑO	Enero	Feb	Marzo	Abril	Mayo	Junio	Julio	Agosto	Sept	Oct	Nov	Dic
70	136	327	140	55	61	64	54	14	82	126	98	86
	4	12	3	3	6	7	5	2	9	4	4	5
71	56	316	23	40	33	6	63	34	82	71	60	81
	3	5	1	2	3	2	2	4	4	5	6	4
72	44	192	4	62	136	187	37	30	140	154	108	41



"2022 - Las Malvinas son argentinas"

	4	8	1	5	4	7	4	3	6	3	2	8
73	37	114	15	46	208	25	9	81	25	29	94	58
	2	5	2	3	6	1	2	3	2	3	3	4
74	52	145	115	120	50	47	32	15	42	32	125	102
	1	5	4	3	2	5	2	1	2	8	7	4
75	107	184	156	180	122	34	117	109	111	146	412	268
	5	11	4	10	2	2	7	7	5	9	12	7

Considerando el trimestre Julio, Agosto y Septiembre tomamos del Registro de Lluvias los valores de milímetros caídos.

Julio: $54 + 63 + 37 + 9 + 32 + 117 = 312 \text{ mm.}$

Agosto: $14 + 34 + 30 + 81 + 15 + 109 = 283 \text{ mm.}$

Septiembre: $82 + 82 + 140 + 25 + 42 + 111 = \frac{482 \text{ mm.}}{1.077 \text{ mm.}}$

El promedio de milímetros caídos en el lapso (P.MM.L.) será:

$$P.MM.L. = \frac{1.077}{6} = 179,5 \text{ mm.}$$

y tomando la cantidad de días de lluvias tendremos:

Julio: $5 + 2 + 4 + 2 + 2 + 7 = 22 \text{ días}$

Agosto: $2 + 4 + 3 + 3 + 1 + 7 = 20 \text{ días}$

Septiembre: $9 + 4 + 6 + 2 + 2 + 5 = \frac{28 \text{ días}}{70 \text{ días}}$

Con los valores precedentes obtenemos el promedio de días de lluvias en el lapso.

$$P.D.L. = \frac{70}{6} = 11,7 \text{ días}$$

y el promedio de milímetros de lluvia caídos por día (P) será:

$$P = \frac{P.MM.L.}{P.D.L.} = \frac{179,5 \text{ mm}}{11,7 \text{ días}} = 15,3 \text{ mm/día}$$

Suponemos que en la obra en el trimestre Julio, Agosto y Septiembre ha llovido:

Julio: 80 mm en 7 días

Agosto: 120 mm en 10 días

Septiembre: 75 mm en 6 días

Totales: 275 mm en 23 días

Por lo tanto siendo:

$$\begin{array}{ll} 275 \text{ mm} & 179,5 \text{ mm} \\ 23 \text{ días} & 11,7 \text{ días} \end{array}$$

Corresponde al caso A entonces se calcula:

$$a = 275 \text{ mm} - 179,5 \text{ mm} = 95,5 \text{ mm}$$

Ing. *[Firma]*
Div. Computos y Presupuesto
Estudios y Proyectos
D.P.O.S.E.R.



15.3 mm/día

b = 23 días - 11.7 días = 11.30 días

Total a + b = 6.24 días + 11.30 días = 17.54 días = 18 días

Ampliación del Plazo Contractual por el Trimestre Julio, Agosto y Septiembre dieciocho (18) días.

ARTICULO 25º- MEJORA PORCENTUAL DE LA PROPUESTA: En los casos en que Contratista haya ofrecido en el Acto de la Licitación una mejora porcentual sobre el importe consignado de su oferta, los Certificados de Obras que se emitan serán afectados por la rebaja porcentual.

ARTICULO 26º- REPLANTEO E INICIACIÓN DE LAS OBRAS: La Administración comunicará al Contratista, con una anticipación mínima de QUINCE (15) días corridos, la fecha de iniciación del replanteo, que deberá realizarse dentro del plazo de TREINTA (30), días corridos, computados a partir de la fecha de la firma del Contrato. En la fecha indicada, el Inspector iniciará el replanteo con asistencia del Contratista o de su representante autorizado, estableciendo marcas, señales, estacas, mojones, puntos fijos de referencia, escalas, etc. que el Contratista queda obligado a conservar por su cuenta.

En base a dichas marcas, señales, puntos fijos, etc., el Contratista complementará, a medida que la marcha de las obras lo exija, el replanteo de detalle de acuerdo con los planos generales, y detalles del proyecto y conforme con las modificaciones que la inspección introduzca durante el curso de los trabajos.

Los gastos en concepto de jornales de peones, movilidad, útiles y materiales que ocasionen el replanteo, así como los de revisión de los replanteos de detalles, que la Administración considere conveniente realizar, son por cuenta exclusiva del Contratista.

En general el replanteo comprenderá la entrega al Contratista de los terrenos necesarios para las obras a ejecutar y se efectuará íntegramente.

Cuando por circunstancias especiales no fuese posible efectuar el replanteo total de las obras, se efectuará un replanteo parcial de las mismas. En este caso, el replanteo parcial deberá comprender como mínimo, una sección continua de la Obra, en la que se pueden efectuar trabajos que tengan un valor no inferior a la mitad del monto total de contrato.

El replanteo deberá ser completado totalmente antes de transcurrido un tercio del plazo contractual, a contar desde la fecha en que se efectúe el primer replanteo parcial. Si el replanteo no fuese completado totalmente dentro del término indicado en el párrafo precedente, por causas no imputables al Contratista, este podrá exigir: a) ampliación del plazo contractual, pero solo si demostrase que con ello se le ha obstaculizado la prosecución de los trabajos según un plan proporcionado a la naturaleza e importancia de la obra y el plazo contractual; b) resarcimiento de mayores gastos, siempre que demostrase fehacientemente, que al no haberse completado el replanteo en el término establecido se le han ocasionado daños o perjuicios materiales.

Terminado el replanteo se extenderá por duplicado un Acta en la que conste habérselo efectuado con arreglo al Proyecto, que será firmada por el Inspector y el Contratista o su Representante.

Cualquier observación que desee formular el Contratista, relacionada con el replanteo y que pudiera dar lugar a reclamos, deberá constar al pie del Acta en forma de reserva, sin cuyo requisito no se considerará válido reclamo alguno.

Todo reclamo relacionado con las reservas efectuadas en el Acta de replanteo deberá ser presentado dentro de los VEINTE (20) días corridos posteriores a la firma de dicha Acta, vencido este plazo el Contratista perderá los derechos respectivos y se tendrá por no efectuada la reserva.

El plazo contractual se contará a partir de la fecha del primer replanteo. Si el Contratista no concurriese al replanteo inicial se fijará una nueva fecha con DIEZ (10) días corridos de anticipación.

Si tampoco concurriese a esta segunda citación sin que existan, a exclusivo juicio de la Administración, causas justificadas que le hayan impedido asistir, o si habiendo concurrido, se negase a firmar el acta que se labrará con tal motivo, con la certificación de testigos o autoridad competente, se considerará que el Contratista hace abandono de la Obra contratada, pudiendo en ese caso la Administración declarar rescindido el Contrato con las penalidades que corresponden. Se deja establecido que las obras deberán iniciarse dentro del plazo máximo de TREINTA (30) días corridos a partir de la fecha del primer replanteo, quedando entendido que el plazo contractual no sufrirá ninguna ampliación en virtud de lo precedentemente expuesto.

ARTICULO 27º- ELEMENTOS A PROVEER POR LA CONTRATISTA: El contratista proveerá dentro de los diez (10) días de la firma del contrato de adjudicación, los siguientes elementos para la Inspección, cuya propiedad de los mismos,

Ing. Florencia Righelato
Div. Cómputos y Presupuestos
Estudios y Proyectos
S.E.R.



"2022 – Las Malvinas son argentinas"

terminada que fuera la obra y o cumplido el plazo de ejecución de la misma serán devueltas después de la Recepción Provisoria de la Obra.

Los elementos son, a saber:

Elementos para la Inspección –

1. Elementos para control de los trabajos:

- Dos (2) niveles automáticos universales tipo WILD-MAKZ o similar, con trípode y una mira telescópica de aluminio de lectura centimétrica, recta de cinco metros (5.00 m) cada uno.
- Dos (2) cintas métricas de cinco metros (5.00 m) metálica de una pulgada de ancho.
- Dos (2) cintas métricas de cincuenta metros (50.00 m) de P.V.C. con caja plástica.
- Dos (2) juegos de fichas de once (11) unidades con el aro correspondiente.
- Veinte (20) jalones de un metro y medio (1.50 m) de longitud de caño de acero pintado en franja de veinticinco centímetros (25 cm) de color blancas y roja.

2. Un inmueble de no menos de 90m², para uso exclusivo de la inspección, formado por un grupo sanitario completo, cocina amoblada y tres ambientes que serán destinados a oficina y laboratorio. Estará provisto de cocina a gas y heladera, el edificio deberá poseer instalación eléctrica embutida, piso, ventanas con vidrios, rejas o postigones y las puertas provistas de cerradura de alta seguridad cuando den al exterior. Este inmueble estará ubicado en las inmediaciones de la obra, sobre calle asfaltada o afirmada con todos los servicios.

El inmueble deberá contener los siguientes elementos de oficina:

- Dos (2) mesas de trabajo o escritorios de 1.70 x 0.80m con cajones con cerraduras.
- Seis (6) sillas tapizadas.
- Útiles de escritorios y papelería, que serán detallados y solicitados por la Inspección.
- Dos (2) calculadoras científicas de mano.
- Un(1) Ventilador de pie y una (1) estufa.
- Dos (2) aire acondicionado frío calor en los ambientes que especifique la Inspección.
- Una (1) computadora portátil de última generación tipo Lenovo 15.6", con estas características o superiores, Procesador, INTEL Core I5 6600k, Mother Board, ASUS Z170 PRO GAMMING AURA – LGA1151, memoria Ram, 16 GB - DDR4 (2 x 8GB), Cooler procesador, Cooler Intel 1151 P I5 6600k I7 6700, Placa de video GeforceNvidia Gtx750 Ti 2gb Ddr5 DviHdmiPci-e, gabinete MID TOWER, Alimentación: Fuente 650w Reales con certificación 80 Plus Bronze, Disco para datos: 1 Disco Rígido Wd Western Digital Caviar Blue de 2 Tera Bytes SATA, lectores, Grabadora Y Lectora LgDvd/cd Dual Layer Sata 24x Dvdrw, Lector De Memoria / Tarjeta Interno Micro Sd Cf Usb Frontal, Monitor, Led Lcd Samsung S22D300H de 22" Full Hd + Vga + Hdmi, Teclado y mouse, Kit Teclado Mouse Genius Kb 8000 / o USB, S.O., Licencia de Windows 10 PRO.
- Una (1) Computadora de escritorio, con las siguientes características o superiores, Procesador, INTEL Core I5 6600k, Motherboard, ASUS Z170 PRO GAMMING AURA – LGA1151, memoria Ram 16 GB - DDR4 (2 x 8GB), Cooler Procesador, Cooler Intel 1151 P I5 6600k I7 6700k, placa de video, Video GeforceNvidia Gtx750 Ti 2gb Ddr5 DviHdmiPci-e, Gabinete MID TOWER, disco para datos, 1 Disco Rígido Wd Western Digital Caviar Blue de 2 TeraBytes SATA, lectores Grabadora Y Lectora LgDvd/cd Dual Layer Sata 24x Dvdrw, Lector De Memoria / Tarjeta Interno Micro Sd Cf Usb Frontal, monitor: Led Lcd Samsung S22D300H de 22" Full Hd + Vga + Hdmi, teclado y mouse Kit Teclado Mouse Genius Kb 8000 / o USB, S.O., Licencia de Windows 10 PRO.

Todos los elementos y personal especializado necesarios para el control de los rellenos y compactación de suelos y los elementos para el control de materiales, elaboración, colados y resistencia futuras de hormigón. El Contratista en lugar de realizar estas provisiones podrá optar por contratar, por su cuenta y cargo, laboratorios privados y/u oficiales que deberán ser aprobados por la Inspección.

Ing. Florencia Richelato Timoni
Div. Estudios y Proyectos
D.P.O.S.E.R.



"2022 – Las Malvinas son argentinas"

3. Teléfonos celulares marca Samsung o similar calidad, tecnología 4G. uno (1) para el inspector, y uno (1) para el superior de Inspección, habilitados para intercomunicarse entre ellos y a su vez comunicarse con sus superiores y con el Representante Técnico.
4. Para uso exclusivo de la Inspección, una unidad automotriz en perfectas condiciones de uso, modelo 2018 en adelante, tipo Pick - Up de 500 Kg. de carga útil mínima, con aire acondicionado y cúpula, con potencia mínima de 80 HP, debiendo estar en todo momento en perfecto estado de funcionamiento y ser reemplazada dentro de las veinticuatro (24) horas de notificado, por otra de iguales características, para el caso de roturas y que por cualquier motivo quede fuera de funcionamiento. Serán conducidas por los inspectores, siendo a cargo de la Contratista 600 Lt de combustible mensuales, combustible, lubricante, reparaciones, repuestos, seguros, patente y demás gastos necesarios para el mantenimiento de la misma.

Elementos para la Repartición –

No posee elementos para la repartición.

En los casos que los mismos no reúnan las condiciones exigidas, la Contratista deberá proceder a su cambio dentro del plazo de QUINCE (15) días corridos a partir de las observaciones. Al hacer entrega de cada elemento la Contratista deberá acompañar fotocopia de la factura del proveedor, garantía de fábrica, manual de uso, chequera de servicio si correspondiere y toda otra documentación de interés para cada elemento.-

Los gastos de transporte, transferencia, inscripciones en los Registros Nacionales, Provinciales y/o Municipales si correspondiere y todo otro que origine la provisión, serán por cuenta exclusiva del Contratista.-

Los elementos serán entregados en los organismos indicados y en el detalle, pudiendo el Comitente suspender la emisión de los Certificados de Obra, hasta tanto no quede debidamente cumplimentadas las provisiones de todos los elementos especificados en el presente Artículo o sus cambios si los hubiere.-

ARTICULO 28º - GASTOS DE INSPECCIÓN: La inspección de la obra estará a cargo de profesionales de la Dirección Provincial de Obras Sanitarias de Entre Ríos, a los que la Empresa deberá abonar durante el plazo de ejecución de la obra hasta la recepción provisoria los gastos inherentes a las retribuciones por mayor jornada horaria de trabajo.

ARTICULO 29º - COMPENSACIÓN FINANCIERA: EL PODER EJECUTIVO PROVINCIAL a través de la Resolución Nº 2130/91-MGJOYSP del 28 de Noviembre de 1991 a dispuesto en su Artículo 7º, la aplicación de la Resolución Nº 585/91 del Ministerio de Economía, Obras y Servicios Públicos de la Nación, para reconocer la compensación financiera por el plazo de pago previsto en los distintos contratos y de acuerdo a lo previsto en el Artículo 5º del Decreto Nº 941/91. Compensación Financiera. Derogado por Decreto Nº 288 MGOYSP del 20 de Diciembre de 2007.

ARTÍCULO 30º - SEGUROS POR ACCIDENTES DE TRABAJO Y DE RESPONSABILIDAD CIVIL: El Contratista deberá presentar con 48 horas de anticipación al comienzo del replanteo de la obra, ante la Repartición:

Seguros por Accidentes de Trabajo: Contempladas en la Ley 24.557 sobre riesgos del trabajo, cuyo marco conceptual abarca las siguientes contingencias sociales: accidente de trabajo, enfermedad profesional, accidente "in itinere", asistencia médica y farmacéutica, incapacidades, invalidez, muerte, desempleo - reinserción, de todo el personal empleador y obreros que se desempeñan en la obra, en forma nominal. Además, deberá constituir un **seguro de idénticas características** para todo el personal designado por el Comitente para la Inspección.-

Seguro de responsabilidad civil: por un monto no inferior al **DIEZ PORCIENTO (10%)** del valor del presupuesto oficial.

ARTÍCULO 31º - VARIANTES:

Se admitirán variantes del Proyecto siempre y cuando se presenten las correspondientes justificaciones e Ingeniería de detalle para su aprobación, ajustándose las mismas a los Pliegos de Especificaciones Técnicas Generales y Particulares.

ARTICULO 32º - ANTICIPO FINANCIERO: Se otorgara para la presente obra un Anticipo Financiero del TREINTA POR CIENTO (30%) sobre el importe del valor de la obra que figure en el contrato previa presentación de la garantía correspondiente por parte de la Empresa Adjudicataria, con cumplimiento de lo determinado en el Artículo 14º de la Ley Nº 6351 de Obras Publicas ratificada por Ley Nº 7495 y concordante del Decreto Reglamentario Nº 958/79 SOYSP.

Ing. Florencia Righetto Timoni
Div. Computos y Prestaciones
Estudios y Proyectos
D.P.O.S.E.R.



ARTÍCULO 33° - ACOPIO:

No se contempla acopio de materiales para esta licitación.

ARTICULO 34° - ESTRUCTURA DE PONDERACION: La presente obra tendrá como Estructura de Ponderación de los insumos principales, la siguiente:

OBRA: Ampliación Red Cloacal y conexiones domiciliarias		
LOCALIDAD: VILLA URQUIZA - DPTO: PARANÁ		
FECHA: MAYO 2022.		
Estructura de Ponderación de Insumos		
Cód. INDEC	Descripción	%
51560-12	Oficial	15,39%
33360-1	Gas oil	17,90%
71240-11	Camión volcador	23,05%
37510-11	Hormigón elaborado	13,79%
15310-11	Arena fina	12,05%
36320-1	Caños y tubos de PVC	17,81%
		100,00%

Ing. Florencia Righelato Timoni
Div. Cómputos y Presupuesto
Estudios y Proyectos
D.P. E.R.

M. W. O. JORGE LUIS PROF.
Director General
Dirección General Obras
Sanitarias de Entre Ríos
M.P.I y S.



ANEXO

Pliego Complementario de Condiciones

Ing. Florencia Righelato Timoni
Div. Computos y Presupuesto
Estudios y Proyectos
D.P.O.S.

M.M.O. JORGE LUIS TRUPIANI
Director General
Dirección General Obras
Sanitarias de Entre Ríos
M.P.I y S.



Anexo ARTICULO 12° - PLAN DE TRABAJO, CURVA DE INVERSIONES, Y CURVA DE AVANCE FISICO - PLANILLA TIPO.-

El oferente deberá presentar con su propuesta, un plan de trabajo, una curva de inversiones, y una curva de avance físico, de acuerdo con el desarrollo de la obra que ofrece realizar. La confección del mismo responderá a los lineamientos del ejemplo adjunto.

Plan de Trabajo y Curva de Inversión

Obra: _____ Plazo: _____
 Contratista: _____ Fecha de Replanteo: _____

Items	N°	Descripción	U	Cantidad	Monto en %	Meses					
						1	2	3	4	5	6
						%	%	%			
							%	%	%	%	%
						%	%	%	%		
						%	%	%	%		
							%	%	%	%	%
							%	%	%	%	%
								%	%	%	%

Ejecución Parcial en %

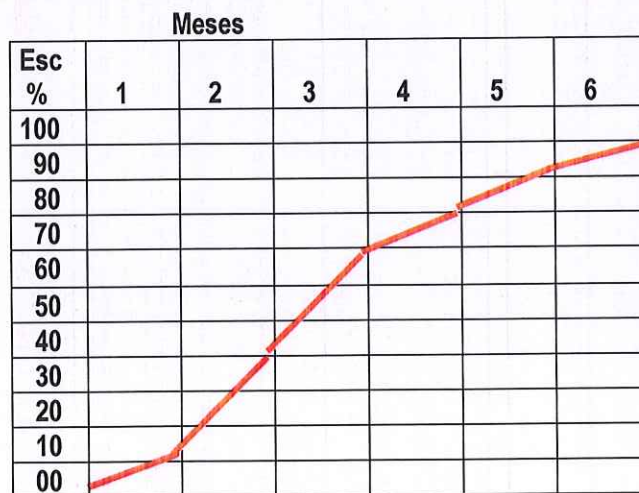

MODELO CARTEL DE OBRA – ARTICULO 22° DEL PLIEGO COMPLEMENTARIO DE CONDICIONES:

El Contratista deberá colocar en la obra, en el lugar que indique la Comitante, antes de la fecha de firma del Acta de Replanteo, un cartel de obra construido con los datos de la obra y ajustado al presente modelo:

[Handwritten signature]

M. I. M. JORGE LUIS TRUPIANO
 Director General
 Dirección General Obras
 Sanitarias de Entre Ríos
 M. P. I. y S.



Argentina unida



Manual de identidad visual

Cartelería de obra

ENOHSA



Ministerio de
Obras Públicas
Argentina

Florencia
Ing. Florencia Richelato Timoni
Div. Cómputos y Presupuesto
Estudios y Proyectos
D.P.O.S.E.R.

Jorge Luis Tropiano
M.M. JORGE LUIS TROPIANO
Director General
Dirección General Obras
Sanitarias de Entre Ríos
M.P.Y.S.

CARTEL DE OBRA ENOHSА - ESPECIFICACIONES TÉCNICAS



Argentina
Presidencia

Ministerio de Obras Públicas

Plan Argentina Hace

Ampliación Red de Agua Potable

Domselaar, Buenos Aires

Expediente: 56.459/2020
Licitación: 4/2020
Monto: \$12.450.458,49.-
Plazo: 120 días

Fecha de Inicio: 07/2020
Puestos de Trabajo: 25
Contratista: BRIALES S.A.

Reconstrucción
argentina



*Modelo de referencia

*INFORMACIÓN IMPORTANTE A TENER EN CUENTA:

Los carteles de obra son diseñados exclusivamente por el área de Comunicación y Diseño del Ente Nacional de Obras Hídricas de Saneamiento (ENOHSА) y aprobados por el Ministerio de Obras Públicas, bajo los lineamientos del manual de marca de Presidencia de la Nación, por lo que los archivos remitidos para impresión y colocación de cartelería **NO PUEDEN SUFRIR MODIFICACIONES.**

Una vez colocado el cartel se deberán remitir fotografías de su emplazamiento conjuntamente con mapa de ubicación, coordenadas o cruce de calles a los mails comunicacionenohsa@gmail.com o comunicacion@enohsa.gov.ar

Cualquier inquietud o solicitud de cambio comunicarse con el área responsable a comunicacionenohsa@gmail.com o al (011) 4117 6591/6538.

Hoja 1 Ing. Florencia Righelato Timoni
Div. Computos y Presupuesto
Estudios y Proyectos
D.P.O.S.E.R.

M.M. JORGE LUIS TRUJANO
Director General
Dirección General Obras
Sanitarias de Entre Ríos
M.P.I y S.



Ministerio de
Obras Públicas
Argentina

CARTEL DE OBRA ENOHSА - ESPECIFICACIONES TÉCNICAS



* Diseño y confección

Para la realización del cartel definitivo deberán enviarnos los Logos (Municipio o Provincia en formato CURVAS o PNG) que necesitaremos incorporar al mismo y completar los siguientes datos:

- Nombre y tipo de obra (si son redes de agua, de cloaca, una planta, un acueducto, etc)
- Número de expediente (municipal o provincial)
- Número Licitación
- Monto
- Plazo de Obra (en meses)
- Fecha de Inicio (mes y año, ejemplo: 09/2020)
- Puestos de trabajo
- Contratista

* Materialización y Colocación

MEDIDAS: 400 x 266 cm (4x2,6 mtr)

COLOR: Full color.

SOPORTE/MATERIAL: Lona o Chapa gavanizada plotteada.

CANTIDAD DE CARTELES: Mínimo 3 unidades por obra.

DISTRIBUCIÓN: Todos los frentes de la obra o uno en ingreso a la ciudad y dos en la obra (en distintos frentes).

Ing. Florencia Righelato Timoni
Div. Contratos y Presupuestos
Estudios y Proyectos
D.P.O.S.E.R.

M.M.C. JORGE LUIS TRUPIANO
Director General
Dirección General Obras
Sanitarias de Entre Ríos
M.P.I y S.

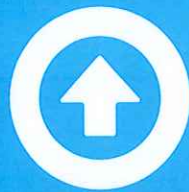

Argentina unida

ENOHSA



Ministerio de
Obras Públicas
Argentina

Flores

Ing. Florencia Righelato Timoni
Div. Cómputos y Presupuesto
Estudios y Proyectos
D.P.O.S.E.R.

M.M. JORGE LUIS TRUPIANO
Director General
Dirección General Obras
Sanitarias de Entre R.
M.P. y S.



ADMINISTRACIÓN PÚBLICA NACIONAL

Decreto 691/2016

Régimen de Redeterminación de Precios de Contratos de Obra Pública y de Consultoría de Obra Pública. Aprobación.

Bs. As., 17/05/2016

VISTO el Expediente N° 44954/2016 del Registro de MINISTERIO DEL INTERIOR, OBRAS PÚBLICAS Y VIVIENDA, la Ley de Emergencia Pública y de Reforma del Régimen Cambiario N° 25.561 y sus modificatorias y reglamentarias, los Decretos Nros. 214 del 3 de febrero de 2002 y sus modificatorios, 1295 del 19 de julio de 2002 y 634 del 21 de agosto de 2003, y

CONSIDERANDO:

Que el Artículo 1° de la Ley de Emergencia Pública y Reforma del Régimen Cambiario N° 25.561 y sus modificatorias y reglamentarias, declaró con arreglo a lo dispuesto en el Artículo 76 de la CONSTITUCIÓN NACIONAL, la emergencia pública en materia social, económica, administrativa, financiera y cambiaria.

Que la declaración de emergencia pública dispuesta por la citada Ley N° 25.561, sus modificatorias y reglamentarias, en materia social, económica, administrativa, financiera y cambiaria fue prorrogada sucesivamente por las Leyes Nros. 25.972, 26.077, 26.204, 26.339, 26.456, 26.563, 26.729, 26.896 y 27.200.

Que la Ley N° 25.561 sus modificatorias y reglamentarias, en su Artículo 4° del Título III —De las modificaciones a la Ley de Convertibilidad— mantuvo derogadas con efecto al 1° de abril de 1991, todas las normas legales o reglamentarias que establecen o autorizan la indexación de precios, actualización monetaria, variación de costos o cualquier otra forma de repotenciación de las deudas, impuestos, precios o tarifas de los bienes, obras o servicios, aún para los efectos de las relaciones y situaciones jurídicas existentes al momento del dictado de la norma.

Que asimismo, en el Artículo 8° de la ley citada en el considerando anterior, se dispuso que en los contratos celebrados, por la Administración Pública bajo normas de derecho público, comprendidos entre ellos los de obra y servicios públicos, quedan sin efecto las cláusulas de ajuste en dólar u en otras divisas extranjeras y las cláusulas indexatorias basadas en índices de precios de otros países y cualquier otro mecanismo indexatorio.

Que el Artículo 5° del Decreto N° 214 de fecha 3 de febrero de 2002 estableció que las obligaciones de cualquier naturaleza u origen que se generen con posterioridad a la sanción de la Ley N° 25.561 no podrán contener ni ser alcanzadas por cláusulas de ajuste.

M.M.C. JORGE LUIS TRUPIANO
Director General
Dirección General Obras
Sanitarias de Entre Ríos
M.P.I y S.

Página 1





Que no obstante ello y dadas las características de la emergencia pública declarada por la Ley N° 25.561 y sus modificatorias y reglamentarias y a la necesidad de adecuar determinadas disposiciones vigentes en la materia, se dictó el Decreto N° 1295 de fecha 19 de julio de 2002 con el objetivo de establecer un régimen tendiente al mantenimiento de la ecuación económico-financiera original de los contratos de obras públicas durante todo el plazo de su duración y a futuro hasta tanto se mantuviera la prohibición del Artículo 8° de la Ley N° 25.561 antes mencionada.

Que así, mediante el decreto citado en el considerando anterior se aprobó la "Metodología de Redeterminación de Precios de Contratos de Obra Pública", que como Anexo forma parte integrante del mismo, aplicable a los contratos de obra pública regidos por la Ley de Obra Pública N° 13.064 y sus modificatorias, con excepción de las concesiones con régimen propio y cobro directo al usuario y los contratos de concesión de obra y de servicios, licencias y permisos.

Que la aplicación del Decreto N° 1295/2002 se ha visto afectada en los últimos tiempos, entre otras causas, por el aumento generalizado de los precios, las restricciones a la importación de insumos y los tiempos de sustanciación de los procedimientos de redeterminación de precios de los contratos.

Que asimismo, la alteración de la ecuación económico financiera de los contratos de obra pública ha importado un aumento significativo de los reclamos administrativos y judiciales.

Que la situación planteada en los considerandos precedentes conllevó a que un gran número de obras públicas de vital importancia para el país se encuentren paralizadas o con un grado de avance significativamente menor al que le hubiese correspondido.

Que en consecuencia, corresponde reemplazar la "Metodología de Redeterminación de Precios de Contratos de Obra Pública" prevista en el Decreto N° 1295/02, aprobando un nuevo régimen, con el objeto de mantener el equilibrio económico financiero de los contratos de obra pública y consultoría de obra pública, garantizando de esta manera la continuidad de su ejecución aplicando el principio de esfuerzo compartido y permitiendo, a su vez, la celebración de nuevos contratos que otorguen mayor certeza y transparencia.

Que el dictado de la presente medida contribuirá a la reactivación del sector de la construcción, trayendo aparejado un significativo aumento de la demanda de mano de obra requerida a tal efecto, lo cual redundará en la efectiva recuperación de las fuentes de trabajo en dicho sector.

Que asimismo, y teniendo en cuenta el efecto multiplicador que el sector de la construcción tiene en la economía, la presente medida provocará, además, la movilización de otros aspectos de la actividad económica en general.

Que resulta necesario hacer extensivo el régimen de redeterminación de precios que se aprueba por la presente medida a los Contratos de Consultoría de Obras Públicas, regidos por la Ley de Servicios de Consultoría N° 22.460, que tengan un objeto directamente relacionado a la ejecución de una obra pública, es decir, aquellos servicios de consultoría referidos a los estudios, proyectos, controles y verificaciones de toda clase, necesarios para la planificación, proyecto, ejecución, mantenimiento y operación de una obra pública regida por la Ley N° 13.064 y sus modificatorias.

Que la aplicación del régimen de redeterminación de precios a los Contratos de Consultoría de Obras

Director General
Dirección General Obras
Sanitarias de Entre Ríos
M.P.I y S.



Ing. Florencia Bighelato Timoni
Div. Cómputos y Presupuesto
Estudios y Proyectos
D.P.O.S.E.R.



Públicas referidos en el considerando anterior, resulta necesaria puesto que se trata de contrataciones que están íntimamente ligadas a la problemática de las obras públicas y además, porque al tener extensos plazos de ejecución, muchas veces ligados al plazo de una obra pública, de no admitirse la redeterminación de precios, las propuestas presentadas no responderían a los valores de mercado.

Que el MINISTERIO DE ENERGÍA Y MINERÍA ha propuesto modificar el mecanismo de redeterminación de precios previsto en el Decreto N° 634/03, referido a obras de transporte eléctrico, a fin de adecuar dicho mecanismo a las pautas de este nuevo Régimen referidas al porcentaje mínimo de variación de costos que habilita la redeterminación y a la posibilidad de redeterminar la totalidad del precio del contrato y permitir, asimismo, su aplicación a los contratos adjudicados o en ejecución en el marco de las cláusulas transitorias que el mismo prevé.

Que asimismo, se propicia la invitación a las Provincias, a la CIUDAD AUTÓNOMA DE BUENOS AIRES, a los Municipios, a las empresas y sociedades del Estado, a las sociedades anónimas con participación estatal mayoritaria y a los fideicomisos integrados total o parcialmente con bienes y/o fondos del ESTADO NACIONAL, a adherir al presente régimen o a dictar normas similares en sus respectivas jurisdicciones a fin de armonizar los distintos regímenes jurídicos existentes en la materia.

Que teniendo en cuenta la situación de emergencia que atraviesa el sector de la construcción y la necesidad manifiesta de reactivar el mismo en beneficio de la economía general del país, resulta necesario proceder a la urgente adopción de las medidas proyectadas, configurando una circunstancia excepcional que torna imposible seguir los trámites ordinarios previstos en la CONSTITUCIÓN NACIONAL para la sanción de las Leyes.

Que la Ley N° 26.122, regula el trámite y los alcances de la intervención del HONORABLE CONGRESO DE LA NACIÓN respecto de los Decretos de Necesidad y Urgencia dictados por el PODER EJECUTIVO NACIONAL, en virtud de lo dispuesto por el Artículo 99, inciso 3, de la CONSTITUCIÓN NACIONAL.

Que la citada ley determina que la COMISIÓN BICAMERAL PERMANENTE tiene competencia para pronunciarse respecto de la validez o invalidez de los Decretos de Necesidad y Urgencia, así como elevar el dictamen al plenario de cada Cámara para su expreso tratamiento, en el plazo de DIEZ (10) días hábiles.

Que el Artículo 22 de la Ley N° 26.122 dispone que las Cámaras se pronuncien mediante sendas resoluciones, y que el rechazo o aprobación de los decretos deberá ser expreso conforme lo establecido en el Artículo 82 de la Carta Magna.

Que ha tomado intervención la Dirección General de Asuntos Jurídicos del MINISTERIO DE TRANSPORTE.

Que la presente medida se dicta de acuerdo a las facultades emergentes del Artículo 99, incisos 2 y 3, de la CONSTITUCIÓN NACIONAL y de la Ley N° 25.561 y sus modificatorias y de acuerdo a los Artículos 2°, 19 y 20 de la Ley N° 26.122.

Por ello,





EL PRESIDENTE
DE LA NACIÓN ARGENTINA
EN ACUERDO GENERAL DE MINISTROS
DECRETA:

Artículo 1° — Apruébase el Régimen de Redeterminación de Precios de Contratos de Obra Pública y de Consultoría de Obra Pública de la Administración Pública Nacional que como Anexo I forma parte del presente decreto.

Art. 2° — Las disposiciones del presente decreto serán de aplicación a la Administración Pública Nacional en los términos de lo previsto en el artículo 8° inciso a) de la Ley de Administración Financiera y de los Sistemas de Control del Sector Público Nacional N° 24.156 y sus modificatorias.

Art. 3° — Invítase a las Provincias, a la CIUDAD AUTÓNOMA DE BUENOS AIRES, a los Municipios, a las empresas y sociedades del Estado, a las sociedades anónimas con participación estatal mayoritaria y a los Fondos Fiduciarios integrados total o parcialmente con bienes y/o fondos del ESTADO NACIONAL, a adherir a lo establecido en el presente decreto o a dictar normas similares en sus respectivas jurisdicciones.

Art. 4° — Créase en el ámbito del MINISTERIO DEL INTERIOR, OBRAS PÚBLICAS Y VIVIENDA, la COMISIÓN DE CONTROL Y SEGUIMIENTO del Régimen de Redeterminación de Precios de Contratos de Obra Pública y de Consultoría de Obra Pública de la Administración Pública Nacional.

Art. 5° — La COMISIÓN DE CONTROL Y SEGUIMIENTO creada por el Artículo 4° de la presente medida, tendrá las siguientes funciones:

- a) Analizar la problemática del sector de la construcción y proponer medidas o políticas para superar las mismas, así como también soluciones ante posibles controversias que pudieran suscitarse como consecuencia de la aplicación de la presente medida.
- b) Analizar las dificultades que afectan a la política en materia de contrataciones de obra pública y consultoría de obra pública a fin de proponer alternativas de abordaje y solución de las mismas.
- c) Proponer acciones que contribuyan a otorgar certeza y transparencia a los procedimientos de redeterminación de precios que se realicen por aplicación del Régimen de Redeterminación de Precios de Contratos de Obra Pública y de Consultoría de Obra Pública de la Administración Pública Nacional que se aprueba como Anexo I por el Artículo 1° de la presente medida.
- d) Proponer mejoras en los sistemas de información y modificaciones en los procedimientos de redeterminación de precios y de fijación de índices para establecer los costos de los materiales y de los demás bienes incorporados a la obra o servicio.
- e) Colaborar con el INSTITUTO NACIONAL DE ESTADÍSTICA Y CENSOS (INDEC), administración desconcentrada actuante en el ámbito del MINISTERIO DE HACIENDA Y FINANZAS PÚBLICAS, en la implementación de los precios de referencia a utilizar para el procedimiento de redeterminación de precios.
- f) Monitorear las variaciones de las alícuotas impositivas, aduaneras o de cargas sociales, que incidan sobre los precios a pagar a los contratistas.
- g) Requerir información y solicitar asistencia a organismos públicos y entidades privadas para mejorar los procedimientos de redeterminación de precios y de contratación de obra pública y de consultoría.
- h) Elevar informes periódicos al MINISTERIO DEL INTERIOR, OBRAS PÚBLICAS Y VIVIENDA, al

M. M. C. JORGE LUIS TRUPIANO
Director General
Dirección General Obras
Sanitarias de Entre Ríos
M.P.I y S.

PRESIDENCIA DE LA NACIÓN

Secretaría Legal y Técnica | Dr. Pablo Clusellas - Secretario

Dirección Nacional del Registro Oficial | Lic. Ricardo Sarinelli - Director Nacional





MINISTERIO DE TRANSPORTE y al MINISTERIO DE ENERGÍA Y MINERÍA detallando las propuestas e inquietudes en materia de su competencia.

- i) Monitorear el funcionamiento de las Comisiones de Evaluación, Coordinación y Seguimiento de los Procesos de Redeterminación de Precios que actúen en cada jurisdicción, en el marco de lo previsto en el Artículo 20 del Régimen de Redeterminación de Precios de Contratos de Obra Pública y de Consultoría de Obra Pública de la Administración Pública Nacional que se aprueba como Anexo I por el Artículo 1° de la presente medida.
- j) Dictar su reglamento interno de funcionamiento.

Art. 6° — La COMISIÓN DE CONTROL Y SEGUIMIENTO creada por el Artículo 4° de la presente medida, estará integrada, con carácter “ad honorem”, por DOS (2) representantes de cada uno de los siguientes organismos y entidades:

- a) MINISTERIO DEL INTERIOR, OBRAS PÚBLICAS Y VIVIENDA.
- b) MINISTERIO DE TRANSPORTE.
- c) MINISTERIO DE ENERGÍA Y MINERÍA.
- d) UNIÓN OBRERA DE LA CONSTRUCCIÓN DE LA REPÚBLICA ARGENTINA (UOCRA).
- e) CÁMARA ARGENTINA DE LA CONSTRUCCIÓN (CAC).

La COMISIÓN DE CONTROL Y SEGUIMIENTO, a los fines de su integración, podrá convocar a representantes de otras instituciones del sector público y privado con competencias y/o intereses en materia de obra pública y/o consultoría de obra pública, no enumeradas precedentemente.

Asimismo, la COMISIÓN DE CONTROL Y SEGUIMIENTO podrá estar integrada por TRES (3) Senadores y TRES (3) Diputados del HONORABLE CONGRESO DE LA NACIÓN, invitándose a cada una de las Cámaras a que propongan los mismos.

Art. 7° — Establécese que el señor Subsecretario de Coordinación de Obra Pública Federal del MINISTERIO DEL INTERIOR, OBRAS PÚBLICAS Y VIVIENDA ejercerá la coordinación de la COMISIÓN DE CONTROL Y SEGUIMIENTO creada por el Artículo 4° de la presente medida, quien tendrá a su cargo la definición y el orden de los temas a tratar, la convocatoria a reuniones y la elevación de los informes pertinentes, sin perjuicio de otras funciones que podrá ejercer a los fines de dar cumplimiento a lo dispuesto en la presente medida.

Art. 8° — Facúltase al MINISTERIO DEL INTERIOR, OBRAS PÚBLICAS Y VIVIENDA, al MINISTERIO DE TRANSPORTE y al MINISTERIO DE ENERGÍA Y MINERÍA para que mediante resolución conjunta dicten las normas interpretativas, aclaratorias y/o complementarias que correspondieren.

Art. 9° — Sustitúyese el artículo 1° del Decreto N° 634 del 21 de agosto de 2003, por el siguiente texto:
“ARTÍCULO 1°.- El MINISTERIO DE ENERGÍA Y MINERÍA podrá redeterminar el canon o precio correspondiente a la parte faltante de ejecución de una Ampliación de Transporte de Energía Eléctrica en Alta Tensión o por Distribución Troncal sólo cuando el costo de los rubros principales que lo componen y que se especifican en el Anexo de este acto del que forma parte integrante, hayan alcanzado un valor tal que resulte una variación promedio de los precios del contrato de la Ampliación superior al CINCO POR CIENTO (5%). Esta redeterminación de canon o precio podrá realizarse únicamente hasta la habilitación comercial de la Ampliación”.

Art. 10. — El presente decreto entrará en vigencia a partir de la fecha de su dictado.





Art. 11. — Dése cuenta al HONORABLE CONGRESO DE LA NACIÓN.

Art. 12. — Comuníquese, publíquese, dése a la DIRECCIÓN NACIONAL DEL REGISTRO OFICIAL y archívese. — MACRI. — Marcos Peña. — Germán C. Garavano. — Patricia Bullrich. — Alberto J. Triaca. — Carolina Stanley. — José L. Barañao. — Alejandro P. Avelluto. — Rogelio Frigerio. — Alfonso de Prat Gay. — Francisco A. Cabrera. — Ricardo Buryaile. — Javier Dietrich. — Esteban J. Bullrich. — Sergio A. Bergman. — Andrés H. Ibarra. — Juan J. Aranguren. — Oscar R. Aguad. — Jorge D. Lemus.

ANEXO I

RÉGIMEN DE REDETERMINACIÓN DE PRECIOS DE CONTRATOS DE OBRA PÚBLICA Y DE CONSULTORÍA DE OBRA PÚBLICA DE LA ADMINISTRACIÓN PÚBLICA NACIONAL

CAPÍTULO I

DISPOSICIONES GENERALES

ARTÍCULO 1°.- OBJETO. El régimen de Redeterminación de Precios de Contratos de Obra Pública y de Contratos de Consultoría de Obra Pública de la Administración Pública Nacional tiene por objeto el mantenimiento del equilibrio económico financiero de los contratos de obra pública y de consultoría de obra pública financiados total o parcialmente con fondos del Estado Nacional a través del establecimiento de valores compensatorios de las variaciones de los insumos.

ARTÍCULO 2°.- ÁMBITO DE APLICACIÓN. El presente régimen se aplica a los contratos de obra pública regidos por la Ley N° 13.064 y sus leyes modificatorias y complementarias y a los Contratos de Consultoría de Obras Públicas regidos por la Ley de Servicios de Consultoría N° 22.460 que tengan un objeto directamente relacionado con una obra pública.

Los servicios de consultoría referidos en el párrafo precedente, comprenden a los estudios, proyectos, controles y verificaciones de toda clase, necesarias para la planificación, proyecto, ejecución, mantenimiento y operación de una obra pública regida por la Ley N° 13.064 y sus leyes modificatorias y complementarias.

El Régimen de Redeterminación de Precios de Contratos de Obra Pública y de Contratos de Consultoría de Obra Pública de la Administración Pública Nacional será aplicable a los contratos comprendidos por el presente Artículo que tengan por parte a algunas de las jurisdicciones o entidades de la Administración Pública Nacional detalladas en el inciso a) del Artículo 8° de la Ley de Administración Financiera y de los Sistemas de Control del Sector Público Nacional N° 24.156 y sus modificatorias.

Los precios de estos contratos sólo podrán redeterminarse de conformidad con las disposiciones de este régimen y sus normas complementarias.

ARTÍCULO 3°.- ADMISIBILIDAD DE LA REDETERMINACIÓN DE PRECIOS. Los precios de los contratos, correspondientes a la parte faltante de ejecutar, podrán ser redeterminados a solicitud de la contratista cuando los costos de los factores principales que los componen, reflejen una variación promedio ponderada de esos precios, superior en un CINCO POR CIENTO (5%) a los del contrato o al precio surgido de última redeterminación de precios, según corresponda.

El porcentaje fijado en el párrafo precedente podrá ser modificado por resolución conjunta de los MINISTROS DEL INTERIOR, OBRAS PÚBLICAS Y VIVIENDA, de TRANSPORTE y de ENERGÍA Y MINERÍA, con la previa intervención favorable de la COMISIÓN DE CONTROL Y SEGUIMIENTO del Régimen de Redeterminación de Precios de Contratos de Obra Pública y de Consultoría de Obra Pública de la Administración Pública Nacional.

ARTÍCULO 4°.- OPORTUNIDAD DE REDETERMINACIÓN DE PRECIOS. Los precios de los contratos se redeterminarán a partir del mes en que los costos de los factores principales que los componen hayan adquirido una variación de referencia promedio que supere el límite indicado en el Artículo precedente. Los precios de los contratos se certificarán de conformidad a lo establecido en el Artículo 9° del presente



[Firma]
Ing. Florencia Righelato Timoni
Div. Cómputos y Presupuestos
Estudios y Proyectos
D.P.O.S.E.R.



régimen.

Los nuevos precios que se determinen serán establecidos en el Acta de Redeterminación de Precios que el contratista y la comitente suscribirán al concluir el procedimiento establecido en el presente régimen.

ARTÍCULO 5°.- FACTORES PRINCIPALES DE LA ESTRUCTURA DE PRECIOS. Los nuevos precios se determinarán ponderando los siguientes factores según su probada incidencia en el precio total:

- a) El costo de los materiales y de los demás bienes incorporados a la obra.
- b) El costo de la mano de obra.
- c) La amortización de equipos y sus reparaciones y repuestos.
- d) Todo otro elemento que resulte significativo a criterio del comitente.

Los contratos de consultoría de obra pública sólo podrán redeterminarse en relación con las variaciones de los costos de mano de obra y de traslado. Solo en los casos en que a criterio del comitente, hubiere otros elementos que tengan probada y relevante incidencia en el precio total de la prestación, se podrá disponer la inclusión de otros factores en la estructura de ponderación y, en consecuencia, redeterminar dichos contratos de consultoría en relación con las variaciones de esos insumos.

Deberá incluirse en los Pliegos de Bases y Condiciones de cada procedimiento licitatorio la estructura de ponderación de insumos principales y las fuentes de información de los precios correspondientes.

Si la obra o servicio de consultoría fuere modificado, por razones de oportunidad, mérito o conveniencia y, como consecuencia de esa modificación, se sustituyere, modificase o suprimiere alguno de los componentes que se incluyeron en la estructura de ponderación de insumos principales, el comitente ajustará dicha estructura de ponderación en tal sentido, con la previa intervención de la Comisión de Evaluación, Coordinación y Seguimiento de los Procesos de Redeterminación de Precios, en el marco de lo previsto en el Artículo 20 del presente régimen.

ARTÍCULO 6°.- PRECIOS DE REFERENCIA. Los precios de referencia a utilizar para el procedimiento de redeterminación serán los informados por el INSTITUTO NACIONAL DE ESTADÍSTICA Y CENSOS (INDEC) o, en el caso de ser necesario, por otros organismos oficiales o especializados, aprobados por el comitente.

ARTÍCULO 7°.- FORMA DE REDETERMINACIÓN. Serán redeterminados cada uno de los precios de los ítems que componen el cómputo y presupuesto del contrato. A tal fin se utilizarán los análisis de precios o estructuras de costos de cada uno de los ítems desagregados en todos sus componentes, incluidas las cargas sociales y tributarias, o su incidencia en el precio total, los que no podrán ser modificados durante la vigencia del contrato.

Los precios o índices de referencia a utilizar para la determinación de la variación de cada factor que integran los ítems del contrato, serán los aprobados por el comitente al momento de la adjudicación.

ARTÍCULO 8°.- VARIACIÓN DE LOS PRECIOS. La variación de los precios de cada factor se calcula desde la oferta, o desde la última redeterminación, según corresponda, hasta el mes en que se haya alcanzado la variación de referencia promedio.

ARTÍCULO 9°.- NUEVOS PRECIOS. Los nuevos precios que se determinen se aplicarán a la parte de contrato faltante de ejecutar al inicio del mes en que se produce la variación de referencia promedio, excepto que se presente la situación establecida en el Artículo 12 del presente régimen.

En el supuesto de que la solicitud de redeterminación y adecuación provisoria se hubiere presentado pasados CUARENTA Y CINCO (45) días corridos contados desde el último día del mes en que se haya alcanzado la variación de referencia, los nuevos precios se aplicarán a la parte de contrato faltante de ejecutar a la fecha de aquella solicitud.

La variación promedio de los precios, siempre que se cumpla el supuesto del Artículo 3° del presente régimen, se tomará como base de adecuación provisoria de los precios del contrato prevista en el presente régimen, autorizándose a los comitentes a certificar las obras o servicios de consultoría que se ejecuten en los períodos que corresponda con los precios adecuados mediante el factor de adecuación

M. M. O. JORGE LUIS TRUPIANO
Director General
Dirección General Obras
Sanitarias de Entre Ríos
M. P. I. y S.

Página 7





de precios pertinente.

ARTÍCULO 10.- VARIACIONES DE CARGAS TRIBUTARIAS. Los aumentos de las alícuotas impositivas, aduaneras o de cargas sociales, trasladables al consumidor final, serán reconocidos en el precio a pagar al contratista a partir del momento en que entren en vigencia las normas que los dispongan, en su probada incidencia. Las reducciones de las alícuotas impositivas, aduaneras y/o de cargas sociales, trasladables al consumidor final, serán deducidas del precio a pagar.

ARTÍCULO 11.- RENUNCIA. La suscripción del Acta de Redeterminación de Precios, con la que culmina el procedimiento de redeterminación de precios, implica la renuncia automática del contratista a todo reclamo —interpuesto o a interponer en sede administrativa o judicial— por mayores costos, compensaciones, gastos improductivos y gastos o supuestos perjuicios de cualquier naturaleza resultantes del proceso de redeterminación y por la oportunidad de la aplicación del sistema de redeterminación de precios como resultado del cual se aprueban los precios incluidos en el acta de que se trata.

ARTÍCULO 12.- OBLIGACIONES EN MORA Y CUMPLIMIENTO PARCIAL. Los costos correspondientes a las obligaciones que no se hayan ejecutado conforme al último plan de trabajo aprobado, por causas imputables al contratista, se liquidarán con los precios correspondientes a la fecha en que debieron haberse cumplido, sin perjuicio de las penalidades que pudieren corresponder.

ARTÍCULO 13.- ANTICIPO FINANCIERO Y ACOPIO DE MATERIALES. En los contratos donde se haya previsto un pago destinado al acopio de materiales o el otorgamiento de anticipos financieros, los montos abonados por dichos conceptos no estarán sujetos al Régimen de Redeterminación de Precios de Contratos de Obra Pública y de Contratos de Consultoría de Obra Pública de la Administración Pública Nacional a partir de la fecha de su efectivo pago.

ARTÍCULO 14.- ADICIONALES Y MODIFICACIONES DEL CONTRATO. Los adicionales y modificaciones de obra o de los trabajos de consultoría estarán sujetos al mismo régimen de redeterminación de precios aplicado al contrato original. A dicho efecto, los precios serán considerados a valores de la última redeterminación de precios aprobada si la hubiere y les serán aplicables las adecuaciones provisorias de precios que se encuentren aprobadas para el contrato hasta ese momento.

ARTÍCULO 15.- CONTRATOS CON FINANCIAMIENTO DE ORGANISMOS MULTILATERALES. Los contratos que cuentan con financiación de organismos multilaterales de los cuales la Nación Argentina forma parte se regirán por las condiciones acordadas en los respectivos contratos de préstamo y supletoriamente por el presente régimen.

Para aquellos contratos que incluyan fuentes de financiamiento provenientes del exterior, en el marco de convenios celebrados por la Nación Argentina, ya sea de instituciones bancarias o de inversión, las cuales representen un porcentaje significativo del total del proyecto u obra, el comitente podrá establecer un régimen específico, de conformidad a las condiciones acordadas en los respectivos contratos de préstamo. Supletoriamente se regirán por el presente régimen. El porcentaje referido en el presente párrafo será el establecido por resolución conjunta de los **MINISTROS DEL INTERIOR, OBRAS PÚBLICAS Y VIVIENDA, de TRANSPORTE Y de ENERGÍA Y MINERÍA**, el cual no podrá ser inferior al **SETENTA POR CIENTO (70%)**.

CAPÍTULO II

PROCEDIMIENTO DE REDETERMINACIÓN DE PRECIOS

ARTÍCULO 16.- PROCEDIMIENTO. Los precios de los contratos deberán adecuarse de manera provisoria, para luego ser redeterminados definitivamente a la finalización del contrato, de acuerdo con las previsiones del presente régimen.

ARTÍCULO 17.- ADECUACIÓN PROVISORIA. Los contratistas solicitarán las adecuaciones provisorias sucesivas que se encuentren habilitadas por el presente régimen, correspondiendo la redeterminación definitiva de precios del contrato al finalizar el mismo, la que comprenderá todas las adecuaciones

~~Dr. M. P. JORGE LUIS TORRES~~
Director General
Dirección General Obras
Sanitarias de Entre Ríos
M.P.I y S

Ing. Florencia Eichenbaum Timoni
Div. Informática, Prestados
Estudios y Proyectos
D.P.O.S.E.R.





provisorias aprobadas.

ARTÍCULO 18.- PAUTAS PARA LA REDETERMINACIÓN DE PRECIOS. La redeterminación de precios regida por el presente régimen, deberá contemplar las siguientes pautas procedimentales:

- a) La solicitud de redeterminación de precios que realice el contratista debe respetar la estructura de precios por ítem presentada en el análisis de precios que forman parte de la oferta.
- b) Se redeterminarán los precios de cada uno de los ítems que componen el contrato.
- c) Los Pliegos de Bases y Condiciones de los procedimientos licitatorios deben incluir como normativa aplicable el presente régimen. Asimismo, cada jurisdicción u organismo debe incluir en la documentación licitatoria, la estructura de ponderación respectiva, conforme lo dispuesto en el Artículo 5° del presente régimen.
- d) La variación promedio debe calcularse como el promedio ponderado de las variaciones de precios de cada insumo, conforme a lo expuesto en el Artículo 8° del presente régimen.
- e) Las solicitudes de redeterminación de precios deben ser acompañadas de los antecedentes documentales e información de precios o índices suficientes y/o aquellos que el comitente exija en la documentación licitatoria junto con la solicitud de adecuación provisoria.
- f) Los nuevos precios que se determinen se aplicarán a la parte del contrato faltante de ejecutar, de conformidad con lo dispuesto en el Artículo 9° del presente régimen.

ARTÍCULO 19.- PLIEGOS DE BASES Y CONDICIONES. Los Pliegos de Bases y Condiciones de los procedimientos licitatorios incluirán:

- a) El Régimen de Redeterminación de Precios de Contratos de Obras Pública y de Consultoría de Obra Pública de la Administración Nacional, como norma aplicable.
- b) La estructura de ponderación de insumos principales o la estructura de costos estimada —la que también será de aplicación para establecer el porcentaje de adecuación provisoria— y las fuentes de información de los precios correspondientes.
- c) La obligación de los oferentes de presentar conjuntamente con la oferta la documentación que se indica a continuación:
 - I. El presupuesto desagregado por ítem, indicando volúmenes o cantidades respectivas y precios unitarios, o su incidencia en el precio total, cuando corresponda.
 - II. Los análisis de precios o estructura de costos de cada uno de los ítems, desagregados en todos sus componentes, incluyendo cargas sociales y tributarias.
 - III.- Los precios de referencia asociados a cada insumo incluido en los análisis de precios o en la estructura de costos, de conformidad con lo establecido en el Artículo 6 del presente régimen.
 - IV. El presupuesto desagregado por ítem y los análisis de precios o estructura de costos de cada uno de los ítems en soporte digital.

La falta de alguno de los elementos señalados precedentemente, implicará descalificación de la oferta correspondiente.

d) Modelo de solicitud de adecuación provisoria y redeterminación definitiva.

ARTÍCULO 20.- COMISIONES DE EVALUACIÓN, COORDINACIÓN Y SEGUIMIENTO DE LOS PROCESOS DE REDETERMINACIÓN DE PRECIOS. Cada jurisdicción u organismo creará una Comisión de Evaluación, Coordinación y Seguimiento de los Procesos de Redeterminación de Precios, la que intervendrá como órgano asesor técnico en los procedimientos de redeterminación de precios.

Dichas Comisiones podrán asesorar a la autoridad competente en todos los proyectos de pliegos licitatorios que contengan cláusulas de redeterminación de precios.

CAPÍTULO III

PROCEDIMIENTO DE ADECUACIÓN PROVISORIA DE PRECIOS

ARTÍCULO 21.- SOLICITUD DE ADECUACIÓN PROVISORIA DE PRECIOS. Las solicitudes de adecuación provisoria de precios deberán peticionarse ante el comitente, hasta TREINTA (30) días

W.M.O. JORGE LUIS TRUPIANO
Director General
Dirección General Obras
Sanitarias de Entre Ríos
M.P.I y S.



[Handwritten Signature]
Ing. Florencia Richiardi Timoni
Div. Computos y Presupuesto
Estudios y Proyectos
D.P.O.S.E.R.



corridos anteriores a la finalización de la ejecución de la obra o prestación del servicio. Vencido dicho plazo, ninguna solicitud será aceptada.

ARTÍCULO 22.- PLAZO. El plazo total del precitado procedimiento no podrá exceder los TREINTA (30) días hábiles contados desde presentada la solicitud hasta la firma del acto administrativo que se emita, para aceptar o denegar la adecuación provisoria.

ARTÍCULO 23.- PORCENTAJE DE ADECUACIÓN PROVISORIA. Las adecuaciones provisorias de precios serán equivalentes al NOVENTA POR CIENTO (90%) de la variación de referencia dicho porcentaje podrá ser modificado por resolución conjunta del MINISTERIO DEL INTERIOR, OBRAS PÚBLICAS Y VIVIENDA, del MINISTERIO DE TRANSPORTE y del MINISTERIO DE ENERGÍA Y MINERÍA. Las diferencias resultantes entre las adecuaciones provisorias de precios y las redeterminaciones definitivas serán liquidadas a valores del mes de la última redeterminación.

ARTÍCULO 24.- TRATAMIENTO DE PAGOS DE ACOPIO Y/O ANTICIPO FINANCIERO. En los contratos donde se haya previsto el pago de acopio de materiales y/o anticipos financieros, el porcentaje de adecuación se aplicará sobre el monto del certificado de avance neto de anticipo y/o acopio pagado.

ARTÍCULO 25.- DETERMINACIÓN DE LA VARIACIÓN DE REFERENCIA. La variación de referencia se establecerá utilizando los índices que surjan de la última publicación del organismo oficial que corresponda, al momento de la solicitud, conforme a lo establecido en el Artículo 6° del presente régimen.

ARTÍCULO 26.- FORMA DE SOLICITUD DE ADECUACIÓN PROVISORIA. El contratista deberá solicitar la adecuación provisoria de acuerdo al modelo de nota que como Anexo IA forma parte integrante del presente, en la que deberá constar la solicitud de redeterminación de precios del contrato respectivo, conforme a la normativa vigente. En dicha presentación se deberá acreditar que se ha verificado la variación de referencia establecida en el presente régimen, mediante el detalle del cálculo respectivo y acompañando la copia de respaldo de los índices utilizados para el cálculo.

ARTÍCULO 27.- ACTUACIÓN DE LA COMISIÓN DE EVALUACIÓN, COORDINACIÓN Y SEGUIMIENTO DE LOS PROCESOS DE REDETERMINACIÓN DE PRECIOS. Recibida la petición y corroborado el cumplimiento de los requisitos de admisibilidad, la Comisión de Evaluación, Coordinación y Seguimiento de los Procesos de Redeterminación de Precios que corresponda, procederá a registrarla y a emitir el pertinente informe.

El informe deberá:

- Verificar la procedencia de la solicitud presentada, en función de la documentación contractual.
- En caso de que el Pliego de Bases y Condiciones no cuente con la estructura de ponderación de insumos principales, propondrá una estructura de ponderación de acuerdo a las características del contrato, la que será aprobada por el comitente, en el plazo de TREINTA (30) días corridos de interpuesto el pedido. En este supuesto el plazo previsto en el Artículo 22 del presente régimen se contará a partir de la aprobación de la estructura de ponderación correspondiente.
- Verificar la correspondencia de los índices utilizados y el cálculo de la variación de referencia a fin de determinar si se encuentra habilitado el procedimiento de redeterminación solicitado.
- Determinar el porcentaje de variación a aprobar y el mes a partir del cual corresponde aplicar dicho porcentaje.
- Fijará el nuevo monto de la garantía de contrato teniendo en cuenta el porcentaje de variación de referencia que corresponde reconocer respetando el porcentaje estipulado en el contrato para dicha garantía.

El pago de cada certificado que incluya adecuaciones de precios o redeterminaciones de precios no puede ser liberado hasta que el contratista no presente una garantía de contrato a satisfacción del comitente de similar calidad que la original aprobada, en reemplazo de la anterior, por el monto total fijado.

ARTÍCULO 28.- ACTO ADMINISTRATIVO DE APROBACIÓN O RECHAZO DE LA ADECUACIÓN

M.M.C. JORGE LUIS TRUFINO
Director General
Dirección General Obras
Sanitarias de Entre Ríos
M.PI y S.



Ing. Florencia Richelato Timoni
Div. Control de Presupuestos
Estudios y Precios
D.P.O.S.E.R.



PROVISORIA. En el supuesto de ser procedente la solicitud de adecuación provisoria, la máxima autoridad de la jurisdicción u organismo emitirá el correspondiente acto administrativo aprobatorio de la adecuación provisoria de precios, previa intervención del servicio jurídico permanente competente.

Dicho acto dejará constancia de que se han cumplimentado los requisitos legales exigidos por la normativa vigente y fijará la adecuación provisoria de precios determinada, el mes a partir del cual corresponde su aplicación y el nuevo monto de la garantía de contrato que debe integrar el contratista.

En este acto administrativo los comitentes deberán adecuar, si correspondiere, el plan de trabajos y la curva de inversiones de la obra o del servicio de consultoría, sin exceder las previsiones presupuestarias y financieras que permitan el cumplimiento del nuevo precio contractual.

En el supuesto de que no se cumplimenten los extremos exigidos por el presente régimen, la máxima autoridad de la jurisdicción u organismo dictará el acto administrativo por el cual se rechace la solicitud de adecuación provisoria, previa intervención del servicio jurídico permanente competente.

La máxima autoridad de la jurisdicción u organismo podrá delegar la aprobación o rechazo de las adecuaciones provisorias de precios enmarcadas en el presente régimen.

ARTÍCULO 29.- NOTIFICACIÓN DE ADECUACIÓN PROVISORIA. El acto administrativo que apruebe o el que rechace la solicitud de adecuación provisoria o aquél que dispusiere de oficio la adecuación provisoria deberá ser notificado fehacientemente al contratista de conformidad con lo dispuesto en la Ley Nacional de Procedimientos Administrativos N° 19.549 y su decreto reglamentario.

En los casos en que los Pliegos de Bases y Condiciones de los procedimientos licitatorios hubieran exigido la denuncia de una casilla de correo electrónico con la formalidad de declaración jurada, la notificación prevista en el párrafo precedente podrá efectuarse por ese medio.

ARTÍCULO 30.- NUEVAS VARIACIONES. Advertida la existencia de nuevas variaciones de referencia que habiliten el mecanismo de redeterminación de precios y siempre que se cumpla con el plazo establecido en el Artículo 21, el contratista podrá solicitar nuevas adecuaciones provisorias de precios, cumplimentando nuevamente los requisitos exigidos por el presente régimen. Las adecuaciones provisorias de precios se tomarán como base para las siguientes que pudieren sustanciarse.

CAPÍTULO IV

REDETERMINACIÓN DEFINITIVA DE PRECIOS

ARTÍCULO 31.- REDETERMINACIÓN DEFINITIVA DE PRECIOS. El comitente procederá a realizar el cálculo correspondiente a la redeterminación de precios definitiva que se corresponda con las adecuaciones provisorias aprobadas al finalizar el contrato.

Sin perjuicio de lo expuesto, el comitente, de oficio o a pedido del contratista, en atención a las características particulares del contrato o a otras circunstancias que así lo exijan, podrá efectuar redeterminaciones definitivas durante la ejecución del contrato, con la periodicidad que se estime necesario.

ARTÍCULO 32.- PRESENTACIÓN DEL CONTRATISTA. En su presentación el contratista deberá acompañar el cálculo correspondiente a la redeterminación de precios definitiva, conforme la normativa vigente. Dicho cálculo debe ser presentado, además, en soporte digital y de forma tal que permita la trazabilidad del mismo para su verificación dentro de los NOVENTA (90) días corridos posteriores a la suscripción del acta de recepción provisoria.

ARTÍCULO 33.- INTERVENCIÓN DE LAS COMISIONES DE EVALUACIÓN, COORDINACIÓN Y SEGUIMIENTO DE LOS PROCESOS DE REDETERMINACIÓN DE PRECIOS. Corroborado el cumplimiento de los requisitos exigidos por el presente régimen, la Comisión de Evaluación, Coordinación y Seguimiento de los Procesos de Redeterminación de Precios correspondiente a la jurisdicción u organismo del comitente, verificará o efectuará los cálculos, según corresponda, y emitirá el respectivo Informe de Redeterminación Definitiva de Precios del Contrato.

ARTÍCULO 34.- ACTA DE REDETERMINACIÓN DE PRECIOS. El contratista y el comitente suscribirán





una Acta de Redeterminación de Precios en la que se determinarán los nuevos precios contractuales, que, como mínimo, deberá contener:

- a) La solicitud del contratista.
- b) Los precios redeterminados del contrato, con indicación del mes para el que se fijan dichos precios.
- c) El incremento de la obra o servicio de consultoría, expresado en monto y en porcentaje, correspondiente al período que se analiza.
- d) Los análisis de precios o la estructura de costos, como así también los precios o índices de referencia utilizados.
- e) La nueva curva de inversiones y el plan de trabajo, si correspondiere.
- f) Constancia de que la suscripción del Acta de Redeterminación de Precios implica la renuncia automática de la contratista a todo reclamo, con el alcance previsto en el Artículo 11 del presente régimen.
- g) Deberá establecer expresamente la finalización de los procedimientos de adecuaciones provisorias, consignando la diferencia en más o en menos que corresponderá ser certificada, la que será liquidada a valores de la fecha de la última redeterminación.

En el caso de que existan adecuaciones provisorias aprobadas posteriores a la redeterminación que se apruebe en el Acta de Redeterminación de Precios, en virtud de lo previsto en el segundo párrafo del Artículo 31 del presente régimen, las mismas no serán modificadas y se seguirán aplicando en los porcentajes que fueron aprobados.

ARTÍCULO 35.- INTERVENCIÓN DEL SERVICIO JURÍDICO. Previo a la suscripción del Acta de Redeterminación de Precios tomará la intervención de su competencia el servicio jurídico permanente de la jurisdicción u organismo del comitente.

ARTÍCULO 36.- SUSCRIPCIÓN DEL ACTA DE REDETERMINACIÓN DE PRECIOS. Cumplido lo establecido en los Artículos precedentes, el comitente y el contratista suscribirán, el Acta de Redeterminación de Precios correspondiente, la que producirá efectos una vez aprobada conforme con lo dispuesto en el Artículo 37 del régimen.

ARTÍCULO 37.- ACTO ADMINISTRATIVO DE APROBACIÓN O RECHAZO DEL ACTA DE REDETERMINACIÓN DE PRECIOS. En caso de que el procedimiento seguido se ajuste a las previsiones del presente régimen, la máxima autoridad de la jurisdicción u organismo emitirá el correspondiente acto administrativo aprobatorio del acta de redeterminación de precios.

En caso contrario, la máxima autoridad de la jurisdicción u organismo dictará el acto administrativo por el cual se rechace la de redeterminación de precios.

El plazo para resolver la aprobación o el rechazo de la redeterminación de precios será de NOVENTA (90) días hábiles.

La máxima autoridad de la jurisdicción u organismo podrá delegar la aprobación o rechazo del acta de redeterminación de precios.

ARTÍCULO 38.- REDETERMINACIÓN CON SALDO A FAVOR DEL COMITENTE. En el caso de que la redeterminación definitiva del precio del contrato arroje saldo a favor del Administración Pública, el comitente procederá al descuento resultante en el próximo pago que debiera realizar. Si no hubiere pagos posteriores que realizar, requerirá la devolución al contratista en un plazo de TREINTA (30) días corridos contados desde que fuera notificado en tal sentido, bajo apercibimiento de ejecutar el fondo de garantía o, en su defecto, de iniciar las acciones judiciales pertinentes para su cobro.

ARTÍCULO 39.- CERTIFICADOS. A los certificados emitidos como consecuencia de la aplicación del Régimen de Redeterminación de Precios de Contratos de Obra Pública y de Consultoría de Obra Pública de la Administración Pública Nacional —ya sean emitidos en virtud de redeterminaciones definitivas o adecuaciones provisorias—, les será de aplicación la normativa vigente que rige a los certificados de obra.

M. U. O. JORGE LUIS TRUPIANO

Director General
Dirección General Obras
Sanitarias de Entre Ríos
M.P.I y S.

Página 12



Florencia Timoni
Ing. Florencia Riquelme Timoni
Div. Cómputos y Presupuestos
Estudios y Proyectos
D.P.O.S.E.R.



CAPÍTULO V

CLÁUSULAS TRANSITORIAS

CLÁUSULA 1a.- En los casos de procedimientos de selección del contratista con oferta económica presentada y que no se encuentren adjudicados, el comitente podrá optar entre dejar sin efecto la licitación o solicitar a los oferentes calificados la aceptación de la aplicación a su oferta del presente régimen. En el caso de que los oferentes de los procedimientos mencionados en esta cláusula desistieran de la aplicación del presente régimen, no serán pasibles de penalización alguna por este motivo, aun cuando hubiere penalizaciones previstas en los Pliegos de Bases y Condiciones.

Los oferentes que adhieran a la aplicación del presente régimen en virtud de lo previsto en esta cláusula, y cuyas ofertas hubieren sido presentadas en el plazo de SEIS (6) meses anterior a la entrada en vigencia del presente régimen, deberán aceptar una quita en el monto de su oferta equivalente al CINCO POR CIENTO (5 %).

CLÁUSULA 2a.- Podrá aplicarse el Régimen de Redeterminación de Precios de Contratos de Obra Pública y de Consultoría de Obra Pública de la Administración Nacional, a los contratos de obra pública y a todos aquellos contratos que les fuera de aplicación el Decreto N° 1295 de fecha 19 de julio de 2002 y se encontraren adjudicados o en ejecución al momento de la entrada en vigencia del presente decreto.

La aplicación aquí prevista se realizará de conformidad y con los límites establecidos a continuación:

a) Los contratistas podrán adherirse al presente régimen, dentro del plazo de SESENTA (60) días de su entrada en vigencia. La adhesión deberá requerirse por escrito de acuerdo a la nota modelo que como Anexo IB forma parte integrante del presente régimen.

Vencido dicho plazo, ninguna solicitud de aplicación del régimen será aceptada.

En el supuesto de no adherirse, las redeterminaciones de precios que correspondan se registrarán por el sistema y la metodología de redeterminación de precios acordados, oportunamente, en los respectivos contratos.

b) Los precios de los contratos serán redeterminados a precios del mes anterior a la entrada en vigencia del presente régimen, desde los precios de la última Acta de Redeterminación aprobada o desde los precios básicos de contrato, según corresponda.

c) A tal efecto se considerará la variación de referencia operada en la estructura de ponderación de insumos principales del contrato.

d) A los fines de la fijación del nuevo precio contractual, no se aplicará lo dispuesto en el Artículo 4 "in fine" del Decreto N° 1295 de fecha 19 de julio de 2002.

e) Los precios así determinados serán de aplicación al faltante de obra existente a la fecha de entrada en vigencia del presente régimen y serán utilizados como base para futuras redeterminaciones.

f) Dichos precios serán formalizados mediante la suscripción de una Acta Acuerdo entre el comitente y el contratista.

g) Los comitentes deberán adecuar, si correspondiere, el plan de trabajos y la curva de inversiones de la obra, sin exceder las previsiones presupuestarias y financieras que permitan el cumplimiento del nuevo precio contractual.

h) Desde esta redeterminación en adelante los precios se redeterminarán de acuerdo a las previsiones del presente régimen.

i) La adhesión al régimen implicará la renuncia automática del contratista a todo reclamo por redeterminaciones anteriores no solicitadas, mayores costos, compensaciones, gastos improductivos, gastos o supuestos perjuicios de cualquier naturaleza resultantes de la aplicación de cualquier procedimiento de redeterminación y del presente capítulo.

CLÁUSULA 3a.- A las redeterminaciones de precios que correspondieren entre el período comprendido entre la fecha del contrato o de la última redeterminación aprobada —según corresponda— y la fecha de entrada en vigencia del presente decreto, les será de aplicación el Decreto N° 1295 de fecha 19 de julio

~~Ing. Jorge Luis Trupiano~~
Director General
Dirección General Obras
Sanitarias de Entre Ríos
M.P.I y S.



Ing. *[Signature]* Rachelato Timoni
Div. Computos y Presupuesto
Estudios y Proyectos
D.P.O.S.E.R.



de 2002.

No obstante lo establecido en el Artículo 3° del Decreto N° 1295 de fecha 19 de julio de 2002, tales redeterminaciones de precios serán de aplicación aun cuando el normal desenvolvimiento del plan de trabajos de los contratos indicados en el primer párrafo de la cláusula precedente, se hubiere visto afectado.

En tal caso, el comitente evaluará si corresponde la rescisión contractual y/o la aplicación de sanciones de conformidad a las previsiones contenidas en los respectivos contratos, cuando el plan de trabajo se hubiere visto afectado por razones imputables a la contratista.

CLÁUSULA 4a.- A todos los contratos a los que les fuere de aplicación el Decreto N° 634/2003, que se encuentren adjudicados o en ejecución al momento de entrada en vigencia del presente decreto, se les podrán aplicar las modificaciones dispuestas en virtud del Artículo 9° del presente, en las mismas condiciones establecidas en las Cláusulas precedentes.

ANEXO IA

SOLICITUD DE REDETERMINACIÓN y ADECUACIÓN PROVISORIA

FECHA SOLICITUD DD MM AAAA

CONTRATISTA

CUIT

DOMICILIO CONSTITUIDO

T.E.

DOMICILIO ELECTRONICO

OBRA

_____ (nombre completo, DNI), en mi carácter de _____ (presidente/socio gerente/apoderado), con facultades suficientes para suscribir la presente en nombre y representación del Contratista vengo a solicitar la Redeterminación de precios de la Obra/servicio de consultoría y la adecuación provisoria de precios previsto por el Decreto, acompañando el detalle de cálculo de la variación de referencia y copia de las publicaciones de las que surgen los índices utilizados.

Licitación Pública/Privada N°	
Fecha de Apertura de Ofertas	DD/MM/AAAA
Fecha de firma del Contrato	DD/MM/AAAA
Plazo Contractual	AÑOS/MESES/DIAS
Fecha de Inicio de Obra	DD/MM/AAAA
Redeterminación N°	

[Handwritten signature]
M.M. OJ JORGE LUIS TRUJANO
Director General Obras Sanitarias de Entre Ríos M.PI y S.



[Handwritten signature]
Ing. Florencia Righelato Timoni
Div. Cómputos y Presupuesto
D.P.O.S.E.R.



Porcentaje de Variación%
Mes y Año del disparo	MM/AAAA

Manifiesto con carácter de Declaración Jurada la veracidad de los datos consignados.
Saludo a Ud. muy atentamente.

.....
FIRMA Y ACLARACIÓN

ANEXO IB
 ADHESIÓN CLÁUSULA TRANSITORIA SEGUNDA DEL ANEXO DEL DECRETO.....
 FECHA DD MM AAAA
 CONTRATISTA
 CUIT
 DOMICILIO CONSTITUIDO
 T.E.
 DOMICILIO ELECTRONICO
 LICITACION PUBLICA/PRIVADA N°
 OBRA

_____ (nombre completo, DNI), en mi carácter de _____ (presidente/socio gerente/apoderado), con facultades suficientes para suscribir la presente en nombre y representación del Contratista vengo a adherir al régimen previsto por la Cláusula Transitoria Segunda del Decreto.....

Asimismo, renuncio a todo reclamo interpuesto o a interponer por redeterminaciones anteriores no solicitadas, mayores costos, compensaciones, gastos improductivos, gastos o supuestos perjuicios de cualquier naturaleza resultantes de la aplicación de cualquier procedimiento de redeterminación en los términos de lo dispuesto por la Cláusula Transitoria Segunda del Decreto N°

Saludo a Ud. muy atentamente.

.....
FIRMA Y ACLARACIÓN

 M. I. V. G. JORGE LUIS TRUPIANO
 Director General
 Dirección General Obras
 Sanitarias de Entre Ríos
 M. P. I. y S.



Fecha de publicacion: 19/05/2016

M. I. C. JORGE LOIS THOMANN
Director General
Dirección General Obras
Sanitarias de Entre Ríos
M. P. I. y S.



Ing. Florencia Righelato Timoni
Div. Cómputos y Presupuesto
D.P.O.S.E.R.



Obra:

“Ampliación Red Cloacal y conexiones domiciliarias – 1er Etapa”

Localidad:

Villa Urquiza

Departamento:

Paraná

PLIEGO GENERAL DE ESPECIFICACIONES TÉCNICAS

Ing. Florencia Richelato Timoni
Div. Cómputos y Presupuesto
Estudios y Proyectos
D.P.O.S.E.R.

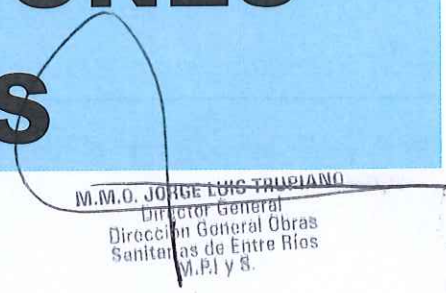
M.M.O. JORGE LUIS TRUBIANO
Director General
Dirección General Obras
Sanitarias de Entre Ríos
M.P.I y S.



PLIEGO GENERAL DE ESPECIFICACIONES TÉCNICAS

INDICE

CAPITULO I: MATERIALES

- Artículo N° 1: Cemento portland artificial.-
Artículo N° 2: Otros cementos.-
Artículo N° 3: Agregado grueso y fino para morteros y hormigones.-
Artículo N° 4: Aditivos y agua para morteros y hormigones.-
Artículo N° 5: Barras de acero para hormigones armados.-
Artículo N° 6: Cal grasa en terrones.-
Artículo N° 7: Cal grasa en polvo.-
Artículo N° 8: Cal hidráulica en polvo.-
Artículo N° 9: Ladrillos comunes.-
Artículo N° 10: Ladrillos Prensados.-
Artículo N° 11: Cascotes de ladrillos.-
Artículo N° 12: Polvo de ladrillos.-
Artículo N° 13: Materiales elásticos para sellado de juntas.-
Artículo N° 14: Pisos y revestimientos para baldosas cerámicas.-
Artículo N° 15: Mosaicos graníticos.-
Artículo N° 16: Mosaicos Calcáreo.-
Artículo N° 17: Azulejos.-
Artículo N° 18: Tejas.-
Artículo N° 19: Pinturas.-
Artículo N° 20: Masilla.-

CAPITULO II: CAÑERÍA, PIEZAS ESPECIALES, VALVULAS, ACCESORIOS Y MATERIALES VARIOS

- Artículo N° 21: Cañería, tuberías, piezas especiales y juntas de goma.-
Artículo N° 22: Hierro de fundición gris para cañería, válvulas, tapas, rejillas y piezas especiales en general.-
Artículo N° 23: Válvulas y accesorios.-

CAPITULO III: LEVANTAMIENTO Y REFACCIONES DE AFIRMADOS, PAVIMENTOS Y VEREDAS

- Artículo N° 24: Demolición, depósito y transporte de los materiales extraídos de los afirmados, pavimentos y veredas.-
Artículo N° 25: Refección de afirmados y pavimentos.-
Artículo N° 26: Refección de veredas.-
Artículo N° 27: Formas de liquidar la refección de afirmados, pavimentos y veredas.-

CAPITULO IV: EXCAVACIONES

- Artículo N° 28: Alcance de los precios unitarios.-
Artículo N° 29: Replanteo definitivo.-
Artículo N° 30: Estudio de suelos.-
Artículo N° 31: Perfil de las excavaciones.-
Artículo N° 32: Medio y sistema de trabajos a emplear en la ejecución de las excavaciones.-

Ing. M. C. JORGE LUIS TRUPIANO
Director General
Dirección General Obras
Sanitarias de Entre Ríos
M.P. y S.

Ing. Florencia Pacheco Lima
Div. Computos y Proyectos
D.P.O.S.E.R.



- Artículo N° 33:Excavaciones a cielo abierto, enmaderamiento, apuntalamientos y Tablestacados metálicos.-
- Artículo N° 34:Liquidación de excavaciones practicadas a cielo abierto.-
- Artículo N° 35:Excavación en túnel – entibamientos.-
- Artículo N° 36:Liquidación de excavaciones practicadas en túnel.-
- Artículo N° 37: Eliminación de agua en las excavaciones – depresión de las napas subterráneas, bombeos y drenajes.-
- Artículo N° 38: Empleos de explosivos para las disgregaciones del terreno
- Artículo N° 39: Puentes, planchadas y pasarelas.-
- Artículo N° 40: Desagües públicos y domiciliarios.-
- Artículo N° 41: Interrupciones del tránsito, carteles indicadores, medidas de seguridad
- Artículo N° 42: Apuntalamiento, derrumbes.-
- Artículo N° 43: Rellenos y terraplenamientos.-
- Artículo N° 44: Depósito de los materiales extraídos de las excavaciones.-
- Artículo N° 45: Transporte de materiales sobrantes de las excavaciones y rellenos.-

CAPITULO V: MAMPOSTERÍA Y REVOQUES

- Artículo N° 46: Consolidación del asiento de fundaciones.-
- Artículo N° 47: Mampostería de ladrillos comunes.-
- Artículo N° 48: Mampostería de ladrillos a la vista – toma de juntas.-
- Artículo N° 49:Revoques y enlucidos
- Artículo N° 50: Vanos y dinteles
- Artículo N° 51: Pisos, veredas y zócalos.-
- Artículo N° 52: Capas aisladoras horizontales.-
- Artículo N° 53: Tabiques aisladores verticales.-

CAPITULO VI: HORMIGONES Y MORTEROS

- Artículo N° 54:Hormigones.-
- Artículo N° 55:Morteros para mamposterías y rellenos.-
- Artículo N° 56:Preparación de las mezclas.-
- Artículo N° 57:Cantidad de agua para el empaste.-
- Artículo N° 58:Cajones y medidas para el dosaje del cemento y de los agregados finos y gruesos.-

CAPITULO VII: ESTRUCTURAS DE HORMIGÓN ARMADO.-

- Artículo N° 59:Moldes y encofrados.-
- Artículo N° 60:Precauciones anteriores al moldeo.-
- Artículo N° 61:Precauciones a adoptar en el hormigón.-
- Artículo N° 62:Colado del hormigón en los moldes.-
- Artículo N° 63:Apisonado del hormigón.-
- Artículo N° 64:Vibrado de hormigón.-
- Artículo N° 65:Hormigón bajo agua.-
- Artículo N° 66:Hormigones con fríos intensos.-
- Artículo N° 67:Curado de las estructuras.-
- Artículo N° 68:Juntas de construcción.-
- Artículo N° 69:Plazo para el desencofrado.-
- Artículo N° 70:Dobladura de las barras.-
- Artículo N° 71:Empalme de barras y ganchos.-
- Artículo N° 72:Colocación de armaduras.-
- Artículo N° 73:Variación de los diámetros de las barras.-

Ing. W. D. JORGE LUIS TRUPIANO
Director General
Dirección General Obras
Sanitarias de Entre Ríos
M.P.I y S.



Artículo N° 74:Medición, liquidación y alcances de los precios de hormigones.-

Artículo N° 75:Obras de arte viales, proyecto y ejecución de encofrados, puentes de servicios

CAPITULO VIII: COLOCACIÓN DE CAÑERÍA Y ACCESORIO Y CONSTRUCCIONES IN-SITU DE CONDUCTOS DE HORMIGÓN.-

Artículo N° 76:Conductos de hormigón IN-SITU.-

Artículo N° 77:Planos y planillas definitivos.

Artículo N° 78:Precauciones a adoptar en la colocación de cañerías y piezas especiales de cualquier naturaleza, verificación aplastamiento y desinfección.-

-Artículo N° 79:Cruce con cañerías.-

Artículo N° 80:Cruce de vías férreas y rutas.-

Artículo N° 81:Cámaras de empalmes y sumideros.-

Artículo N° 82:Bocas de registro.-

Artículo N° 83:Subpresión.-

CAPITULO IX: ESPECIFICACIONES VARIAS.-

Artículo N° 84:Cama de arena para asiento de cañerías.-

Artículo N° 85:Agua para la prueba de cañerías.-

Artículo N° 86:Análisis de tierra y agua subterráneas.-

Artículo N° 87:Protecciones anticorrosivos.-

Artículo N° 88:Ensayo de resistencia del terreno.-

Artículo N° 89:Planos de detalles – planillas de armaduras.-

Artículo N° 90:Pruebas hidráulicas de las cañerías.-

Artículo N° 91:Colocación de caños de cloaca en boca de registro para futuras ampliaciones.-

Artículo N° 92:Acometidas de las colectoras que concurren a boca de registro existente.-

Artículo N° 93:Conexiones domiciliarias externas de cloaca.-

Artículo N° 94:Conexiones domiciliarias externas de agua.-

Artículo N° 95:Planilla N° 1.-

Artículo N° 96:Planilla N° 2.-

Artículo N° 97:Planilla N° 3.-

M. M. J. JORGE LUIS TRUPIANO
Director General
Dirección General Obras
Sanitarias de Entre Ríos
M. P. I y S

Ing. Florencia Ghelato Timoni
Div. Estudios y Presupuesto
D.P.O.S.E.R.



PLIEGO GENERAL DE ESPECIFICACIONES TÉCNICAS

CAPITULO I: MATERIALES

Artículo N° 1: Cemento portland artificial

Los cementos a utilizar en la obra se ajustarán a las especificaciones del Reglamento CIRSOC 201 y Anexos.-

Artículo N° 2: Otros cementos.-

Cuando por razones especiales el Contratista estimará necesario recurrir al empleo de cementos especiales, deberá solicitar a la Inspección la autorización correspondiente, debiendo justificarlo en cada caso.-
Previamente a la utilización de tales elementos, el Contratista entregará las muestras y datos garantizados del mismo para su aprobación mediante los ensayos correspondientes, siendo por su cuenta todos los gastos que a ese fin se originen.-
Además deberá documentar debidamente el tiempo de estacionamiento de ese material, pues deberá ser de muy reciente fabricación.-

Artículo N° 3: Agregados grueso y fino para morteros y hormigones.-

Los agregados finos a utilizar en los hormigones y morteros a ejecutar en las obras se ajustarán a las especificaciones del Reglamento CIRSOC 201 y Anexos.-

Artículo N° 4: Aditivos y agua para morteros y hormigones.-

Los aditivos y agua a utilizar en los hormigones y morteros a ejecutar en las obras se ajustarán a las especificaciones del Reglamento CIRSOC 201 y Anexos.-

Artículo N° 5: Barras de acero para hormigón armado.-

Las barras de acero a utilizar en las estructuras de hormigón Armado deben estar en un todo de acuerdo con lo especificado en el **CIRSOC 201 y Anexos**, y siempre que en el Pliego Particular de Especificaciones Técnicas no se especifique lo contrario se utilizará el acero para estructuras ADN – 420.-

Artículo N° 6: Cal grasa en terrones.-

Provenirá de la cocción de calcáreos de gran pureza; deberá contener noventa por ciento (90%) de óxido de calcio y ser de reciente fabricación.- Una vez apagada deberá formar una masa pastosa y completamente uniforme.-
Los terrones se apagarán en bateas impermeables en forma paulatina, luego se hará pasar a través de una malla fina de alambre y se la depositará en una fosa abierta en el terreno, revestida de ladrillos, donde se dejará estacionar diez días (10) como mínimo antes de usarla, cuidando que no se fragüe.-

Artículo N° 7: Cal grasa en polvo.-

Se obtendrá por extinción en fábrica de cal grasa en terrones especificado en el Artículo N° 6 y deberá contener el noventa por ciento (90%) de óxido de calcio.-
El contratista deberá justificar que la cal que utilice es de reciente extinción, sin cuyo requisito no se permitirá su empleo.-
La cal deberá proveerse en envases herméticos y depositarse en lugares secos al amparo de la intemperie.-

Artículo N° 8: Cal hidráulica en polvo.-

Provenirá de la cocción de calcáreos que contengan silicato de alúmina y magnesia y cuya extinción haya sido efectuada cuidadosamente en fábrica.-

Ensayada en un mortero normal de proporción: Una (1) parte de cal hidráulica y tres (3) partes de arena normal en peso, deberá dar a los Veintiocho (28) días una resistencia a la compresión de treinta kilogramos por centímetros cuadrados (30 Kg/cm²).-

La cal deberá proveerse en envases herméticos y depositarse en lugares secos al amparo de la intemperie.-

Ing. Marcelo Pinhalato Timoni
Div. Computación e Ingreso
Estudios y Proyectos
D.P.O.S.

M. M. C. JORGE LUIS TRUPIANO
Director General
Dirección General Obras
Sanitarias de Entre Ríos
M.P.I y S.



Artículo N° 9: Ladrillos comunes.-

Serán bien cocidos, sin vitrificaciones ni rajaduras y aristas bien definidas, golpeados entre sí deberán dar un sonido metálico.-

Se emplearán ladrillos de las dimensiones comunes en plaza, o sea de 5cm x 12.5cm x 27cm aproximadamente, pero no se permitirá el empleo de ladrillos de menos de 26.5cm de longitud.-

Los ladrillos ensayados en probetas formadas por dos medios de ladrillos unidos con morteros K, deberán presentar una resistencia mínima al aplastamiento de 80 Kg/cm2.-

Artículo N° 10: Ladrillos prensados.-

Serán de Estructuras compacta, aristas vivas y caras planas sin rajaduras o rebabas.- Estarán uniformemente cocidos, pero sin vitrificaciones y no deberán presentar núcleos calizos.- Sus dimensiones deberán ser aproximadamente de 5.5cm x 11cm x 23cm.-

Los ladrillos ensayados en probetas formadas por dos medios ladrillos unidos con morteros K, deberán presentar una resistencia mínima al aplastamiento de 100Kg/cm2.-

Artículo N° 11: Cascote de ladrillos.-

Provenirán de la molienda de ladrillos, bien cocidos o de mampostería asentadas con mezcla de cal o cemento, deberán ser limpios, libres de tierra, yeso o polvo.- El tamaño de los trozos oscilará entre 1.5cm y 5cm.-

Artículo N° 12: Polvo de ladrillos.-

Se obtendrá por trituración de ladrillos, bien cocidos o de cascote de los especificados en el Artículo N° 11.-

No deberá contener yeso ni tierra y en mínimas proporciones podrá contener mortero de cal proveniente de demolición de mampostería.-

Artículo N° 13: Materiales elásticos para sellado de juntas.-

Para el sellado de juntas de dilatación en todo tipo de estructuras el Contratista propondrá a la Inspección los materiales a utilizar, acompañando folletos e indicaciones para la colocación fijadas por el fabricante.-

Si la Inspección lo considera procedente podrá requerir muestras y realizar ensayos para verificar el comportamiento. Todos los gastos que demanden estas provisiones y ensayos serán por cuenta del Contratista.-

Una vez aprobados los materiales, el Contratista no podrá reemplazar los mismos sin la autorización escrita de la Inspección.-

Artículo N° 14: Pisos y revestimientos de baldosas cerámicas.-

Todos los pisos y revestimientos de baldosas cerámicas serán del tipo esmaltado de primera calidad, resistentes a la acción del agua fría o hirviendo, ácidos o álcalis y no deberá acusar rajaduras ni cuarteamiento, de origen nacional, excepto que las especificaciones Técnicas Particulares fijen lo contrario.-

Para los pisos deberán ser tipo mono cocción para alto tránsito, calidad IP5.-

Cuando existan encuentros con cantos vivos y en terminaciones que no coincidan con un encuentro de paredes, los mismos deberán ser protegidos mediante la utilización de cantoneras de aluminio natural en toda su longitud, tanto vertical como horizontal.-

Para su colocación se utilizarán adhesivos y pastinas de marcas reconocidas y primera calidad.-

Cuando los revestimientos se coloquen en núcleos húmedos los adhesivos serán hidrófugos.-

Previo al ingreso a obra de los materiales el Contratista entregará muestras y especificaciones técnicas a la Inspección y una vez aprobadas por la misma no podrán ser reemplazados sin una autorización escrita.-

Artículo N° 15: Mosaicos graníticos.-

Los mosaicos graníticos estarán constituidos por tres capas de morteros diferentes, superpuestas y prensadas, de preferencia con prensa hidráulica.-

La capa superior aparente, o pastina, estará constituida por gránulos de mármoles de tamaño a convenir, empleando los cementos necesarios para conseguir piezas iguales en tonalidad, aspecto y resistencia a las muestras que la Inspección apruebe en cada caso.- El espesor de la pastina no deberá ser menor de 5mm y el espesor total del mosaico de 20mm.- No se permitirá el empleo de mosaicos que no tengan un estacionamiento mínimo de veinte (20) días.-

Ing. Florencia Riquelme Timoni
Div. Computación y Presupuesto
Estudios y Proyectos
D.P.O.S.E.R.

M. IV. V. JUNGLE LOIS THORNTON
Director General
Dirección General Obras
Sanitarias de Entre Ríos
M.P.I y S.



Artículo N° 16: Mosaicos calcáreos.-

Los mosaicos calcáreos o de cemento comprimido estarán constituidos por tres (3) capas de morteros diferentes superpuestas y prensadas, de preferencia con prensa hidráulica.-

La capa de mortero aparente o pastina estará constituida por cemento y arena coloreados con polvo de mármol y ocre, a fin de conseguir piezas similares en tonalidad y resistencia a las muestras que la Inspección apruebe en cada caso.- El Espesor mínimo de la capa aparente será de tres milímetros (3mm) y el espesor total del mosaico de veinte milímetros (20mm).-

No se permitirá la colocación de mosaicos que no tengan veinte (20) días de estacionamiento como mínimo.-

Artículo N° 17: Azulejos.-

Los azulejos serán de 0.15x0.15m de color uniforme, bien planos y de espesor constante, de fabricación nacional.- Su esmalte vítreo será de primera calidad, resistente a la acción del agua fría o hirviendo, ácidos o álcalis y no deberá acusar rajaduras ni cuarteamiento.-

Sus bordes bien rectos, se rechazarán las piezas que presenten alguna cachadura en los mismos.- Las piezas para terminación superior y para ángulos salientes, serán también de 0.15x0.15 m y tendrán un canto redondeado.-

Para su colocación se utilizarán adhesivos y pastinas de marcas reconocidas y primera calidad.-

Cuando los revestimientos se coloquen en núcleos húmedos los adhesivos serán hidrófugos.-

Previo al ingreso a obra de los materiales el Contratista entregará muestras y especificaciones técnicas a la Inspección y una vez aprobadas por la misma no podrán ser reemplazados sin una autorización escrita.-

Artículo N° 18: Tejas.-

Las tejas serán del tipo colonial esmaltadas, procedente de fábricas de reconocida competencia a juicio de la Inspección, de dimensiones, coloración y tonalidad uniforme, de primera calidad y de un solo tipo, sus dimensiones serán de aproximadamente de 0.20 o 0.13m de ancho y de 0.42 de largo, excepto que las Especificaciones Técnicas Particulares fijen otro modelo y/o características.-

Artículo N° 19: Pinturas.-

Serán de marcas reconocidas y calidad aceptada por la Inspección, elaboradas bajo Normas IRAM.-

Artículo N° 20: Masilla.-

La masilla será homogénea fabricada con tiza y aceite de linaza aprobada.- No se permitirá el uso de masilla vieja, ablandada por un exceso de aceite.-

CAPITULO II: CAÑERÍAS, PIEZAS ESPECIALES, VALVULAS, ACCESORIOS Y MATERIALES VARIOS.-

Artículo N° 21: Cañerías, tuberías, piezas especiales y juntas de goma.-

Cuando el Contratista deba contemplar el suministro de cañerías, tuberías y piezas especiales de hierro fundido, acero, material vítreo, hormigón simple, armado o pretensado, asbestos cemento, policloruro de vinilo (P.V.C.), poliéster reforzado con fibra de vidrio (P.R.F.V.) y polietileno de alta densidad (PEAD), su fabricación y recepción se ajustará a las especificaciones en fabricación y dimensiones según Normas IRAM.-

Todas las cañerías y tuberías que se utilicen para la ejecución de la obra deberán poseer SELLO DE CALIDAD IRAM o el certificado de aprobación por lote de IRAM.-

En el caso que las juntas a realizar sean con aros de goma, los mismos deben poseer SELLO DE CALIDAD IRAM o aprobación por lote por parte de IRAM, para conducir líquidos cloacales de acuerdo a la Norma IRAM 113.047 o 113.035 y para agua potable Norma IRAM 113.048 o 113.035, debiendo tener en relieve la inscripción "agua" o "cloaca" según corresponda.-

Artículo N° 22: Hierro de fundición gris para cañerías, válvulas, tapas, rejillas y piezas especiales en general.-

El material será fundición gris de la mejor calidad, homogénea, no quebradiza, libre de desigualdades o proyecciones, partes porosas, agujeros, sopladuras y/u otros defectos de cualquier naturaleza y presentará su textura gris, compacto y regular.- Deberá ser a la vez dulce y tenaz, fácil de trabajar al buril y a la lima y deformable al martillo.- Para comprobar su calidad se someterá la fundición a los siguientes ensayos:

Ing. Florencia Chabalero Tinoni
Div. Computos y Proyectos
Estudios y Proyectos
D.P.O.S.E.R.



"2022 – Las Malvinas son argentinas"

Tracción: Se colocarán barras de ensayo que tengan en el medio de su longitud una sección circular de 0.025 m de diámetro y terminada en cada extremidad por un ojo sacado en el colado de la fundición o perforado en frío.- Estas barras deberán soportar sin romperse un esfuerzo de tracción de 14 kg/mm² de sección y aplicados en forma progresiva.-

Flexión: Se colocarán horizontalmente y en molde de arena seca, barras de ensayos de 1,00m de largo y una sección rectangular de 0.025 m x 0.050 m.- Estas barras apoyadas de planos sobre dos aristas distante una de otra 0.61m, deberán resistir sin romperse una carga total de 920kg aplicado en forma progresiva en su punto medio.- La flecha inmediatamente antes de la rotura no será menor de 7.5mm.-

Dureza: Se harán ensayos de durezas sobre las probetas extraídas, las que deberán acusar una dureza Brinel máxima de 210Kg./mm².-

Los valores fijados deberán ser satisfechos con el promedio de las probetas ensayadas, correspondientes a cada colado, pero cada probeta deberá satisfacer las exigencias establecidas, disminuidas e incrementadas en un diez por ciento (10%) según corresponda.-

El peso específico será de 7,2tn/m³.-

El Contratista con la debida anticipación hará las gestiones pertinentes ante el Ente responsable a fin de que se designe al Inspector que deberá estar presente en la fábrica en todas las coladas de las piezas y que indicará la cantidad de barras de ensayos que se prepararán, las que serán superiores a tres (3) por colada.-

Artículo N° 23: Válvulas y accesorios.-

Su fabricación y recepción en obra se ajustará a las Normas IRAM correspondientes a cada una de ellas.

CAPITULO III: LEVANTAMIENTO Y REFACCIONES DE AFIRMADOS, PAVIMENTOS Y VEREDAS.-

Artículo N° 24: Demolición, depósito y transporte de los materiales extraídos de los afirmados, pavimentos y veredas.-

El Contratista deberá solicitar autorización a la Municipalidad para remover los afirmados y depositar en la vía pública los materiales extraídos.-

Previo a la demolición de los pavimentos y veredas, cualquiera sea el material con el cual se encuentran construidos, se marcarán los bordes del sector a demoler y se realizará un aserrado mecánico en un espesor mínimo de 0,05m. Si durante la demolición o la ejecución de los restantes trabajos los bordes aserrados sufren deterioros, antes de la reconstrucción se deberá realizar un aserrado paralelo y demoler y reconstruir el sector que quede dentro de dichos aserrados, de tal manera que una vez reconstruido, los bordes del sector nuevo y del que quedó existentes queden sin ningún tipo de deterioro. Los aserrados serán siempre en línea recta y los bordes de los sectores a demoler serán paralelos entre sí.

Para el caso de que los sectores a demoler tengan juntas de dilatación, las mismas serán respetadas en la reconstrucción. El sellado de estas se efectuará con mortero bituminoso, colocado en caliente.-

El material proveniente del levantamiento de afirmado y pavimentos se utilizará en forma de muros perimetrales, de manera de poder depositar en el recinto que se forme con los mismos el material extraído de los contrapisos.- Estos depósitos se harán, en general en la vía pública cuidando de no producir entorpecimientos al tránsito y el libre escurrimiento de las aguas superficiales.-

Si los recintos detallados en el párrafo anterior se hicieran en la vereda, se deberá colocar sobre las mismas una capa de arena o tabloncitos de madera para evitar deterioros en aquellas, pero si por cualquier causa se produjeran desperfectos, deberá repararlos el Contratista, por su cuenta.-

Los mosaicos, baldosas, etc., extraídos de las veredas se aplicarán en las mismas, en forma de permitir el paso de los peatones.-

Si por cualquier causa no fuera posible depositar en la vía pública los materiales extraídos de los afirmados, pavimento y veredas, será por cuenta del Contratista la locación de terrenos locales para depositarlos, sean estos de propiedad particular o fiscal.-

El transporte y manipuleo de materiales provenientes de la remoción de afirmados, pavimentos y veredas, y de los sobrantes de su refección serán por cuenta del Contratista y regirán a este respecto las mismas especificaciones que para el transporte del material sobrante de las excavaciones.-

M.M. JORGE LUIS TRUPIANO
Director General
Dirección General Obras
Sanitarias de Entre Ríos
M.P.I y S.

Ing. Florencia Righelato Tiranti
Dv. Computación y Presupuesto
Estudios y Proyectos
D.P.O.S.E.R.



Artículo N° 25: Refección de afirmados y pavimentos.-

La refección de afirmados y pavimentos estarán a cargo del Contratista, si no se especifica expresamente lo contrario el Pliego de Especificaciones Particulares.-

La refección de afirmados y pavimentos que no tengan contrato de conservación de entidades ajenas a la Municipalidad, la efectuará el Contratista, salvo otra indicación del Pliego de Especificaciones.-

La demolición y refección de pavimentos y veredas se ajustará a las especificaciones del CAPITULO III del Pliego General de Especificaciones Técnicas y los rellenos de zanja y/o pozos en coincidencia con los mismos, al CAPITULO IV del mismo Pliego.-

La reconstrucción de los pavimentos se ajustará a las especificaciones que para el mismo fije la Municipalidad de la localidad donde se construye la obra, Vialidad Provincial y/o Nacional, según corresponda.-

Las exigencias mínimas para la reconstrucción de pavimentos consisten en el relleno de las zanjas y/o pozos de acuerdo a las especificaciones del Artículo 43° del Pliego del presente Pliego, una sub-base de broza-cemento al 10% de 0,20m de espesor, con compactación tal que la densidad sea el 98% de la obtenida en el ensayo Proctor de acuerdo a las Normas AASHO-T99 y una base de iguales características, pero con una densidad del 100%. Las bases y subbases de asiento de los pavimentos, a propuesta del Contratista y aceptación de la Inspección, se pueden realizar con broza cemento en pasta, elaborada en plantas de hormigón, con un porcentaje del 15% de cemento. Si las especificaciones de la Municipalidad de la localidad donde se construye la obra, Vialidad Provincial y/o Nacional, según corresponda, superan estas exigencias, los trabajos se deberán ejecutar de acuerdo a lo que fijen estos Organismos y en ningún caso la Contratista podrá reclamar ningún tipo de adicional y/o resarcimiento económico por este motivo. Para el caso de pavimentos asfálticos el espesor mínimo será de dos (2) capas de cinco (5) centímetros compactada cada una y para las de hormigón será de dieciocho (18) centímetros con una malla SIMA de Ø 4,2mm y abertura 10 x 10cm, excepto que los existentes tengan un espesor superior en cuyo caso se reconstruirá a las condiciones de éstos.-

La cubierta de los pavimentos se ejecutará según el material constitutivo de la misma, del modo que se indica a continuación:

Para las calzadas de hormigón se ejecutará con un hormigón H 30 con una malla sima de Ø 4,2mm y abertura 0,10 x 0,10m, vibrándolo adecuadamente, con un espesor mínimo igual al existente, pero en ningún caso inferior a 18 cm. Si la armadura del pavimento existente supera la especificada, se deberá respetar la del existente.-

Entre el material colocado y los bordes existentes rectificadas se construirá una junta, en todo su espesor, de 0,019m de espesor, la que deberá ser sellada con mortero bituminoso colocado en caliente, el que deberá ser propuesto por el Contratista y aprobada por la Inspección.-

En todos los casos en que la apertura afecte juntas, cualquiera sea su tipo, las mismas deberán reconstruirse conforme a las existentes.-

Los trabajos de hormigonado se considerarán correctamente ejecutados cuando, cumplidas las tareas de enrasamiento y alisado, no se verifiquen en la superficie depresiones o resaltos superiores a 0,3 cm.-

Cuando la calzada tenga pavimento asfáltico, la reconstrucción se realizará colocando una mezcla asfáltica en capas sucesivas de un espesor máximo de 0,07m por capa, que se compactarán adecuadamente cuando aún se halla caliente la mezcla con elementos mecánicos. El tipo de mezcla a utilizar debe ser propuesto por el Contratista y aprobado por la Inspección. Se respetará el espesor de la carpeta existente, pero en ningún caso la reparación tendrá un espesor inferior a 0,10m.-

En todos los casos en que se deba demoler y reconstruir el cordón o cordón cuneta de hormigón deberá ejecutarse con hormigón H 30 vibrado, espesor mínimo de cuneta 18cm, armado con una malla SIMA Ø 4,2mm y abertura 10 x 10cm y los cordones llevarán estribos cada 20cm Ø 6mm y longitudinalmente en la parte superior dos (2) hierros de construcción Ø 8mm. Si los cordones y cordones cunetas existentes tienen un espesor y/o armadura superior a lo especificado, se deberán respetar lo de los existentes.-

Cuando se trate de afirmados y pavimentos en los que puede utilizarse para su reconstrucción los materiales provenientes de su demolición, tales como restos de asfalto, tosca triturada, grava, cascotes de hormigón, broza, ripio, arena, etc., el Contratista adoptará las medidas necesarias para evitar pérdidas, contaminación, deterioros o cualquier otra causa de inutilización, pues será por su cuenta la reposición de los materiales que faltaran, o pagará a su presentación las facturas que por reposición de esos materiales sean presentadas por la Municipalidad, Empresa o Entidades que tengan a su cargo la conservación de los afirmados y pavimentos. Para estos casos la mano de obra de retiro, conservación y reposición de los materiales y ejecución del mejorado en la calzada será provista por el Contratista. Cuando la superficie del suelo en la que hubieran practicado excavaciones estuviera desprovista de afirmados y pavimentos, será por cuenta y cargo del Contratista la compactación y abovedado hasta dejar el terreno en la forma primitiva.-

Ingr. Florencia Michelato Tinelli
Div. Computación y Presupuesto
Estudios y Proyectos
D.P.O.S.E.R.

JORGE LUIS TRUJANO
Director General
Dirección General Obras
Sanitarias de Entre Ríos
M.P.I y S.



"2022 – Las Malvinas son argentinas"

La refección de afirmados y pavimentos deberá quedar terminado satisfactoriamente, seis (6) días después de concluido el relleno de la excavación respectiva, a contar desde la fecha en que la Inspección haya ordenado su reconstrucción.- Por cada día de retraso que exceda este plazo y en cada caso comprobado, el Contratista se hará pasible a la multa de hasta cinco (5) veces el jornal diario para el oficial obrero del gremio de la construcción vigente en el momento de la infracción.- Cualquier hundimiento en los afirmados y pavimentos reconstruidos deberá ser reparado por el Contratista por su cuenta, dentro de los cinco (5) días corridos de notificado y en caso de no hacerlo así, la Dirección ejecutará los trabajos de reparación y su importe se descontará de los Certificados, del depósito de garantía o del fondo de reparo.- Para el caso de que en el Contrato no exista un ítem específico para la demolición y reconstrucción de los pavimentos su precio se debe prorratear en el precio unitario de la excavación u obras de arte para la cual se realiza.-

Artículo Nº 26: Refección de veredas.-

La refección de veredas estará a cargo del Contratista.-

Previo a iniciar la construcción de cada tramo de colectora se procederá a labrar un Acta entre el Contratista y la Inspección donde se deje constancia del estado de las veredas y accesos peatonales y vehiculares existentes en el mismo, acompañándose con fotos, las cuales serán impresas en dos (2) copias y firmadas por ambas partes, quedando una en poder de cada una, grabándose dos soportes magnéticos con el mismo fin. Todas las provisiones y gastos para esta tarea serán por cuenta del Contratista. Todo reclamo de reparaciones de daños en las veredas que presenten los propietarios frentistas deberá ser atendido y realizado por el Contratista por su cuenta y cargo en un plazo no mayor de tres (3) días corridos, excepto que mediante las Actas y fotos descriptas demuestre que no ha causado el daño que se le reclama reparar.-

La reparación de veredas deberá efectuarse con materiales de idénticas características y color a los existentes, ya sea baldosas, losetas, etc., debiéndose en todos los casos reconstruirse a la forma primitiva. Si algún tipo de revestimiento no se consigue en el mercado y el Contratista no puede hacerlo fabricar, se deberá reemplazar el 100% de la vereda, con materiales similares y con la conformidad escrita del propietario.-

Las veredas de mosaicos y lajas de cualquier tipo se construirán sobre un contrapiso mínimo de 8cm de espesor con hormigón H 4, siempre y cuando el contrapiso existente no sea de calidad superior, en cuyo caso se deberá respetar sus características. Los mosaicos o lajas se asentarán con morteros "P" espolvoreados con cemento. Para el caso de baldosas cerámicas sobre el contrapiso antes indicado se construirá una carpeta de mortero de cemento 1:3 (cemento – arena), espesor mínimo 0,03m, y sobre la misma se pegarán las baldosas con pegamento específico para las mismas, tomándose las juntas con pasta.-

Si la vereda no hubiera tenido mosaico u otro material, será por cuenta del Contratista el apisonamiento y abovedamiento hasta dejar el terreno en la forma primitiva y la provisión y colocación de tepes si los hubiera.-

No se permitirá que los equipos autopropulsados utilizados por el Contratista circulen o apoyen sus estabilizadores sobre las veredas, debiendo por su cuenta y cargo reparar todas aquellas que sufran algún tipo de deterioro durante la ejecución de los trabajos.-

Si no fuere posible disponer los materiales extraídos de la remoción de veredas en la vía pública, será por cuenta del Contratista la locación de terrenos y/o locales donde pueda hacerlo, al igual que las operaciones de carga, transporte y descarga, acondicionamiento y manipuleo.-

Los reclamos que presentaren los propietarios, con motivo de la refección de las veredas, deberán ser atendidos y solucionados por el Contratista dentro de las cuarenta y ocho (48) horas de notificado y en caso de no hacerlo así los ejecutará la Comitente o Municipalidad y los gastos que se originen se deducirán de los Certificados a liquidar y/o créditos que disponga el Contratista.-

Los plazos en que deberá efectuarse la refección en las veredas y la multa por demora, serán los mismos que se han especificado para los afirmados y pavimentos.-

Respecto a los hundimientos que se produjeran en las veredas reconstruidas, tendrán validez también las mismas especificaciones que para los afirmados y pavimentos.-

Artículo Nº 27: Forma de liquidar la refección de afirmados, pavimentos y veredas.-

En la liquidación de la refección de afirmado, pavimentos y veredas, en el caso que en el Contrato exista un ítem específico, se reconocerá al Contratista un sobreancho de 20cm por cada lado de la excavación correspondiente, con respecto a los anchos de zanja, siendo este sobreancho la única compensación por las refecciones que hubiere que ejecutar por mayor rotura, piedras, mosaicos, hundimientos, asentamiento del terreno, inundaciones, etc. El Contratista efectuará por su cuenta y cargo la refección de la parte que exceda de las dimensiones establecidas precedentemente y

Ing. Florencia Richelato Timoni
Div. Computación y Presupuesto
D.P.O.S.E.R.

M. M. J. JORGE LUIS TRUPIANO
Director General
Dirección General Obras
Sanitarias de Entre Ríos
M.P.I y S.



"2022 – Las Malvinas son argentinas"

que hayan sido provocadas por la ejecución de la obra. Para el resto de las obras la demolición y reconstrucción de las veredas se medirá en la máxima proyección en planta que tenga la obra para la cual se demuele.-

El retiro, conservación, reposición y recolocación a las condiciones originales de adoquines se considerará como mejorado de calles y no recibirá pago en ningún ítem específico, sino que deberá ser prorrateado en el precio unitario de la parte de obra para la cual se remueve y si se pierde parte de ellos deberá reponerlos el Contratista por su cuenta y cargo.-

Cuando se trate de afirmados y pavimentos con contratos de conservación cuya refección no efectuará el Contratista y si hubiese removido más dimensiones que la ya especificada, será por su cuenta y cargo el pago del exceso de la refección y su importe se descontará de los Certificados a liquidar o créditos que disponga.-

No se certificarán refecciones que estando sujetas a disposiciones fiscales vigentes, no hubieran sido aprobadas por la entidad correspondiente sin perjuicio del cumplimiento de las demás especificaciones de los documentos de Licitación.- Los precios unitarios que se contraten para la refección de afirmados y pavimentos, veredas, incluirán: la provisión de todos los materiales necesarios, la reposición o pago de los faltantes, la ejecución en la misma forma que se encontraba el pavimento y/o cordones cunetas y/o badenes y/o afirmados primitivos, la colocación de cordones, el transporte de los materiales sobrantes y todas las eventuales inherentes a la perfecta terminación de esta clase de trabajos.-

Para el caso en que existan pavimentos, afirmados, cordones cunetas, badenes y/o veredas que se deban demoler y reconstruir y los mismos no tengan un ítem específico en el presupuesto del Contrato, el Contratista deberá realizar los trabajos y su costo debe ser prorrateado dentro de los precios unitarios de la parte de obra a la cual correspondan.-

El retiro conservación, reposición del material perdido o deteriorado de los mejorados de calzada (broza, suelo seleccionado, ripio, riego asfáltico, etc.) no recibirá pago en ningún ítem específico, sino que su precio se debe prorratear dentro de los precios unitarios de la parte de obra a la cual correspondan.-

CAPITULO IV: EXCAVACIONES.-

Artículo N° 28: Alcance de los precios unitarios.-

Los precios unitarios que se contraten para la ejecución de los distintos tipos de excavaciones, incluirán el levantamiento y posterior reconstrucción de mejorados, rípios, afirmados, cordones cunetas, pavimentos, veredas con sus contrapisos u otras instalaciones existentes, la clasificación, estiba, conservación y transporte de los materiales extraídos, ya sea que estos se acondicionen en las proximidades de la obra para su ulterior transporte y utilización en esta, o deban ser retirados de la misma, los enmaderamientos, entibamientos y apuntalamiento, la provisión, hinca y extracción de tablestacado metálico y apuntalamientos de éstos en caso necesario, la prestación de enseres, equipos, maquinarias u otros elementos de trabajo, las pérdidas de material e implemento que no puedan ser extraídos, la eliminación del agua de las excavaciones, la depresión de las napas subterráneas, el bombeo y drenaje, las instalaciones para la excavación, provisión del aire y alumbrado en los pozos y excavaciones en túnel, el empleo de explosivos para la disgregación del terreno, las pasarelas y puentes para pasaje de peatones y vehículos, los gastos que originen las medidas de seguridad a adoptar; la conservación y reparación de instalaciones existentes de propiedad de la Municipalidad u otro Ente, incluso la reparación de los conductos que hubieran sido afectados; el relleno de las excavaciones con compactación, la colocación de tepes si lo hubiere, el abovedamiento del terreno donde no hubiere pavimento, el transporte, depósito y distribución de los materiales sobrantes, una vez efectuados los rellenos y todas las eventualidades inherentes a esta clase de trabajo, hasta una distancia de un radio de cinco (5) kilómetros; el material sobrante de las excavaciones de lagunas de tratamiento de efluentes cloacales deberá ser retirado hasta una distancia de un radio de cinco (5) kilómetros, medidos desde el acceso al predio donde se construyen, y depositado y acondicionado de acuerdo a lo que indique la Inspección.-

Artículo N° 29: Replanteo definitivo.-

El replanteo definitivo de las obras a ejecutar, aunque esté determinado en otro Artículo del Pliego y/o Planos, se definirá previa consulta con los planos de Instalaciones existente incluidos en el Contrato y con las consultas que el Contratista obligatoriamente debe realizar con todos los Entes prestadores de los distintos servicios existentes en la zona de la obra, con objeto de determinar la solución más conveniente y que presente menor posibilidad de modificaciones ulteriores.- El Contratista deberá ejecutar los sondeos previos para determinar definitivamente la existencia de todas las instalaciones que indiquen los planos u otras no anotadas que sean indicadas por los Entes prestadores de los servicios, los cuales serán por su cuenta y cargo.-

Con el punto fijo y las indicaciones sobre la ubicación de la traza y/o terrenos que entregue la Inspección al Contratista al momento de la firma del Acta de Replanteo, el mismo deberá proceder a realizar el replanteo total de la obra, dejando nuevos puntos fijos, balizando la ubicación de bocas de registro, válvulas, nudos de empalmes de cañerías nuevas y/o a



"2022 – Las Malvinas son argentinas"

existentes, conexiones domiciliarias externas, obras especiales, etc., midiendo todas las longitudes de tramos e indicando, instalaciones existentes, etc. y presentará a la Inspección tres copias impresas y un soporte magnético de todo el relevamiento que realizó a los efectos de que la misma determine el replanteo definitivo en base al cual se ejecutarán los trabajos. El tiempo que le demande al Contratista el replanteo de la obra estará incluido dentro del plazo de ejecución fijado para la misma y deberá ser tenido en cuenta en el Plan de Trabajos que presente con su Oferta. La Inspección dispondrá de cinco (5) días corridos para fijar el replanteo definitivo o solicitar otros relevamientos que puedan ser necesarios. Para cada nueva presentación la Inspección contará con tres (3) días corridos para analizar y resolver sobre la documentación recibida.-

Para el caso de obras que incluyan dos o más sectores totalmente independientes entre ellos, el Contratista los puede realizar por sector y presentar en forma independiente cada uno de ellos, a medida que los vaya completando, previa autorización de la Inspección, pero se deberá completar el 100% de los mismos en un término de treinta (30) días corridos contados a partir de la fecha del Acta de Replanteo.-

Artículo Nº 30: Estudios de suelos.-

En virtud de que el Proponente a la Licitación que resulte adjudicatario es responsable de la viabilidad técnica para que la obra se pueda ejecutar de acuerdo al proyecto y al fin para el cual se la construye, deberá realizar todos los estudios de suelo, que a su criterio sean necesarios, para conocer todas las características geotécnicas del subsuelo que le permitan elaborar su Oferta con pleno conocimiento de las variables que pueden influir en los costos de los trabajos.-

Si del estudio de suelos que realice el Oferente, con el objeto de elaborar su Oferta y para ser utilizados para la ejecución de la obra, surge algún parámetro que obligue a modificar el proyecto y/o adoptar medidas y/o realizar trabajos especiales y/o adicionales, deberá comunicarlo a la Dirección Provincial de Obras Sanitarias de Entre Ríos dentro del plazo fijado por los Pliegos Generales y Complementarios de Condiciones para realizar consultas durante el período de llamado a licitación, ya que si no lo hace una vez presentada su Oferta el Proponente a la Licitación no podrá alegar errores por desconocimiento de las características geotécnicas del proyecto, por lo que no se dará trámite a ningún reclamo de modificación y/o resarcimiento de ningún tipo fundamentado en este motivo.-

Cuando por las características del suelo existente en el lugar de la obra se deba reemplazar por otro apto para la función que deba cumplir, como por ejemplo fundación de estructuras, impermeabilización de taludes y fondos de lagunas, construcción de terraplenes, etc., el precio de los trabajos adicionales por la excavación y retiro del suelo extraído de la obra y la provisión en obra de otro apto, ya sea extraído de terrenos de la Comitente y/o privados, será por cuenta exclusiva del Contratista debiendo prever su costo dentro del precio unitario de la excavación.--

Artículo Nº 31: Perfil de las excavaciones.-

El fondo de las excavaciones tendrá la pendiente que indique los planos respectivos o la que fije la Inspección.-

El Contratista deberá rellenar por su cuenta, con hormigón "H 4", toda excavación hecha a mayor profundidad que la indicada y donde el terreno hubiera sido disgregado por la acción atmosférica o por cualquier otra causa imputable o no al Contratista.-

Este relleno de hormigón deberá alcanzar el nivel de asiento de la obra de que se trate.-

No se alcanzará nunca de primera intención la cota definitiva del fondo de las excavaciones, sino que se dejará siempre una capa de 0,10m de espesor que solo se recortará en el momento de asentar las obras correspondientes o instalar las cañerías.-

Artículo Nº 32: Medios y sistemas de trabajo a emplear en la ejecución de las excavaciones.-

No se impondrá restricciones al Contratista en lo que respecta a medios y sistemas de trabajo a emplear para ejecutar las excavaciones, por ello es que deberán ajustarse a las características del terreno y demás condiciones.-

El Contratista será único responsable de cualquier daño, desperfecto o perjuicio indirecto, ya sea a personas, a las obras o edificios e instalaciones, derivado del empleo de sistemas de trabajos inadecuados y/o falta de previsión de su parte.-

La Inspección podrá exigir al Contratista, cuando así lo estime conveniente, la justificación del empleo de sistemas o medios determinados de trabajo y la presentación de los cálculos de resistencia de los enmaderamientos, entibaciones y tablestacados, sin que ella exima al Contratista de sus responsabilidades.-

Se admitirá, si la característica del terreno lo permite, la ejecución de excavaciones en forma alternada, de túneles y zanjas en lugar de zanjas corridas, debiendo dejarse los túneles una vez rellenos, perfectamente consolidados.- En tal caso la liquidación de la excavación se efectuará como si hubiera sido ejecutada a cielo abierto de acuerdo con las profundidades y anchos de zanjas de las tablas anexas a las presentes especificaciones y/o a los Pliegos Complementarios.



Lo especificado precedentemente debe entenderse que se refiere a túneles de pequeñas longitudes y no para lo que especifican los Artículos N° 35 y N° 36 de este Pliego.-

En este caso no se liquidará la refección de pavimentos y/o veredas que no fueran necesarios ejecutar.-

Artículo N° 33: Excavaciones a cielo abierto – enmaderamientos, apuntalamientos y tablestacados metálicos.-

El Contratista deberá adoptar las medidas necesarias para evitar deterioros de canalizaciones e instalaciones que afecten el trazado de las obras, siendo por su cuenta los apuntalamientos y sostenes que sean necesarios realizar a ese fin y los deterioros que pudieran producirse en ellas.-

En caso de emplearse enmaderamientos completos, o estructuras semejantes, deberán ser de sistemas y dimensiones adecuadas a la naturaleza del terreno que se trate, en manera de asegurar la perfecta ejecución de la de Obra respectiva.-

Cuando se empleen tablestacados metálicos serán de sistema adecuados para asegurar la estabilidad del recinto de trabajo.-

Cualquiera sea el tipo de sistema empleado, el costo de provisión, hincas y retiro de las tablestacas, de los apuntalamientos, materiales, equipos y mano de obra necesarios para la ejecución de la obra, se considerarán incluidos dentro de los precios unitarios contratados para la excavación.-

Artículo N° 34: Liquidación de excavaciones practicadas a cielo abierto.-

Previo al inicio de todo tipo de excavación y movimiento de suelo se realizarán, en conjunto entre el Representante Técnico y la Inspección, los relevamientos planialtimétricos necesarios de los terrenos sin alterar, de manera tal que permita con posterioridad a la ejecución de los trabajos, realizar el cálculo del volumen de suelo excavado.-

Si los terraplenes de protección de lagunas de tratamiento se construyen con suelo extraído de la excavación de las lagunas, si el Pliego Particular de Especificaciones Técnicas no indica lo contrario, no recibirán pago por separado, sino que su costo de construcción debe ser incluido dentro del precio unitario de la excavación de las lagunas. Si los terraplenes se construyen con suelo que no provenga de la excavación de lagunas, deberá tener un ítem separado de la misma y el volumen del mismo se medirá en su posición originaria en el predio donde se excavará, para lo cual también se deberán realizar los relevamientos previos del terreno natural que posibilite con posterioridad medición y certificación del volumen excavado.-

Para la liquidación de excavaciones que deban alojar obras de mampostería, hormigón simple o armado, etc. se considerará la sección de mayor proyección en planta de acuerdo a los planos respectivos y la profundidad que resulte de la medición directa con respecto al nivel del terreno natural, no reconociéndose sobre anchos de ninguna especie en razón de la ejecución de enmaderamientos, apuntalamientos, tablestacado, ni encofrados exteriores para las obras de hormigón.- Los anchos de excavación en zanja y los volúmenes por ejecución de nichos de remache para juntas de cañerías, que se reconocerán al Contratista, se indican en las planillas que a tal fin se especifican el presente Pliego, no reconociéndose sobre anchos de ninguna especie, en razón de la ejecución de enmaderamientos, apuntalamientos, tablestacados, etc., excepto que en el Pliego Complementario de Especificaciones Técnicas se especifique lo contrario.-

La profundidad que se adoptará para el cómputo será la que resulte de la medición directa con respecto al nivel del terreno natural, que para el caso de cañerías es 0,10m por debajo del exterior inferior de las mismas y para el resto de obras el nivel de asiento de éstas.-

Cuando se trata de conductos de mampostería u hormigón simple o armado a construirse in situ, el ancho de zanja se establecerá en los planos o en los Pliegos Complementario de Especificaciones Técnicas.-

En las Certificaciones mensuales, las partidas de excavación de zanjas para colocación de cañería, se desdoblará en la siguiente forma:

- 1) Excavación de zanja, con cañería colocadas y en condiciones de poder efectuarse la primera prueba hidráulica, 70% del precio unitario contratado.-
- 2) Excavación de zanja totalmente terminada, en la oportunidad en que se haya efectuado el relleno de acuerdo al Artículo N° 43 de este Pliego, y retirado el material sobrante, el 30% del precio unitario contratado.-

Las certificaciones parciales mensuales para estructuras, bocas de registro, cámaras de válvulas y demás obras especiales, se realizarán de la siguiente forma:

- 1) Excavación completa con el fondo de la estructura u obra de que se trate construida, el 70% del precio unitario contratado.-
- 2) Una vez completado el relleno de las sobre excavaciones, si las hubiera, de acuerdo al Artículo 43° de este Pliego y retirado el material sobrante, el 30% del precio unitario contratado.-

Las certificaciones parciales mensuales de la excavación de las lagunas de tratamiento se realizarán de la siguiente forma:

- 1) Si la construcción de los terraplenes está incluida en su precio unitario:



- Si los terraplenes se construyen simultáneamente con la excavación y se retira el material sobrante hasta su posición definitiva, se certificará el 70% de la excavación realizada en el período.-
 - Si los terraplenes no se construyen simultáneamente con la excavación y no se retira el material sobrante hasta su posición definitiva, se certificará el 50% de la excavación realizada en el período. Al construirse el 100% de los terraplenes se certificará un 10% más, con lo cual se completará la certificación del 60% y al retirarse la totalidad del material sobrante hasta su disposición final un 10% más, con lo que se completa una certificación del 70%.
- 2) Si la construcción de los terraplenes se certifica en un ítem separado de la excavación.-
- Si simultáneamente con la excavación el material sobrante se va retirando hasta su posición definitiva, se certificará el 70% de la excavación realizada en el período.-
 - Si el material sobrante no se retira hasta su posición definitiva simultáneamente con la excavación, se certificará el 60% de la excavación realizada en el período y al retirarse la totalidad del material sobrante hasta su disposición final un 10% más, con lo que se completa una certificación del 70%.-

El 30% restante de la excavación de las lagunas y terraplenes, según lo especificado en los dos puntos anteriores, se certificará cuando las lagunas estén totalmente terminadas de acuerdo al proyecto y estén concluidas sus obras complementarias de ingreso, interconexiones, descarga, etc., aunque éstas se midan y certifiquen en ítems separados, debiendo encontrarse las mismas en condiciones de ser habilitadas.-

Si los terraplenes se certifican en ítem separado de la excavación de las lagunas, mensualmente se certificará el 70% de lo ejecutado en el período, medido en su posición originaria, y el 30% restante se certificará cuando las lagunas se encuentren terminadas de acuerdo al proyecto y estén concluidas sus obras complementarias de ingreso, interconexiones, descarga, etc, aunque éstas se midan y certifiquen en ítems separados, debiendo encontrarse las mismas en condiciones de ser habilitadas.-

Para obras de provisión de agua potable y cloacas la excavación no podrá aventajar en más de 300m a la cañería colocada, aprobada, con bocas de registros, piezas especiales, válvulas, ejecuciones de nudos, conexiones domiciliarias externas, cámaras, reacondicionamiento de mejorados de calzadas, reconstrucción de cordones cunetas, pavimentos, badenes, accesos peatonales y vehiculares, etc. y zanja totalmente terminada según lo establecido en el presente **CAPITULO.-**

Si luego de terminados los rellenos se produjeran asentamientos de los mismos la Inspección fijará al Contratista un plazo para completarlo y en caso de incumplimiento la inspección podrá suspender la Certificación de toda la excavación para la cañería que estuviera en condiciones de ser certificadas hasta tanto se completen dichos rellenos.-

Artículo N° 35: Excavación en túnel – entibamientos.-

Por la naturaleza especial de esta clase de excavaciones, se extremarán las precauciones tendientes a evitar acciones o peligro para el personal que trabaje en las obras, debiendo el Contratista cumplir estrictamente las leyes y disposiciones que rigen la ejecución de "Trabajos en lugares insalubres".-

La duración de la jornada de trabajo no excederá de seis horas (6Hrs.) diarias o treinta y seis semanales. No se permitirá el trabajo en túneles presurizados, excepto para reparaciones de maquinarias y por tiempos limitados, con tiempos de exposición avalados por autoridades de Salud Pública.-

Se prestará especial atención a la ventilación y renovación del aire del interior de los túneles, a cuyo efecto el Contratista deberá disponer de aspiraciones y extractores de aire en número conveniente.-

Las características principales que deberán reunir las instalaciones para renovación del aire en túneles, serán fijados por la Inspección de acuerdo a los volúmenes, temperatura, grado de humedad, etc., del ambiente a ventilar y la profundidad del túnel de que se trate.- La iluminación de los túneles será eléctrica, exigiéndose que la corriente empleada sea de 24 a 32 voltios de tensión.-

Las disposiciones que se impartan a este respecto, serán escrupulosamente respetadas por el contratista.-

El costo de las instalaciones de alumbrado y fuerza electromotriz, renovación de aire y demás trabajos accesorios, se considerará incluido en los precios unitarios que se contraten para excavación.-

Cuando la naturaleza del terreno exija la construcción de entibamientos, deberán reunir las condiciones que permitan y aseguren la ejecución de las obras.-

El costo de los entibamientos se considerará incluido en el precio unitario de la excavación, así como también el de los materiales que se pierdan por no ser retirados y el de toda otra eventualidad que recaiga directa o indirectamente sobre la ejecución de la excavación.- No se computarán tampoco los mayores volúmenes de excavación que resulten de sobrepasar las dimensiones fijadas en los planos para túneles al ejecutar los entibamientos.-

M.M.S. JORGE LOIS TRUFFINO
Director General
Dirección General Obras
Sanitarias de Entre Ríos
M.P.I y S.



"2022 – Las Malvinas son argentinas"

La ventilación de los túneles deberá ser suficientemente eficaz para evitar que el personal trabaje en una atmósfera que tenga más de 0.10 de anhídrido carbónico, la que se verificará permanentemente por medio de un método aceptado y constatado por la Inspección.-

Todas las cañerías, cables y alambres serán debidamente fijadas a lo largo del túnel para evitar accidentes y para que ofrezca la seguridad de un buen funcionamiento.-

El contratista hará revisar las instalaciones frecuentemente y tomará todas las precauciones necesarias para evitar fugas de aire, agua y energía eléctrica en las canalizaciones respectivas.-

El Contratista deberá mantener en la obra grupos electrógenos en condiciones de ser utilizados en cualquier momento en forma inmediata y tener repuestos de todos los accesorios mecánicos que sufren mayor desgaste, para reemplazar sin pérdida de tiempo a los que queden fuera de servicio.-

Artículo Nº 36: Liquidación de excavaciones practicadas en túnel.-

Para la liquidación respectiva se considerará la sección neta de proyecto de acuerdo con las dimensiones consignadas en los planos, no reconociéndose mayores dimensiones en razón de la ejecución de enmaderamientos, entibamientos, encofrados, etc.-

La excavación de pozos de trabajo y su relleno, se considerará incluida en los precios unitarios que se contraten para la excavación del túnel.-

En caso que deban excavarse nichos de remaches para ejecutar las juntas entre cañerías, el volumen de los mismos que se reconocerán al Contratista se indicará en los Planos o Pliegos de Condiciones Especiales.-

Las Especificaciones del presente Artículo no se aplicarán en los casos previstos para el cruce de cañerías bajo afirmado y vías férreas.-

Artículo Nº 37: Eliminación del agua de las excavaciones – depresión de las napas subterráneas, bombeos y drenajes.-

Las obras se construirán sin presencia de agua, debiendo el Contratista adoptar todas las precauciones y ejecutar los trabajos concurrentes a este fin, por exclusiva cuenta y cargo.-

Para la defensa contra corriente de agua superficial, se construirán ataguías o terraplenes si ello cabe, en la forma que proponga el Contratista y apruebe la Inspección.-

Para la eliminación de las aguas subterráneas, el Contratista dispondrá de los equipos de bombeos necesarios y ejecutará los drenajes que estime conveniente, si ello no bastara se efectuará la depresión de napas mediante procedimientos adecuados.-

El costo de estos trabajos y la provisión de materiales necesarios, se considerarán incluidos en los precios unitarios de las excavaciones.-

El Contratista al adoptar el método de trabajo para mantener en seco las excavaciones deberá eliminar toda posibilidad de daños, desperfectos y perjuicios directos o indirectos a las edificaciones e instalaciones existentes, de todos los cuales será el único responsable.-

Artículo Nº 38: Empleo de Explosivos para disgregaciones del Terreno.-

Si la naturaleza del terreno a excavar requiere para su disgregación el empleo de explosivos, el Contratista usará cartuchos y adoptará las precauciones necesarias para evitar perjuicios a las instalaciones próximas y accidentes de cualquier naturaleza, de todo los cuales será el único responsable.-

En cada caso el Contratista informará anticipadamente a la Inspección el propósito de emplear explosivos. Correrán por su cuenta las gestiones y costos de las mismas a realizar ante las autoridades competentes en el tema para obtener los permisos correspondientes y fijar las cargas.-

Artículo Nº 39: Puentes, planchadas y pasarelas.-

Cuando las obras pasen por delante de puertas, cocheras, garajes públicos o particulares, galpones, fábricas, talleres, etc., se colocarán puentes y planchadas provisorias destinadas a permitir el paso de vehículos.-

Para facilitar el tránsito de peatones, en el caso en que el acceso a sus domicilios se hallara obstruido por las construcciones, se colocarán cada cuarenta (40) metros, o según lo determine la Inspección, pasarelas provisorias, de 1.20m de ancho libre y de la longitud que se requiera con pasamano y barandas.-

El costo de estos puentes, planchadas y pasarelas, se considerará incluido en los precios unitarios de las excavaciones.-

Ing. Florencia Echelato Timoni
Div. Comp. y Presupuesto
Estudios y Proyectos
D.P.O.S.E.R.

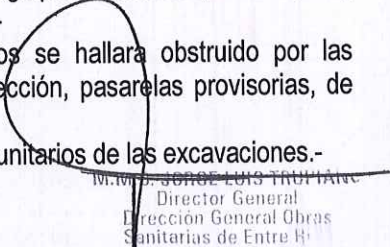
M. M. Jorge Luis Trujillo
Director General
Dirección General Obras
Sanitarias de Entre Ríos
M. P. I. y S.



Artículo Nº 40: Desagües públicos y domiciliarios.-

Toda vez que con motivo de las obras se modifique o suprima el desagüe de los conductos (albañales), conexiones domiciliarias de cualquier especie u otras canalizaciones, el contratista adoptará las medidas necesarias para evitar perjuicios al vecindario.- Inmediatamente de terminadas las partes de obra que afectaban dichas instalaciones, el Contratista deberá restablecerlas por su cuenta, en la forma primitiva.- La Inspección cuando lo considere necesario podrá exigir dicho restablecimiento en término perentorio. Al finalizar cada jornada de trabajo todas las instalaciones afectadas deberán quedar habilitadas y en condiciones de funcionar correctamente, al menos en forma provisoria.-

Artículo Nº 41: Interrupciones de tránsito – carteles indicadores – medidas de seguridad.-

Cuando sea necesario interrumpir el tránsito y previa autorización Municipal correspondiente, el Contratista colocará letreros indicadores en los que se inscribirá bajo el título "D.P.O.S.E.R.", el nombre del contratista y la designación de la obra.- La Inspección determinará el número, la leyenda y lugar en que deberán colocarse dichos carteles, a fin de encausar el tránsito para salvar la interrupción.-

En los lugares de peligro y en los próximos que indique la inspección de colocarán durante el día banderolas rojas y por la noche faroles rojos en número suficiente, dispuestos en forma de evitar cualquier posible accidente.- Las excavaciones practicadas en vereda, por las noches se cubrirán con tabloncitos.-

Todas las excavaciones y montículos de tierra y/u otros materiales deberán ser debidamente cercados durante todo el tiempo en que no se estén ejecutando tareas en el sector, con elementos que adviertan a quienes transiten por el lugar del peligro que los mismos ocasionan, con el objeto de evitar accidentes.-

Si el Plan de Higiene y Seguridad aprobado para la obra indica otras medidas, las mismas deberán ser respetadas y serán complementarias de las detalladas en el presente Artículo.-

El Contratista será único responsable de todo accidente o perjuicio a terceros que derive de incumplimiento de las prescripciones del presente Artículo y además se hará pasible a una multa de hasta diez (10) veces el jornal diario para el oficial obrero del gremio de la construcción en el momento de la infracción.-

Artículo Nº 42: Apuntalamiento – derrumbes.-

Cuando deban practicarse excavaciones próximas a cualquier construcción existente y hubiera peligro inmediato o remoto de ocasionar perjuicios o producir derrumbes, el Contratista efectuará por su cuenta el apuntalamiento más y conveniente de la construcción cuya estabilidad pueda peligrar.-

Si fuera inminente la producción de derrumbes y resultan imposible evitarlos, el Contratista procederá, previo formalidades del caso, a efectuar las demoliciones necesarias, reconstruyendo las partes afectadas una vez concluida la obra en el sector.-

Si el Contratista no previó la producción de tales hechos o no adoptó las previsiones del caso y tuviera lugar algún derrumbe o se ocasionen daños a las propiedades, a los vecinos ocupantes, al público, etc., será por su exclusiva cuenta y cargo la reparación de todos los daños y perjuicios que se produjeran; igual que la adopción de medidas tendientes a evitar que esos daños se ocasionen, pues ellos debieron ser previstos al presentar su Propuesta.-

Artículo Nº 43: Rellenos y terraplenamientos.-

El relleno de las excavaciones se efectuará con la tierra proveniente de las mismas, incluyéndose este trabajo en el precio que se contrate para las distintas categorías de excavaciones.- Si fuera necesario transportar tierra de un lugar a otro de las obras, para efectuar relleno, este transporte será por cuenta del Contratista.-

Para zanjas y/o pozos, los rellenos se efectuarán por capas sucesivas, de 0.20m de espesor máximo, correctamente compactadas, las que deberán tener para su aprobación una densidad no menor a:

- 90% de la densidad obtenida en el ensayo Proctor de acuerdo a las Normas AASHO-T99 Standard para calles de tierra y/o mejorado.-
- 95% de la densidad obtenida en el ensayo Proctor de acuerdo a las Normas AASHO-T99 Standard para asiento de sub base, 98% en la sub base y 100% en base de pavimentos y/o cordones cuneta y/o badenes.-

Para el caso de reconstrucción de veredas, la base de asiento del contrapiso deberá tener una compactación del 95% de la densidad obtenida en el ensayo Proctor de acuerdo a las Normas AASHO-T99 Standard.-

La contratista deberá someter a aprobación de la Inspección el detalle de los materiales y metodología constructiva y equipos que propone utilizar para la construcción de subbase, base y pavimentos y/o cordones cuneta y/o badenes.-

El relleno de las excavaciones en zanja para las cañerías, hasta superar en 40cm el nivel de intradós de la misma, si no especifica otra condición el Pliego Complementario, se efectuará con pala de mano, en capas sucesivas, retirando todos los cascotes y/o piedras, aponadas de tal manera que asegure el perfecto asentamiento de la misma.



"2022 – Las Malvinas son argentinas"

A partir del relleno precedentemente descrito podrá continuarse con los trabajos mediante procedimientos mecánicos.-
Si se tratara de obras de mampostería u hormigón, los rellenos deberán hacerse luego que las estructuras hayan adquirido resistencia adecuada.-

El Contratista deberá adoptar las precauciones convenientes en cada caso, para evitar que al hacerse los rellenos se deterioren las obras hechas, pues el será el único responsable de tales deterioros y deberá rehacerlas por su cuenta y cargo.-

En todos los casos, el sistema o medio de trabajo para efectuar los rellenos serán aprobados previamente por la Inspección.-

Si la compactación del terreno natural antes de excavar es superior a la especificada en este Artículo, se deberá respetar aquella.-

Para el control de los trabajos, por parte de la Inspección, la Contratista deberá disponer en la obra de todos los equipos de laboratorio, personal especializado, ayudantes y demás elementos para poder realizar los ensayos necesarios, siendo por su cuenta y cargo la provisión y mantenimiento de los mismos.-

Los hundimientos de afirmados, pavimentos y veredas derivados de la mala ejecución de los rellenos, deberán ser reparados por el Contratista por su cuenta, dentro del plazo que fije la Inspección y si se tratara de afirmado o pavimento con contrato de conservación, el Contratista abonará al Ente que corresponda, el importe de los trabajos de reparación.-

Cuando los rellenos no se encuentren en condiciones adecuadas para construir los afirmados, pavimento y veredas, el Contratista estará obligado a efectuar los trabajos necesarios dentro de las 48 horas de recibida la orden respectiva de la Inspección. Si así no lo hiciera, la Comitente podrá disponer la ejecución de tales trabajos por cuenta del Contratista y hacerse pasible al mismo tiempo de una multa de hasta diez (10) veces el jornal diario para el oficial obrero del gremio de la construcción vigente en el momento de la infracción.-

Para los terraplenamientos se seguirán las mismas reglas indicadas precedentemente para los rellenos.-

Para los terraplenes de protección de sistemas de lagunas, si los Pliegos Particulares no fijan otros parámetros, se seguirá la metodología descrita en el presente artículo. Tanto la base de asiento como cada una de las capas de relleno tendrán como mínimo un 95% de la densidad obtenida en el ensayo Proctor de acuerdo a las Normas AASHTO-T99 Standard.-

Terminada la colocación de cañería u obras hormigonadas "In-situ" no podrá efectuar rellenos, ni colocar sobrecarga alguna, ni librar al tránsito las calles hasta tanto lo autorice la Inspección.-

Artículo N° 44: Depósito de los materiales extraídos de las excavaciones.-

A pedido del Contratista, la Inspección podrá autorizar a efectuar la apertura de las excavaciones y depositar en la vía pública los materiales extraídos.-

La tierra u otro material extraído de las excavaciones que deba emplearse en ulteriores trabajos se depositará provisoriamente en los sitios más próximos a ellas en que sea posible hacerlo y siempre que con ello no se ocasione entorpecimiento innecesario de tránsito, cuando no sea imprescindible suspenderlo, como así tampoco al libre escurrimiento de las aguas superficiales, ni se produzca otra clase de inconveniente que a juicio de la Inspección pudiera evitarse.-

Si el Contratista tuviera que realizar depósitos provisorios y no pudiera o no le conviniera efectuar en la vía pública y en consecuencia deba recurrir a la ocupación de terrenos de propiedad fiscal o particular, deberá gestionar, por su cuenta y cargo, previamente la autorización del propietario, por escrito, aun cuando la ocupación fuera a título gratuito y remitiendo copia de lo actuado a la Inspección.-

Una vez desocupado el terreno respectivo, remitirá igualmente a la Inspección, testimonio de que no existen reclamos ni deuda pendiente derivados de la ocupación.- Tal formalidad no implica responsabilidad alguna para la Dirección Provincial de Obras Sanitarias de Entre Ríos y tan sólo se exige como recaudo para evitar ulteriores reclamos en su carácter de Comitente de los trabajos.-

Cuando se realicen excavaciones en veredas o calzadas donde la dispersión del suelo extraído pueda ocasionar inconvenientes a peatones y/o vehículos y/o a instalaciones existentes, la Inspección podrá exigir al Contratista que utilice cajones para depositar el mismo. El costo de dichos cajones y los trabajos adicionales que su utilización demanden serán por cuenta del Contratista no pudiendo reclamar ningún resarcimiento por este motivo.-

Artículo N° 45: Transporte de los materiales sobrantes de las excavaciones.-

El Contratista deberá efectuar el transporte del material sobrante de las excavaciones y rellenos hasta el sitio en que la Inspección lo indique, hasta un radio de 5 km del lugar de donde se retiran.- La carga, descarga y acondicionamiento de estos materiales, será por cuenta del Contratista.-

M. M. J. JORGE LUIS TRUPIANO
Director General
Dirección General Obras
Sanitarias de Entre Ríos
M. P. I. y S.

Ing. Florencia Richeleto Timoni
D.N. Estudios y Presupuestos
D.P.O.S.E.R.



"2022 – Las Malvinas son argentinas"

Terminado el relleno de una excavación cualquiera o de la refacción de un pavimento, el Contratista deberá retirar el mismo día el material sobrante.- Si se tratara de zanja continua para colocación de cañerías, se aplicará esta disposición al relleno de un tramo de cañería con sus piezas especiales y conexiones.- En caso que el Contratista no diera cumplimiento a estas estipulaciones se hará pasible a una multa de hasta Cinco (5) veces el Jornal diario para el oficial obrero del gremio de la construcción vigente en el momento de la infracción por cada día de atraso en el cumplimiento y la Inspección podrá ordenar el retiro del material sobrante por cuenta de aquel.-

CAPITULO V: MAMPOSTERÍA Y REVOQUES.-

Artículo N° 46: Consolidación del asiento de fundación.-

Una vez terminada la excavación se nivelará perfectamente el fondo de la misma y se consolidará apisonado fuertemente una capa de cascote de ladrillos de 0.05m de espesor como mínimo, debiendo considerarse el costo de esta capa de cascote dentro del precio unitario contractual de la estructura de fundación cualquiera sea ésta.-

Si se tienen que hacer rellenos se seguirán las especificaciones del Artículo 42° del presente Pliego y tendrá un 98% de la densidad obtenida en el ensayo Proctor de acuerdo a las Normas AASHO-T99 Standard.-

Artículo N° 47: Mampostería de ladrillos comunes.-

Responderá a las dimensiones indicaciones de los planos respectivos.-

Los ladrillos deberán ser mojados abundantemente antes de ser colocados para que no absorban el agua del mortero.- El mortero deberá llenar perfectamente los huecos entre ladrillos y formar juntas de 1.5cm de espesor aproximadamente.-

Las hiladas serán perfectamente horizontales y los paramentos deberán quedar planos.- Se hará la trabazón que indique o apruebe la Inspección debiendo el Contratista observarla con toda regularidad, a fin de que las juntas correspondientes queden sobre la mismo vertical.- Para conseguir la exactitud de los niveles se señalará con reglas de alturas de cada hilada.- No se permitirá el empleo de trozos sino cuando fuese indispensable para completar la trabazón.-

Antes de comenzar la construcción de mampostería sobre cimientos de hormigón, se picará y limpiará la superficie de éste.-

La mampostería recién construida deberá protegerse del sol y mantenerse constantemente húmeda hasta que el mortero haya fraguado convenientemente.-

En caso de soportarse con cimbra, estas no podrán ser removidas hasta que las estructuras presenten suficiente solidez.-

Será demolida y construida por el contratista, por su cuenta, toda mampostería que no haya sido construida de acuerdo al plano respectivo y descripciones que anteceden, o con las instrucciones especiales que hayan impartido la Inspección, o que sea deficiente por el empleo de malos materiales y/o ejecución imperfecta.-

La medición de la mampostería, así como también la de todos los rubros que comprendan la albañilería, se efectuará de acuerdo a las dimensiones fijadas en los planos, considerándose los vanos de menos de 2m² como lleno y los de superficie mayor no se considerarán en la medición.-

Los precios de la mampostería incluyen la construcción de dinteles y la colocación de todas las piezas de hierro u otras, sino se especificará en otra forma en los Pliegos de Especificaciones Particulares.-

Artículo N° 48: Mampostería de ladrillo a la vista – toma de juntas.-

Se ejecutará con ladrillos comunes elegidos e impermeabilizados con solución incolora tipo "zonda", debiendo ser enteros, bien cocidos, de tonalidad homogénea y de aristas sanas, las que se asentarán y ligarán con mortero mezcla "M".- Los ladrillos que queden a la vista, deberán ser perfectamente trabados, dejando juntas uniformes de un centímetro de espesor que serán tomadas con mortero mezcla "K", quedando las mismas rehundidas en 0.005m dentro del paramento.-

El precio de la toma de juntas e impermeabilización con pintura hidrófuga se considerará incluido en el precio unitario de la mampostería de ladrillos a la vista, que figura en el respectivo ítem del Presupuesto.-

Artículo N° 49: Revoques y enlucidos.-

Antes de dar comienzo a los revoques de paramentos, se efectuarán los trabajos preliminares siguientes:

- Los recortes o salientes previstas en los planos, de haberse omitido alguno, se procederá a efectuar los recortes o engrosamientos, de acuerdo con las indicaciones de la Inspección.-
- Se limpiarán los muros con las herramientas apropiadas para que queden libre de materiales que puedan afectar la adherencia del revoque.-
- Si hubiera afloraciones de salitre, se lavará el paramento del muro con ácido clorhídrico y luego con abundante agua.-

Ing. Florencia Cichello Trinchero
Div. Contratos y Presupuesto
Estudios y Proyectos
D.P.O.S.E.R.



"2022 – Las Malvinas son argentinas"

- d) Se llenarán los huecos dejados por los machinales u otra causa con mampostería asentada en el mortero correspondiente.-
- e) Antes de proceder a la ejecución de los revoques, se mojará abundantemente el muro.-
Luego de preparado el paramento en esta forma se revocará con mezcla y espesores especificados en cada caso.-
Los revoques no impermeables que deban ejecutar sobre estructuras de hormigón, simple o armado, se harán sobre azotado previo de mortero de cemento y arena, que se dará inmediatamente de retirado el encofrado.-
El enlucido de los revoques impermeables se ejecutará comprimiéndolo fuertemente y alisándolo con llanas, previo enlucido espolvoreando la superficie con cemento.-
Deberá considerarse incluido en el precio del revoque exterior, la ejecución de las cornisas, mochetas, guardapolvos, adornos inscripciones, etc.-
En todas las superficies revocadas con impermeable en el interior de todo depósito, receptáculo destinado a almacenar o recibir agua potable, servidas, cloacales, en cámara de enlace y bocas de registro, los ángulos entrantes serán redondeados en arcos de círculo de radio no menor de 0.03m.-

Artículo N° 50: Vanos y dinteles.-

Los vanos para puertas, ventanas o aberturas de comunicación, tendrán las dimensiones necesarias para recibir la carpintería que se indica en los planos respectivos.-
Cuando se deban colocar marcos de madera dura se instalarán inmediatamente luego de que la albañilería alcance el nivel correspondiente al antepecho o umbral de la abertura, prosiguiéndose luego con las mochetas e ir fijando convenientemente las jambas del marco y las piezas metálicas de amarra del mismo.-
Todo vano que vaya adintelado por el esqueleto de resistencia, llevará dintel aislado, de hormigón armado H 21, de ancho correspondiente al del muro respectivo.- El Contratista deberá presentar a la Inspección para su aprobación, la planilla de secciones y armaduras de los dinteles.-
El importe de la construcción de los dinteles en todas las aberturas se considerará incluido en el precio contractual de la mampostería correspondiente.-

Artículo N° 51: Pisos, veredas y zócalos.-

Los pisos terminados deberán tener las pendientes que indiquen los planos o las que oportunamente ordene la Inspección.-
Las baldosas y zócalos a emplear serán los que elija la inspección mediante muestras que presentará el Contratista a la aprobación de la misma.-
La calidad de los zócalos de cada local será equivalente a la de las baldosas descriptas.- Los pisos y zócalos de mosaicos graníticos serán pulidos a piedra en fábrica y se repasarán a piedra fina en obra.-
La puesta en obra de las baldosas sólo se comenzará cuando se haya terminado todas las instalaciones sanitarias, eléctricas, agua, gas, etc., y cuando la obra se encuentre perfectamente libre, pues no se admitirán pisos que presenten rajaduras o deterioros de cualquier clase.-
La colocación de los mosaicos deberá efectuarse con sumo cuidado evitando todo resalte entre piezas pues no se permitirá bajo ningún concepto que se subsane las deficiencias de la mano de obra a expensas de un desgaste no uniforme al efectuarse el pulido de los pisos de mosaicos graníticos, debiendo tener muy presente que, a un piso terminado el espesor de la primera capa deberá ser uniforme dentro de un mismo local, a cuyo efecto se advierte de un modo especial que la inspección rechazará y hará sustituir todos aquellos pisos que, a su exclusivo juicio, resultaran deficientes.-
La liquidación de los pisos cualquiera sea su clase, se efectuará por metro cuadrado de proyección horizontal, quedando entendido que en el respectivo precio unitario contractual están comprendidos la provisión de los materiales, la ejecución de los contrapisos, la provisión y colocación de las baldosas y zócalos cuando no se estipule otra cosa en el Presupuesto Oficial, con sus piezas especiales, el pulido de los mosaicos y zócalos graníticos, así como todo trabajo necesarios para la perfecta ejecución de los mismos.-

Artículo N° 52: Capas aisladoras horizontales.-

En los edificios se colocará en general la aislación a nivel de los pisos terminados.-
En los casos que un muro lleve capa aisladora horizontal sobre nivel de la vereda y que en su parte interna tenga adosada tierra más arriba del nivel de la capa aisladora, se ejecutará en el paramento sobre el cual apoya la tierra, una capa aisladora vertical.-
La aislación vertical de 0.015m de espesor se computará por metro cuadrado y se liquidará el precio correspondiente a la capa aisladora horizontal.



"2022 – Las Malvinas son argentinas"

En todos los casos, las capas aisladoras se extenderán sobre la mampostería en forma tal que una vez terminadas tengan los espesores asignados y no presenten en su superficie huecos ni sopladuras.-

Antes de proseguir la mampostería, se retocarán los defectos que se observen y se alisarán las superficies para dejarlas planas.-

El hidrófugo será previamente aprobado por la Inspección.-

La superficie de las capas aisladoras horizontales será terminada con dos manos de pintura asfáltica de secado rápido.-

Artículo N° 53: Tabiques aisladores verticales.-

Se construirá primeramente un tabique de sostén de ladrillos comunes de canto y sobre este se construirá la capa aisladora y una vez fraguado y seco se aplicará varias manos de pintura asfáltica de secado rápido, hasta alcanzar un espesor de un 0.004m aproximadamente.-

La capa aisladora terminada no deberá presentar hueco ni sopladuras y se corregirá hasta que no presente defectos.-

CAPITULO VI: HORMIGONES Y MORTEROS.-

Artículo N° 54: Hormigones.-

Los materiales a emplear, dosificaciones, cálculos estructurales, preparación y colado de los hormigones se ajustarán a lo fijado por el Reglamento CIRSOC 201 y Anexos.-

Para el caso en que en el Contrato se incluya el cálculo de las estructuras de hormigón el Contratista deberá verificar los mismos y en aquellos en que no esté incluido los deberá realizar, debiendo presentar a la Inspección, con quince días (15) de anticipación como mínimo a la fecha prevista para el inicio de su construcción, firmada por un profesional debidamente habilitado, dos copias impresas y una copia en soporte magnético de memoria de cálculo, planillas de doblado de hierro, plantas, cortes y demás detalles necesarios.-

El costo de las verificaciones y/o cálculos no recibirá pago en un ítem en particular, sino que debe ser prorrateado en el precio del hormigón en cuestión.-

Para todas las partes de las estructuras, aunque tengan revoque impermeable, que estén en contacto con líquidos, gases y/o suelo, aunque el Reglamento CIRSOC 201 y sus Anexos fijen otras medidas, se deberá respetar un recubrimiento mínimo de las armaduras de 4cm.-

Para el control de los materiales y trabajos, por parte de la Inspección, el Contratista deberá disponer en la obra en forma permanente todos los equipos de laboratorio, personal especializado, ayudantes y demás elementos para poder realizar dichos ensayos, siendo por su cuenta y cargo la provisión y mantenimiento de los mismos.-

Cuando el Contratista proponga la utilización de hormigones elaborados en plantas externas a la obra, deberá permitir el acceso a las mismas y el control de todos los materiales que serán utilizados, debiendo hacerse cargo de todos los gastos de Inspección y provisión de elementos y mano de obra en idéntica forma a lo indicado en el párrafo anterior.-

No se permitirá la utilización de aditivos acelerantes de fragüe para la elaboración de los hormigones.-

Todos los aditivos, que no estén especificados en el Pliego Particular, y que el Contratista quiera utilizar deberá proponérselo a la Inspección acompañando folletos y todos los datos garantizados.-

Artículo N° 55: Morteros para mamposterías y Rellenos:

Mortero	Proporción	Cemento	Arena Mediana	Arena Gruesa	Cal Hidráulica	Polvo de Ladrillo
		Kg	Dm3	Dm3	Kg	Dm3
E	1 : 6	262		1257		
F	1 : 8	203		1257		
G	1 : 10	165		1320		
K	1 : 3	479	1149			
L	1 : 4	380	1216			
M	1 : 2 : 1		664		174	382

Florencia Righelato Timoni

Dirección Provincial de Obras Sanitarias de E.Ríos
Div. Estudios y Presupuesto
D.P.O.S.E.R.

M.M.D. JORGE LUIS TRUJANO
Director General
Dirección General Obras
Sanitarias de Entre Ríos
M.P.I y S



Mortero para revoques:

Mezcla	Proporción	Cemento	Cal en Pasta De Córdoba	Arena Fina	Arena Mediana	Tierra Romana Amarilla
		Kg	Kg	Dm3	Dm3	Kg
N	1 : 2		171	952		
O	½ : 1 : 3	194	139	927		
P	½ : 1 : 3	194	139		927	
R	1 : 1	1025		820		
S	1 : 2	668		1068		
U	2 : 1 : 6	446		1070		178

En la dosificación de los componentes se ha tenido en cuenta el esponjamiento de la arena debido a la cantidad de agua que contiene normalmente, aumentando su proporción en un 20% de manera que los volúmenes indicados son de aplicación para el caso de arenas normalmente húmedas.-

Artículo Nº 56: Preparación de las mezclas.-

El amasado de las mezclas se efectuará mecánicamente mediante máquinas adecuadas y de un rendimiento que asegure en todo momento satisfacer las necesidades de la obra.-

No se permitirá el empleo de morteros y hormigones cuyos materiales no se encuentren íntimamente mezclados.-

La Inspección podrá autorizar, por excepción, el amasado de mezcla a brazo, cuando se trate de obras de poca importancia.-

En el amasado mecánico, se mezclará la masa total durante el tiempo necesario para obtener una mezcla íntima de aspecto uniforme.- La duración del amasado no será en ningún caso menor de un minuto.-

Los mezcladores tendrán reguladores de agua que permita la entrada rápida y uniforme del agua al tambor de mezcla.- El amasado a brazos se hará sobre pisos resistentes e impermeables.-

Primeramente se mezclarán los materiales secos por lo menos tres (3) veces, hasta obtener una mezcla de color uniforme luego se le agregará los materiales en pasta y el agua en forma regular batiendo el conjunto hasta conseguir una masa de aspecto y consistencia uniforme.-

Si además del cemento se agregaran otros materiales pulverulentos, estos se mezclarán previamente en seco, con el cemento de referencia en máquinas especiales.-

Los morteros y hormigones se prepararán en cantidades necesarias para su utilización inmediata en las obras.- Las mezclas que hubieran endurecido o que hayan comenzado a fraguar serán desechadas; no permitiéndose añadir cantidades suplementarias de agua una vez salidas las mezclas de las hormigoneras.-

No se permitirá el empleo de hormigones fabricados fuera del sitio de la obra, con la sola excepción de la elaboración en plantas centrales de acuerdo con las siguientes especificaciones.-

Sólo se permitirá el empleo de hormigón elaborado en plantas centrales que haya sido previamente autorizado por la Dirección Provincial de Obras Sanitarias de Entre Ríos a solicitud del Contratista, en cuanto se refiere a planteles elaborados, capacidad de producción y demás condiciones de fabricación.- El tiempo de transporte y batido en camión no podrá exceder de una hora y media; la diferencia entre el asentamiento del hormigón al pie de la hormigonera y en el momento de la descarga del camión en la obra, determinada mediante la prueba del cono, no podrá exceder de 5cm.-

En ningún caso se tolerará la adición posterior del agua con el objeto de aumentar la elasticidad del hormigón.- Se rechazará todo el hormigón en el que por cualquier causa se hubiera separado su componente.- La determinación de la consistencia de los hormigones se efectuará mediante la prueba del cono.-

Artículo Nº 57: Cantidad de agua para el empaste.-

Tanto en la preparación de morteros como en los hormigones, se agregará la cantidad de agua indispensable para obtener una consistencia conveniente a juicio de la Inspección y en relación con la naturaleza de las estructuras donde se empleen.-

La relación agua-cemento la fijará el Contratista con aprobación de la Inspección y se modificará cuando sea necesario de acuerdo a los cambios que se noten en los agregados o en su grado de humedad.-

En la preparación de los hormigones de armar, se fijará la plasticidad adecuada para que puedan escurrir en los moldes y a través de las armaduras.-

Florencia B. Basso
Div. Estudios y Proyectos
D.P.O.S. Entre Ríos

M.M.C. JORGE LUIS TRUPIANO
Director General
Dirección General Obras
Sanitarias de Entre Ríos
M.P.I y S



La determinación de la consistencia plástica de hormigones se hará mediante la prueba del cono y estará sujeta a la aprobación de la Inspección.-

Artículo N° 58: Cajones y medidas para el dosaje del cemento y de los agregados finos y gruesos.-

Cuando el dosaje de los materiales para preparación de las mezclas se hiciera por volumen el Contratista deberá disponer de cajones o recipientes apropiados a juicio de la inspección, con la graduación correspondiente a cada tipo y volumen de mortero u hormigón a fabricar.- Si las mezclas se hicieran con sus proporciones en peso, deberá proporcionar el número de balanzas apropiadas que se requieran para efectuar las pesadas de los materiales.-

En ambos casos, esos elementos de medición serán verificados por la Inspección, colocándoles un sello o marca de identificación.-

Si se autoriza la dosificación en volumen del cemento para la preparación de morteros u hormigones, se adoptará un peso específico de 1250 Kg/m³.-

CAPÍTULO VII: ESTRUCTURAS DE HORMIGÓN ARMADO.-

Artículo N° 59: Moldes y encofrados.-

En todas las estructuras que se construyan por debajo del nivel de terreno natural se utilizará encofrado exterior.-

La única estructura en la que la Inspección puede autorizar el uso de la pared del suelo como encofrado exterior es en las bocas de registro de menos de 2,50m de profundidad, siempre y cuando la misma considere que las características del suelo y/o profundidad garantizan una correcta ejecución.-

Los moldes y encofrados se ejecutarán con las dimensiones exactas indicadas en los Planos y deberán tener resistencia y rigidez suficiente para soportar con seguridad las cargas estáticas que actúan sobre las mismas y las dinámicas durante el colado del hormigón.-

El Contratista deberá someter a la aprobación del Inspector los encofrados, pero esta aprobación no lo exime de la responsabilidad que le corresponde por la buena ejecución y terminación de los trabajos, ni los accidentes que puedan sobrevenir.-

Los moldes internos para cañería y conductos, deberán ser metálicos construidos con chapa de hierro planchadas, de espesor suficiente para asegurar indeformabilidad de los moldes y deberán estar provistos de ventanillas de inspección y escape de aire.-

En las partes especiales, como ser: curvas, intersecciones de conductos, cambios de dirección, etc., podrán emplearse encofrados de madera pero serán por cuenta del contratista el recorte de las rebabas y el alisado de los paramentos con una carga de mortero "S" de 0.005m de espesor que se considerará incluido en el precio unitario del conducto.-

Las caras de los moldes y encofrados que deban quedar en contacto con el hormigón, para cuya superficie no se haya previsto revoques, deberán ser lisas y libres de astilladuras y remiendos que puedan introducirse en la masa de hormigón.-

Las caras de los moldes de hormigones en los cuales está previsto realizar revoques deberán ser rugosas sin llegar a presentar deformaciones, e inmediatamente después de desencofrado se hará un azotado de mortero cemento – arena con el objeto de lograr una perfecta adherencia del revoque que con posterioridad revestirá al mismo.-

Los moldes deberán tener dispositivos que permitan el fácil montaje y desarme y que puedan ser transportados a través de los que aún queden armados a fin de poder asegurar la ejecución del trabajo en forma continua.-

Se colocarán en todos los casos los puntales, arriostramientos y demás elementos resistentes, necesarios para evitar la deformación o curvado de las estructuras hormigonadas.-

Después de haberse utilizado los moldes en una operación de hormigonado y antes de volverlos a usar el Contratista deberá limpiarlos perfectamente y reparar prolijamente las fallas que hubiera aparecido.-

Cuando por las condiciones en que se encuentran los moldes o encofrados metálicos o de madera, sea necesario arreglarlos, plancharlos, cepillarlos, ajustarlos, reforzarlos o cambiarlos, la Inspección impartirá las órdenes respectivas que el Contratista acatará inmediatamente, retirándolos de la obra y no podrá utilizarlo nuevamente hasta que, una vez efectuadas las reparaciones necesarias, lo autorice el Inspector.-

Artículo N° 60: Precauciones anteriores al hormigonado.-

Antes de hormigonar las estructuras la Inspección controlará los y encofrados, constatando el cierre de todas sus piezas debiendo estar aquellos limpios y mojados.- Terminada la colocación de las armaduras y antes de iniciar las tareas de colocación del hormigón, deberá mojarse perfectamente las caras de los encofrados que estarán en contacto con el hormigón.- Si durante esa operación estas sufren deformaciones, serán rechazadas a exclusiva cuenta y cargo del Contratista.-



"2022 – Las Malvinas son argentinas"

Para el caso de moldes metálicos los mismos deberán ser protegidos con productos antiadherentes para un fácil desencofrado posterior, el cual debe ser colocado en cantidad suficiente para que cumpla su función, pero sin ningún excedente que se pueda incorporar al hormigón en el momento de su colado.-

No se empezará a hormigonar hasta que la inspección no haya dado su conformidad escrita de haber inspeccionado los encofrados, apuntalamiento y las armaduras colocadas, encontrándolos en su correcta posición con dimensiones establecidas en los planos incluidos en la documentación o bien en los que a continuación se detallan que preparará o conformará la Inspección.-

Artículo Nº 61: Precauciones a adoptar en el hormigón.-

Al colarse el hormigón en los encofrados deberá tener todos sus componentes íntimamente ligados tal como han salido de la hormigonera. Si como consecuencia del transporte se hubiese separado en partes de diferente plasticidad o se hubiese segregado algún componente, el mismo será rechazado y el Contratista deberá retirarlo de la obra por su cuenta y cargo.-

Artículo Nº 62: Colado del hormigón en los moldes.-

El hormigón podrá colarse directamente de las carretillas o vehículos transportadores con la ayuda de palas, embudos o canaletas de manera que no se disgreguen los componentes.-

Las mezclas elaboradas deberán ser empleadas totalmente dentro del menor tiempo posible debiendo rechazarse todo pastón que tenga más de media hora de ejecutado, excepto que los mismos contengan algún aditivo, autorizado expresamente por la Inspección, que garantice la inalterabilidad de sus propiedades por un mayor tiempo.-

En la colocación deberá evitarse la caída libre del hormigón de altura mayor de 1.50m como también depositar la mezcla en grande concentrados para luego desparramarlos.- Deberán colocarse en capas horizontales, cuyo espesor oscilará de 0.25 a 0.30m. Cuando el hormigón debe ser conducido por medio de canales o canaleta a gravitación, la inclinación máxima de estas será de 30° respecto a la horizontal, debiendo tener además al final una tolva para descargar el material.-

Se permitirá el hormigón a inyección neumática cuando la naturaleza de las estructuras permita el empleo de este sistema.- Simultáneamente con el llenado de los moldes con hormigón se tratará de apisonarlo y de eliminar los espacios vacíos de la masa a fin de conseguir el perfecto relleno de los moldes y el revestimiento de las armaduras, para lo cual la Inspección podrá exigir el empleo de útiles de forma conveniente, vibradores, masa, etc.-

Cualquiera que sea el método de vibradores que emplee, deberá producir percusiones moderadas y con corto intervalo sobre los encofrados, sin que afecte la rigidez y resistencia de los mismos.-

Artículo Nº 63: Apisonado del hormigón.-

Se hará cuidadosamente, debiendo emplearse, piones de madera o mecánicos de forma y dimensiones adecuadas que permitan la operación en todas las partes de la estructura y no quede vacío alguno.-

El apisonamiento será interrumpido cuando el mortero empiece a exudar debajo del pisón.-

Si durante el hormigonado y después de este los encofrados o apuntalamiento tuvieran deformaciones que hicieran defectuosa las estructuras, la Inspección podrá ordenar que sea removida y rehecha por cuenta y cargo del Contratista, la parte de estructura defectuosa.-

Artículo Nº 64: Vibrado de hormigón.-

Se empleará vibrador neumático o eléctrico cuya frecuencia será regulable por lo menos entre 5000 y 9000 vibraciones (oscilaciones completas) por minuto.-

El tipo, masa y número de aparatos vibradores a utilizar y su forma de aplicación, como así también su separación, se someterán a la aprobación de la Inspección, teniendo en cuenta el radio de acción de cada uno de ellos y la plasticidad del hormigón a emplear.-

El vibrado alcanzará a todo el espesor del hormigón.- El vibrado se iniciará una vez comenzado el colado y hasta que dejen de aparecer burbujas de aire en la superficie, o que haya transcurrido el tiempo ampliamente suficiente para ello si no fuera visible tal superficie.-

Deberá cuidarse que el vibrado no se transmita a capas de hormigón ya endurecidas de manera que se impida así la re plasticidad de aquel por efecto de vibrado.- En todos los puntos en que la lechada empiece a separarse del agregado grueso, se suspenderá inmediatamente la ejecución del vibrado.-

Igualmente se interrumpirá cuando la reducción del volumen de hormigón deja de ser apreciable a simple vista, en los casos en que esta apreciación sea posible.-

En el diseño de los encofrados se tomará en cuenta el aumento de presión que origine el vibrado.-

[Handwritten signature]



Asimismo, el Contratista deberá tener las precauciones necesarias para evitar que durante el vibrado escape mortero a través de las juntas del encofrado.-

Artículo N° 65: Hormigón bajo agua.-

Solo será permitido el hormigonado bajo agua con la expresa autorización de la Inspección, por pedido escrito y fundado del Contratista.- No se autorizará la colocación del hormigón bajo agua si esta tiene velocidades o si los encofrados no son lo suficientemente estancos como para evitar corrientes de agua donde debe depositarse hormigón.-

Tampoco será permitida ninguna operación de bombeo dentro del encofrado mientras se está colando el hormigón y posteriormente hasta que haya iniciado su fragüe.-

Durante el colado del hormigón se evitará que sea lavado por el agua, en caso que esto ocurra la parte de estructura afectada será demolida y reconstruida por cuenta y cargo del Contratista. Quedará librado al criterio del Contratista la elección del método que considere apropiado, pero su aplicación sólo será autorizada por la Inspección después que este haya verificado su eficiencia.-

Deberá evitarse el depósito de grandes volúmenes concentrados. La distribución se realizará por capas horizontales.-

Para el hormigonado bajo agua, ya sea esta de napas o con bentonita, como es el caso de los pilotes, se deberán utilizar embudos y mangas que lleguen hasta el fondo de la excavación de tal manera que el colado comience desde el fondo hacia la superficie, desplazando de esta manera el agua sin mezclarse con ella. Estas mangas se irán levantando hacia la superficie a medida que se avance con el colado, cuidando que en todo momento su extremo inferior quede dentro del hormigón limpio. Para el caso de los pilotes una vez que se complete su hormigonado hasta la superficie se deberá continuar colando hormigón hasta que el que rebalsa esté totalmente limpio, inclusive una vez que el mismo haya adquirido la resistencia prevista se procederá a picar la parte superior a los efectos de verificar que no esté contaminado con impurezas provenientes del agua. De ser así se deberá continuar picando el mismo hasta llegar al hormigón totalmente limpio.-

Artículo N° 66: Hormigones con fríos intensos.-

Solo se permitirá la preparación de hormigones, cuando la temperatura ambiente sea superior a 2°C y en ascenso.-

Si el Contratista quisiera preparar algún tipo de hormigón debajo de la temperatura límite citada, deberá previamente calentar el agua y los agregados hasta una temperatura que oscilará, según las necesidades, entre 15°C y 55°C, en forma tal de obtener un hormigón que en el momento de colarse tenga como mínimo 14°C.-

Queda librado a criterio del Contratista la elección de los sistemas tendientes a obtener los límites de temperatura especificados, pero su aplicación en obra será autorizada por la Inspección después de que ésta haya verificado su eficacia.-

No será permitido el recalentamiento del hormigón que haya descendido a temperatura menor que las antes citada, aun cuando hubiese sido preparado con materiales calentados.-

Salvo autorización escrita de la Inspección, no se permitirá el colado del hormigón cuando la temperatura ambiente sea de 2°C y en descenso. El Contratista deberá adoptar las medidas necesarias con cobertizos, o equipos calentadores especiales para asegurar que en el ambiente que circunda a la estructura hormigonada, la temperatura no descienda de 4°C durante el colado y los cinco (5) días siguientes al mismo.-

La autorización otorgada por la Inspección para colocar el hormigón con fríos intensos no releva al Contratista de su responsabilidad en la obtención de una obra con resultado satisfactorio quedando este obligado a reconstruir a su exclusiva cuenta aquella estructura que adoleciera de defectos por tal causa.-

Todos los gastos adicionales que el Contratista debe efectuar para preparar y colocar el hormigón durante fríos intensos será de su exclusiva cuenta.-

Artículo N° 67: Curado de las estructuras.-

Antes de iniciar las operaciones de colado, el Contratista deberá tener al pie de obra el equipo indispensable para asegurar el curado de las estructuras de acuerdo con estas exigencias.-

Durante los cinco (5) días siguientes al de terminada la colocación del hormigón deberá tenerse constantemente humedecida las superficies del hormigón y moldes colocados.- Las precauciones a adoptar deberán extremarse en épocas calurosas o de heladas y durante las primeras 48 horas de hormigonada la estructura, ya sea cubriendo la superficie con lona, arpillera o capa de arena, tierra, paja o pasto de espesor adecuado al fin, que se conservarán permanentemente húmedas o bien directamente regando aquella superficie que por su posición no pueda ser cubierta.-



Artículo Nº 68: Juntas de construcción.-

Cuando se deba superponer o yuxtaponer una capa de hormigón fresco sobre otra de hormigón ya fraguado, se deberá previamente raspar la superficie del hormigón fraguado, luego se lo mojará abundantemente y se lo cubrirá con aditivo para unión de hormigones, y sobre esta se colará el hormigón nuevo.- Las juntas de construcción que se dejen de un día para otro, deberán ser previamente autorizadas por la Inspección.-

No se permitirá reiniciar el hormigonado sobre hormigón con principio de endurecimiento.-

El Contratista deberá someter a aprobación de la Inspección el aditivo que propone utilizar.-

Artículo Nº 69: Plazo para el desencofrado.-

No se permitirá retirar los encofrados hasta tanto el hormigón presente un endurecimiento suficiente como para no deformarse o agrietarse.-

En tiempo favorable (temperatura superior a 5°C) podrá efectuarse el desencofrado de acuerdo a los siguientes plazos:

Laterales de vigas, pilares	3 días
Conductos construido en sitios definitivos y buen terreno	4 días
Columnas	8 días
Losas y fondos de vigas	15 días
Vigas y Losas de mucha Luz	21 días

No se computarán en estos plazos aquellos días en que la temperatura ambiente hubiera descendido a 2°C o inferior.-

Queda totalmente prohibido someter a sobrecargas las estructuras hasta transcurrido treinta (30) días de terminado su colado.-

En tiempo de frío (temperatura inferior a 5°C) se practicará Inspección previa al estado de la estructura, por si fuera necesario aumentar el plazo de desencofrado.- Las estructuras dañadas por las heladas, deberán ser demolidas y reconstruida por cuenta y cargo del Contratista.-

Si sobreviniese una helada durante el fraguado, los plazos indicados para las estructuras al aire libre se aumentarán como mínimo la cantidad de días que duraron las heladas.-

Al efectuarse el desencofrado se procederá con precaución evitando choques, vibraciones o sacudidas.-

Las especificaciones que preceden se aplicarán en los casos que se emplee cemento portland artificial normal.- Si se emplearan cementos de alta resistencia inicial, a solicitud del contratista, la Inspección podrá modificar los plazos establecidos en el presente Artículo.-

Artículo Nº 70: Dobladuras de las barras.-

Se seguirá lo especificada en el Reglamento C.I.R.S.O.C. 201 y ANEXOS.-

El Contratista presentará a la Inspección para su aprobación, con una anticipación mínima de diez (10) días al inicio de la preparación de la armadura, los planos y planillas de armaduras.-

Artículo Nº 71: Empalme de barras y ganchos.-

Se seguirá lo especificada en el Reglamento C.I.R.S.O.C. 201 y ANEXOS.-

Artículo Nº 72: Colocación de armaduras.-

Se seguirá lo especificada en el Reglamento C.I.R.S.O.C. 201 y ANEXOS.-

El Contratista presentará a la Inspección para su aprobación, con una anticipación mínima de diez (10) días al inicio de la preparación de la armadura, los planos y planillas correspondientes.-

El Contratista no podrá disponer el hormigonado de estructuras cuyas armaduras no hayan sido previamente aprobadas por la Inspección, lo que deberá solicitar con anticipación y acatará de Inmediato cualquier orden que le imparta el Inspector en el sentido de modificar, arreglar, limpiar, perfeccionar o rehacer las armaduras que no respondan a las especificaciones y a los planos de detalles.-

Artículo Nº 73: Variación de los diámetros de las barras.-

Se seguirá lo especificada en el Reglamento C.I.R.S.O.C. 201 y ANEXOS.-

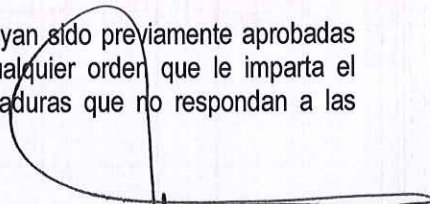
W.O. JORGE LUIS TRUPIANO
Director General
Dirección General Obras
Sanitarias de Entre Ríos
M.F.I y S.



Artículo N° 74: Medición, liquidación y alcances de los precios de hormigones.-

Cualquier clase de hormigón para estructuras u obras de arte preparadas y colocadas de acuerdo con estas especificaciones, será medido colocado, computándose en éste caso las estructuras aceptadas por la Inspección con las dimensiones indicadas en los planos del proyecto y las modificaciones autorizadas por la misma.-

Cada hormigón, simple o armado, será liquidado en la unidad y al precio unitario de contrato para cada estructura.- Dicho precio será compensación total por la provisión de todos los materiales necesarios para llevar a cabo las obras, excepción hecha de aquellos que en la documentación se liquiden por ítem separado, por el transporte de todos los materiales y mano de obra necesaria para la ejecución de los encofrados, apuntalamientos y puentes de servicio, por la colocación en obra de los diversos materiales solo o mezclados, por la provisión y mantenimiento del equipo, herramientas y accesorios indispensables para ejecutar los trabajos de conformidad, con la presente especificación y por la conservación de las obras hasta la recepción provisional.-

Artículo N° 75: Obras de arte viales: proyecto y ejecución de encofrados, puentes de servicios.-

Antes de iniciar la construcción de la obra de arte vial de hormigón (simple o armado) el Contratista someterá a la aprobación de la Inspección la memoria de cálculo y los planos, introduciendo las modificaciones que la Inspección exija. Posteriormente en obra podrá ejecutarlo de acuerdo a la documentación que en forma definitiva devolverá conformado la Inspección.-

Cuando se proyecten puentes de servicio, apuntalamiento en curso de agua, canales de desagüe, etc., que hayan de soportar periodos de creciente, será indispensable diseñar aquellas en forma tal que la sección neta de escurrimiento que permita, no sea inferior al 70% de la sección neta que se prevé en la obra de arte proyectada.-

Salvo expresa disposición que autorice lo contrario, los puentes de servicio y apuntalamiento sobre líneas férreas y/o rutas y o terrenos pertenecientes a los Entes responsables de los mismos, respetarán lo exigido por ellos.- Lo mismo debe suponerse para aquella que se destine para obra de arte sobre curso navegable en cuya oportunidad deberá ajustarse a las directivas que fije la Dirección General de Construcciones Portuarias y Vías Navegables y/o Ente que tenga jurisdicción sobre el mismo.-

Si con el puente de servicio se interfiere una ruta nacional; provincial o vecinal y no fuera posible asegurar el tránsito en la misma mediante desvío, será indispensable prever en el puente de servicio o apuntalamiento, una, dos o más trochas de tránsito según lo estime necesario la inspección y/o el Ente responsable de las instalaciones afectadas.-

En esta oportunidad, el gálibo mínimo por trocha será un rectángulo de 4.1m de altura y 3.5m de ancho.-

En todos los casos, el cálculo y el proyecto de los encofrados, puentes de servicio y apuntalamientos, los hará el Contratista tomando en cuenta las fuerzas que pueden actuar, peso propio, peso del hormigón recién colados, sobre cargas móviles de obras, viento, etc.- Deberán tenerse en cuenta un impacto igual a 50 % de las sobrecargas móviles.-

El sistema de puente de servicio como asimismo su tipo de fundación será optativo del Contratista, con las restricciones que expresamente se establezcan en este Artículo.-

Es indispensable que el diseño del apuntalamiento permita el descimbrado sin sacudida ni vibraciones perjudiciales para la estructura, siendo en consecuencia necesario que aquel descanse sobre cuñas de madera duras, cajas de arena, gatos u otros dispositivos similares.-

En caso de fundaciones directas la solera deberá estar formada por lo menos por dos capas de madera, descansado la superior transversalmente sobre la inferior.- La presiones admisibles sobre el terreno serán ajustadas en cada caso por la Inspección de acuerdo con el tipo de puentes y apuntalamientos propuesto por el Contratista y a la naturaleza del terreno de fundación, conforme a los estudios de suelos que deberá realizar por su cuenta y cargo el Contratista.-

Bajo ningún concepto será permitida la fundación directa, sobre un manto erosionable, de un puente de servicio o apuntalamiento que estará expuesto a un periodo de crecientes.-

Si se fundase un puente de servicio o el apuntalamiento sobre pilotes, éste se considerará satisfactoriamente hincado cuando se obtenga un rechazo tal que aplicada la fórmula de BRIX el pilote sea capaz de soportar la máxima carga de cálculo que indicará sobre él con un coeficiente de seguridad igual a 3.-

Se admitirán las siguientes fatigas en las estructuras de madera.-

Ing. Florencia Righelato Timoni
Div. Computo y Presupuesto
Estudios y Proyectos
D.P.O.S.E.R.

M.M.O. JORGE LUIS TRUPIANO
Director General
Dirección General Obras
Sanitarias de Entre Ríos
M.P.I y S



Tipo de Solicitud		Tensión Admisible en Kg/cm ²	
	Compresión paralela a la fibra	Madera dura	Madera blanda
a	Caso General.-	140	110
b	En juntas planas normales a la fibra sin Recubrimiento o protección perfecta.-	110	85
c	Flexión.-	150	140
d	Tracción paralela a la fibra.-	140	110
e	Compresión perpendicular a la fibra.-	45	20
f	Esfuerzo de corte en dirección a la fibra.-	30	20

Las fatigas Fijadas en el cuadro precedente han sido tomadas como base para la utilización de las maderas establecidas de primera calidad, sin ningún defecto y suponiendo que los empalmes se ejecutan de acuerdo a las reglas del buen arte, escuadradas bajo la forma de tablonés, listones, tirantes, etc.-

Sólo se aceptarán rollizos para pies derechos y elementos resistentes del puente de servicio y/o apuntalamiento.- La madera aserrada para encofrado será cepillada en las superficies que queden en contacto con las caras vistas de las estructuras de Obras.- Cuando fuera indispensable, la Inspección podrá exigir el aceitado, engrasado o pintado con líquido desencofrante, los moldes.-

Los encofrados tendrán las dimensiones adecuadas para obtener las estructuras proyectadas.- No se admitirá madera verde sin estacionar en ningún elemento del puente de servicio, encofrado y apuntalamiento.-

Los encofrados serán fileteados en sus aristas en la forma indicada en los planos y en el caso que no se indicarán en éstos, se colocarán filetes triangulares isósceles, cuyos catetos iguales serán de 20mm.-

Deberán procurarse que los elementos sometidos a compresión estén formados por piezas de madera sin empalmes a tope.- Por lo menos dos de las terceras partes de dichos elementos deberá cumplir esa condición y al ubicarlos en obras se debe cuidar de alternarlos uniformemente con los otros.- La superficie de los empalmes a tope debe ser perfectamente planos y horizontales y estarán protegidos por abrazaderas de maderas de 0.70m de longitud mínimas, vinculadas a la piezas.- En las maderas escuadradas se pondrá dos (2) de estas abrazaderas y en los rollizos un mínimo de tres (3).-

Si se proyectan puentes de servicio, encofrados o apuntalamientos metálicos, las fatigas máximas admisible de los diversos elementos de las mismas serán las fijadas para las construcciones metálicas comunes.-

CAPITULO VIII: COLOCACIÓN DE CAÑERÍA Y ACCESORIOS Y CONSTRUCCIONES IN-SITU DE CONDUCTOS DE HORMIGÓN.-

Artículo Nº 76: Conducto de hormigón in-situ.-

Se seguirán el respecto y en todo lo que en ella sean aplicables las especificaciones indicadas para las estructuras de hormigón armado vibrado.-

El procedimiento de ejecución que adopte el Contratista, deberá ser aprobado previamente por la Inspección sin que ello lo exima de los accidentes que pudieran sobrevenir como consecuencia de los procedimientos empleados.-

El Contratista deberá cuidar especialmente el relleno perfecto de los moldes y encofrados y el mantenimiento de la sección de hormigón indicada en planos y la Inspección podrá ordenar cortes en la masa de hormigón a los efectos de verificar el espesor de las paredes.-

La transición entre moldes de diferentes secciones, se hará en tramos de 5m de longitud total.-

Las armaduras serán equivalentes a la del modelo de mayor sección; la separación de la armadura transversal y la sección de los hierros de las armaduras transversales y longitudinales será la del modelo mayor.-

La línea de intradós de identificación en estos tramos será la del perfil del conducto salvo acotación de los planos en contrario.-

La liquidación de estos tramos se hará de acuerdo con el precio unitario del caño de mayor sección, no reconociéndose suma alguna por mayor costo de encofrado y/o empleo de mano de obra.-



Los conductos a construir en curva, tendrán un radio de 15m medidos del eje del conducto.-

La armadura transversal se distribuirá en forma radial midiendo la separación entre los hierros que figuran en los planos en el borde externo del conducto.-

El extremo de todos los conductos que no terminan en cámaras de enlace se sellará con un muro de mampostería de ladrillo común, asentado con mortero "L", de 0.30m de espesor.-

La superficie interna de los conductos deberá quedar perfectamente lisa, sin huecos, protuberancias o fallas.- Las deficiencias que se notaran, deberá subsanarlas el Contratista por su cuenta, pudiendo, la Inspección exigir, si lo cree conveniente, la ejecución de un enlucido de mortero de cemento – arena o de cemento puro, que se considerará incluido dentro de los precios contratados para la ejecución de los conductos.- Estos conductos no serán sometidos a prueba hidráulicas.-

Artículo Nº 77: Planos y planillas definitivos.-

A medida que el avance de la obra lo requiera el Contratista le entregará a la Inspección, para su aprobación, los planos y planillas con la ubicación y acoplamiento definitivos de las cañerías, bocas de registro, sumideros, válvulas, nudos de enlace de cañerías, conexiones domiciliarias externas, etc.- Las cotas se referirán a los puntos fijos de nivel establecidos por la Inspección.-

Artículo Nº 78: Precauciones a adoptar en la colocación de cañerías y piezas especiales de cualquier naturaleza, verificación aplastamiento y desinfección.-

Antes de transportar los caños y piezas al lugar de colocación se examinará prolijamente y aquellas que presenten rajaduras o cualquier otro tipo de fallas serán rechazadas.-

Luego se ubicarán al costado y a lo largo de las zanjas y se excavarán los nichos de remaches en correspondencia de cada junta, si estos fuesen necesarios.-

Antes de bajarlos a las zanjas, los caños y piezas se limpiarán esmeradamente, eliminándoles el moho, tierra, pintura, grasa, etc. adheridos en su interior.- Luego se asentarán firmemente en el fondo de la excavación cuidando de que apoyen en toda su longitud.-

Las cañerías a espiga y enchufe se colocarán con el enchufe con dirección opuesta a la pendiente descendiente para conducción por gravedad y en las que trabajen a presión los enchufes se colocarán en el sentido de circulación del líquido.- Si el fondo de la zanja hubiera sido excavado a mayor profundidad de la consignada en los planos o el terreno hubiera sido disgregado por cualquier causa, el Contratista deberá rellenar con hormigón "H 4" por su cuenta el exceso de excavación hasta la cota fijada para instalar la cañería.-

Cuando por cualquier causa se interrumpa la colocación de cañería, los extremos libres deberán ser obturados para evitar la introducción de cuerpo extraños.-

Las cañerías una vez instaladas deberán ser alineadas sobre una recta salvo en los puntos expresamente previstos en los planos o en los que indique la Inspección.- Si se tratara de cañerías con pendiente definida deberá ser rigurosamente uniforme en cada tramo.-

En las cañerías cloacales una vez terminada la construcción de un tramo entre dos bocas de registro, realizada las pruebas hidráulicas y el relleno de la zanja, se deberá realizar una prueba para verificar que la misma no ha sufrido aplastamiento y roturas, la que consistirá en pasar a través de ella un tapón cilíndrico de las siguientes características:

El tapón tendrá un diámetro menor al interior de la cañería a probar, en correspondencia con el diámetro de la cañería y la deflexión permitida por el fabricante.-

Su largo será igual al diámetro de la misma y se pasará una vez que la zanja se encuentre tapada hasta el nivel del terreno natural o base de asiento de veredas o pavimentos.-

El tramo que no permita el paso del tapón indicado deberá rehacerse cambiando el o los caños deformados, realizando el relleno cuidadosamente y sometiéndolo a una nueva prueba hidráulica y de aplastamiento.-

Los gastos que demande la ejecución de los reemplazos de cañería correrán por cuenta exclusiva del Contratista, no dando lugar a ampliaciones del plazo contractual, ni al pago de adicional alguno sobre el precio de los ítems correspondientes a provisión y colocación de cañerías de la Planilla de Cotización.-

Las cañerías instaladas para la provisión de agua potable, previo a su habilitación, deberán ser lavadas mediante la circulación de agua limpia a presión, y en caso de ser necesario y verificarse tierra u otros materiales sedimentados dentro de la misma se deben utilizar herramientas especiales para su remoción.-

Posteriormente se procederá a su desinfección mediante el llenado con agua limpia con un contenido mínimo de 5mg/lt de hipoclorito de sodio, el cual se mantendrá durante dos horas, luego se lavará nuevamente la cañería con agua potable.-

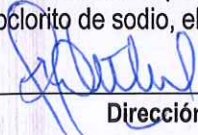

Ing. Florencia Righelato Timoni
Circuitos y Presupuestos



Artículo Nº 79: Cruce de cañerías.-

En los cruces de cañerías a instalar por vereda o por calzada mejorada y/o pavimentada, si los Pliegos de Especificaciones Técnicas Particulares no especifican lo contrario, la excavación bajo los mismos se practicará en forma de túnel.-

El Contratista deberá preparar toda la documentación y efectuar en tiempo y forma los trámites y gestiones que fueran necesarios para obtener las autorizaciones del Ente responsable de la explotación y mantenimiento, a fin de ejecutar las obras de cruce bajo afirmados o dentro de los terrenos de los Entes.-

A los efectos, deberán ejecutarla con materiales y técnicas que exija el Ente responsable del mantenimiento y explotación en cuestión.-

Todos los costos y/o aranceles que demanden estos trámites como así también los que correspondan a la ejecución de las obras propiamente dichas y que no estén contemplados por separado en el Presupuesto Oficial, deberán ser tenidos en cuenta por el Contratista al elaborar su Propuesta y se considerarán Incluidos en el Precio del Ítem que contemple la colocación de cañerías en el diámetro que corresponda.-

El relleno de estos túneles se efectuará con especial atención para que luego no se produzcan hundimientos en los pavimentos.- A este efecto, se deberán practicar dos o más perforaciones en el pavimento según sea el largo del túnel de manera que por ellos puedan colocarse tierra y agua hasta obtener el completo llenado del túnel; el costo de estas perforaciones y el de la refacción respectiva del pavimento, aunque ésta estuviera sujeta a conservación por otras Empresa, será por cuenta del Contratista en el Ítem anteriormente citado.-

Las Especificaciones arriba indicadas se aplicarán a túneles de pequeñas longitudes y no para colocación de cañerías en túneles corridos, pues a este respecto regirán las Especificaciones de los Artículos Nº 35 y Nº 36 de este Pliego.-

Artículo Nº 80: Cruce de vías férreas y rutas.-

El Contratista deberá preparar toda la documentación y efectuar en tiempo y forma los trámites y gestiones necesarios para obtener las autorizaciones de las Empresas u Organismos responsables de la explotación y mantenimiento de las instalaciones ferroviarias y de rutas nacionales o provinciales a fin de ejecutar las obras de cruce bajo vías, rutas y/o a ejecutar dentro de los terrenos de las mismas.-

A los efectos, la obra deberá ejecutarla con los materiales y técnicas que le exijan la antedichas Empresas u Organismos.-

Todos los costos que demanden la elaboración de los proyectos, trámites, derechos y/o pago de aranceles, como así los que comprenda la ejecución de las obras propiamente dichas y no estén contemplados por separado en el Presupuesto Oficial, deberán ser tenidos en cuenta por el Contratista al elaborar su Propuesta y se consideraran incluidos en el Precio del Ítem que corresponda a la obra que se deba ejecutar dentro del terreno de los Organismos involucrados.-

Todo lo que difiera entre lo exigido por las Empresas u Organismos responsables de las instalaciones ferroviarias y de rutas nacionales y provinciales y lo consignado en los Pliegos y Presupuesto Oficial deberá respetarse y ejecutarse según las exigencias de ellos sin que esto le genere al Contratista derecho a reclamo de ningún tipo.-

Artículo Nº 81: Cámaras de empalmes y sumideros.-

Se construirán en los lugares que indiquen los planos respectivos e instrucciones que al respecto imparta la Inspección.- Las modificaciones con respecto a los planos de proyecto no darán derecho al reclamo del Contratista.-

La ejecución de las excavaciones, mampostería, hormigones y revoques se efectuarán de acuerdo a las especificaciones ya consignadas en el presente Pliego y a las que se agreguen en los Pliegos Complementarios.-

Artículo Nº 82: Bocas de registro:

La construcción de las bocas de registro se ajustará al Plano tipo de OSN Nº29.920-E.-

Para la construcción de las bocas de registro se utilizará hormigón H 21.-

El fondo y cuerpo de las bocas de registro serán construidos con hormigón colado en el lugar de ubicación definitiva de las mismas, no admitiéndose que los mismos sean premoldeados.-

A las bocas de registro cuyo cuerpo supere los 6,00m de profundidad, se le colocará en el fuste una armadura de refuerzo en cuadrícula, según la directriz y generatriz de 8mm de diámetro y una separación de 0,20m.-

Para las bocas cuya excavación supere los 2,50m de profundidad obligatoriamente se debe utilizar molde exterior para la construcción del cuerpo, no permitiéndose para estos casos que se utilice el terreno como encofrado exterior. Para las bocas cuya excavación tenga una profundidad menor a 2,50m se deberá también utilizar encofrado exterior, excepto que la Inspección, por escrito, en virtud de las características del terreno, y si el plan de Higiene y Seguridad de la obra no indica lo contrario, autorice utilizar el terreno como encofrado.-

En lo posible el fuste de la boca de registro será construido en una sola colada de hormigón y si resultara necesario ejecutarlo en dos ó más tramos, a los efectos de lograr una correcta continuidad entre estos tramos, se utilizarán ocho (8)



hierros de construcción Ø 10mm que se distribuirán uniformemente en el diámetro del eje del cuerpo, de una longitud de 1,00m cada uno, debiendo quedar amurado en el hormigón de cada etapa 0,50m. Estos hierros no serán necesarios en los cuerpos de las bocas de más de 6,00m de profundidad.-

Se construirán en los lugares que indiquen los planos y de acuerdo a instrucciones que al respecto imparta la Inspección. Las modificaciones con respecto a los planos de proyecto, no darán lugar a reclamos del Contratista.-

Las superficies del cuerpo, tanto interior como exterior, deberán quedar lisas, sin huecos ni protuberancias o fallas. Las deficiencias que se notaren deberá subsanarlas el Contratista por su cuenta y cargo y a satisfacción de la Inspección, la que podrá exigir la ejecución de un revoque de mortero 1:2 (cemento – arena) en el 100% de la superficie del cuerpo, que se considerará incluido en los Precios Unitarios. Cuando el sector con deficiencias supere el 30% de un tramo del cuerpo, el mismo deberá ser demolido y reconstruido, sin permitirse en este caso la reparación.-

La losa de fondo incluirá la construcción del cojinete con hormigón H 21. Las losas de fondo se medirán y certificarán por unidad y su precio unitario incluirá el del cojinete.-

Si la losa superior de HºAº es construida premoldeada, al colocarse sobre el cuerpo debe quedar asentada en todo su perímetro sobre un mortero 1:3 (cemento – arena) y luego se revocará, interior y exteriormente, la unión losa de techo – cuerpo con el mismo mortero, de tal manera de garantizar que la unión en cuestión sea totalmente estanca y no se producirá a través de la misma el ingreso de agua y/o barro.-

La longitud del cuerpo de las bocas de registro será la que resulte de la diferencia entre el nivel inferior de la losa de techo de HºAº y el nivel superior de la losa de fondo (punto más bajo del cojinete).-

Las cañerías de PVC serán amuradas en el hormigón del cuerpo mediante la utilización de manguitos de empotramiento de PVC con aros de goma.-

Las bocas de registro en su totalidad estarán provistas de Marco y Tapa de Fundición aptas para calzadas o veredas, según corresponda de acuerdo a la ubicación de las mismas en el terreno.-

La medición y certificación de las bocas de registro se realizará cuando las mismas estén terminadas en el 100% y aprobadas por la Inspección, incluyendo su precio unitario la totalidad de los materiales y mano de obra para que las mismas queden de acuerdo a las especificaciones del presente pliego y aptas para el fin que son construidas.-

Al solo efecto de la cotización su precio se deberá parcializar de acuerdo al siguiente detalle:

- losa sup. de HºAº, incluido marco y tapa de Fundición.-
- losa inferior de HºSº, incluyendo cojinetes.-
- cuerpo de HºSº menor a 2,50 mts.-
- cuerpo de HºSº igual o mayor a 2,50 mts.-
- cuerpo de HºAº igual o mayor a 6,00mts.-

Concluidos los colectores y construidas las bocas de registro se realizará en el punto más bajo de cada tramo o sea en el lugar de entrega, una prueba de estanqueidad debiendo verificarse que no haya ingreso por infiltración de líquidos provenientes de napas o vertientes.-

En las bocas de registro cuyo cuerpo tenga una altura igual o mayor a 2.50 metros, se colocarán escaleras de acceso de duraluminio de las siguientes características:

- Largueros de perfil "C" de 65,8 mm de alma, 31,5 mm de ala y espesor 3,2mm.-
- Escalones de caño redondo estriado antideslizante de Ø 30,7mm exterior y Ø 24,7 interior.-
- Los escalones tendrán un ancho neto de 0,40m, espaciados 0,25m y separados de la pared 0,15m, siendo remachados a los largueros por presión hidráulica.-
- Las escaleras serán vinculadas al cuerpo de la boca de registro mediante grampas de planchuela de acero inoxidable de 32mm de ancho y 5mm de espesor con su extremo abierto para empotramiento. La longitud de empotramiento de las grampas será de 0,10m y su vinculación a los largueros se hará con tornillos de acero inoxidable de ¼" de diámetro con tuerca hexagonal y arandela de presión. La separación máxima entre grampas será de 1,00m, debiendo llevar obligatoriamente una en coincidencia con el escalón superior y una con el inferior.-

La escalera deberá ser aprobada por la Inspección previo a su colocación.-

El costo de estas escaleras deberá ser incluido dentro del precio unitario del cuerpo de la boca de registro.

Marco y tapa de hierro fundido: podrán ser de fundición gris o hierro dúctil.-

Las de fundición gris se ajustarán en dimensiones y pesos a lo que en cada caso fijen los planos tipo O.S.N. N° 20028 E y 28512 E y las correspondientes especificaciones de aprobación y recepción de O.S.N. La fundición se ajustará a las especificaciones del Artículo N°22º del presente Pliego. La tolerancia en peso será del 7% en más o en menos.-

Marco y tapa de hierro dúctil: deberán tener un diámetro mínimo libre, para acceso y salida de la boca de registro, de 0,60m. La tapa deberá estar unida al marco mediante una bisagra y tendrá cierre con traba. Para el asiento de la tapa



sobre el marco tendrá una junta elastomérica antirruído y antidesplazamiento. Estará pintada con pintura negra hidrosoluble no tóxica ni inflamable.-

Se deberán ajustar a la norma UNE EN 124 – 1994. La fundición será GE 500-7, según norma ISO 1083.-

Para calzada será apta para una carga de rotura mayor a 40tn y para vereda mayor de 12,5tn.-

Artículo N° 83: Subpresión.-

Cuando el efecto de subpresión durante la construcción de las obras origine cargas excesivas, el Contratista adoptará las medidas necesarias para evitarlas, mediante la depresión de las napas de agua que la originan.-

CAPITULO IX: ESPECIFICACIONES VARIAS.-

Artículo N° 84: cama de arena para asiento de cañerías.-

Todas las cañerías y piezas especiales a instalar en zanjas deberán estar asentadas sobre una cama de arena fina de río limpia y compactada, totalmente libre de piedras u otros elementos que puedan dañar a los materiales instalados sobre la misma, de 0,10mts de espesor. Una vez colocado el caño y/o pieza especial sobre la base, se continuará el relleno de la zanja, en los laterales de los mismos, con la misma arena perfectamente compactada hasta 0,10m por sobre el nivel de extradós.-

Este ítem se medirá y certificará por m³, computándose como ancho el reconocido para la excavación de zanja, la altura será el diámetro nominal del caño más 0,10m de la base, más 0,10m de cobertura sobre el extradós, y a esta superficie se le descontará la correspondiente a la de la cañería.-

El precio unitario comprende: provisión, acarreo y colocación de la arena de acuerdo a lo especificado.

Cuando en el Contrato no se fije un ítem específico para esta provisión y trabajos, el precio de los mismos deberá ser incluido en el precio unitario de la cañería.-

La medición y certificación se hará cuando se apruebe la cañería y esté en condiciones de certificarse la misma.

Artículo N° 85: Agua para las pruebas de cañerías.-

La provisión y transporte del agua necesaria para las pruebas de las cañerías será por cuenta y cargo del Contratista.-

Artículo N° 86: Análisis de tierras y aguas subterráneas.-

En los terrenos en que se sospeche la existencia de tierra y/o aguas subterráneas que puedan afectar los hormigones y/o materiales a instalar en contacto con los mismos, la Inspección ordenará al Contratista la extracción de muestras de aguas y/o suelos para someterlos a análisis los que serán por cuenta del Contratista.-

De acuerdo a los resultados que se obtengan, la Inspección podrá disponer el refuerzo de partes de obra que se trate y tomar las providencias y ordenar las protecciones que más convengan a los fines de anular los efectos de las tierras o aguas agresivas.-

En general se protegerá de estos agentes corrosivos la superficie externa de las estructuras de hormigón, cañerías, etc., en contacto con suelo subterráneo, expuestas a la acción de corrientes de aguas subterráneas o fluctuación del nivel de la misma, toda vez que los análisis acusen una o más de estas características: PH inferior a 6, sulfatos (SO₄) solubles en HCL superior a 0.24 gr., magnesio (MgO) superior al 2% y ácidos de intercambios 20 ml.-

Artículo N° 87: Protecciones anticorrosivas.-

Las estructuras de hormigón expuestas a acción corrosiva de aguas subterráneas o de suelo agresivos serán protegidas exteriormente previa autorización de la Inspección.- La forma que corresponda será según se especifique a continuación:

1).- Como base de apoyo de las estructuras, se ejecutará contrapiso de ladrillos comunes colocados de planos, en una sola capa, arrimados entre sí o sea juntados sin espaciamento apreciable.-

Se colmarán luego los intersticios con arena seca barrida sobre los mismos.-

Sobre ese contrapiso, que servirá como encofrado de asiento de las estructuras que fijan los planos, se aplicará un recubrimiento de asfalto en caliente, en una o más veces hasta asegurar un espesor de 3mm, o se construirá una carpeta de cemento – arena de 2cm de espesor, la cual será pintada con dos manos de pintura asfáltica de secado rápido.-

2).- En el resto de la superficie externa de la estructura la protección anticorrosiva se ejecutará hasta nivel que fije la Inspección, mediante la aplicación de dos manos de pintura asfáltica de secado rápido.-

M.M.C. JORGE LUIS TRUPIANO
Director General
Dirección General Obras
Sanitarias de Entre Ríos
M.P.I y S.



Artículo N° 88: Ensayo de resistencia del terreno.-

Cuando se trata de fundar estructuras el Contratista realizará por su cuenta y cargo los estudios de suelo necesarios para determinar los parámetros de cálculo, sin que ello exima al Contratista de su responsabilidad con respecto a la estabilidad de las Construcciones de que se trate.-

Artículo N° 89: Planos de detalles – planillas de armaduras.-

Los planos que el Contratista someta a aprobación ya sean que los mismos correspondan por estar estipulados explícitamente en la documentación contractual o por motivos especiales, consistirá en cuatro (4) copias en papel obra y un (1) soporte magnético en la escala que indique la Inspección, debidamente acotados y con todos los detalles que aquella considere necesarios.-

Antes de iniciar la construcción de cualquier estructura o instalación el Contratista presentará planos de detalles para su aprobación.- Asimismo para estructuras de hormigón armado, el Contratista someterá a aprobación, en igual forma, además de los detalles referidos, planillas de armaduras con esquemas de los diferentes hierros.-

Estos trabajos serán por cuenta y cargo de la Contratista.-

Artículo N° 90: Pruebas hidráulicas de las cañerías.-

Cañerías para conducción de líquidos a simple gravedad:

Una vez terminada la colocación de cañerías entre dos bocas de registro, amuradas las mismas en los cuerpos de éstas y construidas las conexiones domiciliarias, con la cañería destapada en toda su longitud, se procederá a realizar la prueba hidráulica a zanja abierta llenándola con agua, eliminando todo el aire comprimido, manteniéndose a la presión de 2m.c.a. durante media hora con el objeto de comprobar la estanqueidad de las juntas y descubrir las fallas de los caños.- Para el caso de materiales con juntas cementicias se deberá esperar 24 horas, desde la construcción de la última junta, antes de iniciar la prueba hidráulica.-

Si alguna junta o caño acusara exudaciones o pérdidas se procederá a su reparación, previa descarga de la cañería.- Esta reparación se efectuará haciendo la junta o reparando las partes defectuosas con materiales que proponga la Contratista y que apruebe la Inspección, los que deben garantizar las mismas prestaciones que la cañería y/o pieza especial que se está reparando.- Una vez terminada las reparaciones se repetirán las pruebas. Las pruebas se repetirán las veces que sean necesarias hasta obtener un resultado satisfactorio.-

Una vez comprobada la ausencia de fallas, se proseguirá la prueba manteniendo la cañería cargada durante un total de 12 Hrs. y se procederá a medir las pérdidas por absorción, promedio por hora, durante una hora las que no podrán acusar valores superiores a los que se indican a continuación:

- Para PVC, PEAD y PRFV, no se admitirán pérdidas de agua por absorción.-
- Para cañerías de origen cementicio las pérdidas admisibles son las siguientes, cualquiera sea la cantidad de conexiones domiciliarias que se hayan construido en el tramo que se prueba:

Cañería	Diámetro m	Presión de Prueba m	Pérdida Admisible L/h hectómetro
De la Red	Hasta 0.300	2	5
	Hasta 0.400	2	7
	Hasta 0.500	2	9
	Hasta 0.550	2	10

La presión indicada se medirá sobre intradós del punto más alto de las cañerías, ya sea que este punto corresponda a la colectora o a una conexión domiciliaria.-

Si las pérdidas admisibles fueran sobrepasadas, el Contratista subsanará las deficiencias y se repetirán las pruebas las veces que sea necesario hasta alcanzar los límites establecidos.-

Una vez aprobada la prueba hidráulica a zanja abierta se mantendrá la cañería llena con la presión de prueba, procediéndose a iniciar el relleno de la zanja y cuando se complete el 50% de la misma, con un mínimo de 0,80m sobre el extradós de la cañería, se detendrán los trabajos por media hora y se verificará durante este período que la cañería se mantenga en las condiciones hidráulicas previas al inicio de la tapada y si esta verificación resulta satisfactoria se dará por aprobada la prueba hidráulica del tramo, caso contrario la Contratista deberá realizar las reparaciones y se repetirá la prueba hidráulica la cantidad de veces que resulte necesario hasta que el resultado sea satisfactorio.-



Cañerías para conducción de líquidos a presión:

Una vez instalada la cañería en su posición definitiva y construidas las conexiones domiciliarias, colocadas las válvulas y piezas especiales, se procederá a realizar la prueba hidráulica en forma similar a las cañerías a simple gravedad, o sea a zanja abierta y luego tapada, pero teniendo en cuenta que para este caso se deberán tapar los dos extremos, ya que no existen bocas de registro, y la presión de prueba será 1,5 veces la presión nominal del caño. Una vez alcanzada la presión de prueba, mediante la utilización de equipos de bombeo apropiados, se cerrará la válvula por donde se le inyecta el agua y se suspenderá el bombeo, debiéndose mantener la presión constante en la cañería bajo estas condiciones durante media hora y una vez que arroje resultado satisfactorio se procederá a comenzar el tapado de la zanja manteniendo la presión y en las mismas condiciones que las indicadas para las cañerías a simple gravedad.-

Para el caso de cañerías que puedan tener pérdidas por absorción, para medir dichas pérdidas, una vez transcurrido el tiempo previsto, se reanudará el bombeo desde un tanque calibrado y una vez que se recupere la presión perdida se medirá el volumen de agua consumido para este fin.-

A los efectos de medir la presión de prueba el contratista deberá colocar dos manómetros con cuadrante acorde a la presión a utilizar y con una escala que permita apreciar variaciones 0,100kg/cm².-

Para verificar el correcto funcionamiento de los manómetros la Inspección podrá ordenar que los mismos sean calibrados en un taller especializado por cuenta y cargo del Contratista.-

La longitud máxima de los tramos a probar será de 300m.-

Las pérdidas admisibles por absorción son las mismas que para las cañerías a simple gravedad.-

Si las pérdidas admisibles fueran sobrepasadas, el Contratista subsanará las deficiencias y se repetirán las pruebas las veces que sea necesario hasta alcanzar los límites establecidos.-

Artículo N° 91: Colocación de caños de cloaca en boca de registro para futuras ampliaciones.-

En aquellas bocas de registro que según se indique en los planos de la red se prevean futuras ampliaciones, se dejará colocado un trozo de caño de 0.60m de longitud y del diámetro previsto con su enchufe hacia fuera, el cual se sellará con tapa de hormigón.- Este trozo irá apoyado sobre un dado de hormigón.-

Se dejarán preparados los cojinetes de las bocas de registro para la ampliación prevista.-

El trabajo de provisión y colocación del caño se liquidará en el ítem de acarreo y colocación de cañería del diámetro que corresponda.-

Artículo N° 92: Acometidas de las colectoras que concurren a boca de registro existente.-

Las acometidas se efectuarán picando la pared de la boca de registro y una vez colocado el manguito de empotramiento en todo el espesor de la pared se rellenará cuidadosamente el espacio que quede y se ejecutará el cojinete correspondiente, el cual deberá ser realizado de acuerdo a las reglas del buen arte.-

Artículo N° 93: Conexiones domiciliarias externas de cloaca.-

Al instalarse las cañerías colectoras se dejarán colocados ramales para el enlace con las conexiones domiciliarias internas, en el número y ubicación que fijan los diagramas de colocación.-

Los ramales dejados para terrenos baldíos se cerrarán con un tapón hermético del mismo material.-

Donde haya edificios se instalará la conexión para el enlace con las obras domiciliarias internas.-

El extremo de la conexión terminará a la cota fijada en los planos y planillas de colocación y se cerrará provisoriamente con un tapón hermético del mismo material.- El extremo de la conexión distará 45 cm como mínimo y 76 cm como máximo del muro de fachada del edificio.-

La construcción de las conexiones domiciliarias se ajustará a lo indicado en los planos tipos.-

Si las conexiones se miden por longitud de cañería se medirá en sentido normal a la colectoras, desde el eje de ésta hasta el extremo de la conexión sin tener en cuenta el desarrollo de curvas y ramales el cual se considerará comprendido en los precios unitarios de colocación.-

Artículo N° 94: Conexiones domiciliarias externas de agua.-

Sobre la cañería de distribución se colocará una abrazadera de derivación del material que se indique en las especificaciones particulares, la cual deberá tener un sistema de ajuste con bulones o cuñas. Para el caso de ajuste con bulones los mismos deberán ser de hierro galvanizado o acero inoxidable.-

La derivación se hará con un manguito rosca y espiga macho de PEN y se continuará con cañería de PEN hasta 0,60m de la línea municipal, donde se colocará la llave maestra y el medidor.-

Ing. M. O. JORGE LUIS TRUJILLO
Director General
Dirección General Obras
Sanitarias de Entre Ríos
M. P. 1 v. 3



"2022 – Las Malvinas son argentinas"

El diámetro de la cañería, materiales y características de las llaves maestras y medidores se fijará en las especificaciones técnicas particulares.-

Si no se especifica otra característica en las especificaciones particulares, el caño de PEN será C-6 como mínimo y se asentará y tamará con arena limpia.-

En los tramos que se coloquen en calzada el caño de PEN tendrá una tapada mínima de 0,50m.-

Las llaves maestras y medidores se colocarán en cajas de hormigón simple, las que pueden ser premoldeadas debiendo ser aprobadas por la Inspección y las tapas serán de F^oF^o, debiendo ser las mismas unificadas.-

La medición, si las especificaciones técnicas particulares no fijan lo contrario, se harán por unidad terminada, incluyendo el precio unitario la totalidad de las provisiones y mano de obra necesarios.-

Artículo N° 95: Planilla N°1.-

Ancho de zanjas y volúmenes de excavación que se reconocerán al contratista para la colocación de cañerías prefabricadas de hormigón simple o armado de mortero de cemento.-

Diámetro de cañerías	Ancho de zanjas	Excavación de nichos de remaches
hasta 0.150 m	0.60 m	0.020 m3 por m
0.159 m	0.65 m	0.020 m3 por m
0.200 m	0.65 m	0.030 m3 por m
0.259 m	0.70 m	0.050 m3 por m
0.300 m	0.75 m	0.060 m3 por m
0.350 m	0.80 m	0.080 m3 por m
0.400 m	0.80 m	0.080 m3 por m
0.450 m	0.85 m	0.120 m3 por m
0.500 m	0.95 m	0.180 m3 por m
0.550 m	1.00 m	0.180 m3 por m
0.600 m	1.05 m	0.350 m3 por m
0.650 m	1.10 m	0.350 m3 por m
0.700 m	1.15 m	0.350 m3 por m
0.750 m	1.20 m	0.350 m3 por m
0.800 m	1.25 m	0.450 m3 por m
0.850 m	1.30 m	0.450 m3 por m
0.900 m	1.35 m	0.500 m3 por m
0.950 m	1.40 m	0.500 m3 por m
1.000 m	1.45 m	0.500 m3 por m

Para cañerías de diámetro mayor de 1.00m el ancho de la zanja se obtiene agregando 0.60m al diámetro interno de la cañería y el volumen a reconocer por nicho de remache será de 0,650m³ por unión.-

Ing. Florencia Rodríguez
Div. Cómputos y Presupuesto
Estudios y Proyectos
D.P.O.S.E.R.

ING. JORGE LUIS TRUPIANO
Director General
Dirección General Obras
Sanitarias de Entre Ríos
M.P.I y S.



Artículo Nº 96: Planilla Nº2

Diámetros y pesos por metro lineal de barra de acero dulce para armadura de hormigón armado.-

Diámetro de las barras en mm	Peso por metro lineal en Kg.
5	0.150
6	0.222
6.35	0.249
7.49	0.389
8	0.394
9.5	0.556
10	0.617
11.10	0.760
12	0.888
12.7	0.994
13	1.208
14.28	1.257
15.88	1.555
16	1.578
18	1.997
19.05	2.237
20	2.466
22	2.984
22.2	3.038
24	3.551
25	3.853
25.4	3.997
26	4.168
28	4.833
28.6	5.042
29	5.548
31.08	6.234
32	6.313
35	7.552
36	7.990
38	8.902
40	9.864

Observaciones: En el peso de las barras se admitirá una tolerancia de 4%.- Para la determinación del peso de las barras cuyo diámetro no figura en esta planilla, se aplicará el cuadro del diámetro por el número fijo 0,785 en el que interviene el peso específico 7,850 tn/m3.-

M. M. O. JORGE LUIS TRUPIANO
Director General
Dirección General Obras
Sanitarias de Entre Ríos
M. P. I y S

Ing. Florencia Rigoberto Timoni
Div. Computación y Proyecto
Estudios y Proyectos
D.P.O.S.E.R.



Artículo Nº 97: Planilla Nº3.-

Valores a tener en cuenta en el cómputo de la excavación que se reconocerá al Contratista para la colocación de cañería de P.V.C., P.R.F.V., A°Cº y PEAD.

Diámetro de las cañerías	Ancho de fondo de zanja
Hasta 0.160 m	0.55 m
0.200 m	0.60 m
0.250 m	0.65 m
0.315 m	0.70 m
0.355 m	0.85 m
0.400 m	0.90 m
0.450 m	0.95 m
0.500 m	1.00 m
0.600 m	1.20 m
0.700 m	1.30 m
0.800 m	1.40 m
0.900 m	1.50 m
1.000 m	1.60 m

Para cañerías de diámetro mayor de 1.00 el ancho de la zanja se obtiene agregando 0.70m al diámetro interno de la cañería.-

Ing. Florencia Righelato Timoni
Div. Cómputos y Presupuesto
Estudio de Proyectos
D.P.O.S.E.R.

M.N.O. JORGE LUIS TROPEANO
Director General
Dirección General Obras
Sanitarias de Entre Ríos
M.P.I y S.



Obra:

"Ampliación Red Cloacal y conexiones domiciliarias - 1er Etapa"

Localidad:

Villa Urquiza

Departamento:

Paraná

PLIEGO COMPLEMENTARIO DE ESPECIFICACIONES TÉCNICAS

Ing. Florencia Rigamonti
Div. Estudios y Proyectos
D.G.O.S.E.R.

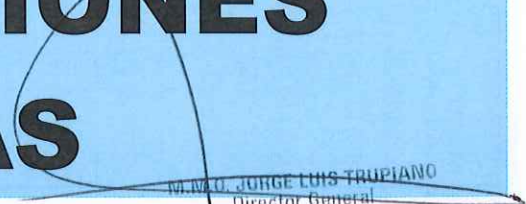
M. M. U. JORGE LUIS TRUPIANO
Director General
Dirección General Obras
Sanitarias de Entre Ríos
M.P.I y S.



PLIEGO COMPLEMENTARIO DE ESPECIFICACIONES TÉCNICAS

ÍNDICE GENERAL

• 1.....	RED SECUNDARIA CLOACAL	4
1.1	Excavación a cielo abierto	4
1.2	Provisión, acarreo y colocación de cañería de PVC tipo RCP	6
1.3	Bocas de registro	6
1.4	Conexiones domiciliarias	8
1.5	Rotura y reparación de veredas	9
1.6	Rotura y reparación de calzada	9
1.7	Trabajos especiales	10
• 2.....	ESTACION DE BOMBEO N°2	10
2.1	OBRA CIVIL	10
2.1.1	Excavación y Relleno	10
2.1.2	Hormigón de limpieza (H8).....	12
2.1.3	Hormigón Armado (H 30)	12
2.1.4	Cubierta de Techo y Cerramiento Sala de Tablero y Grupo Electrónico.....	12
2.1.5	Provisión, acarreo y colocación de marcos y tapas antideslizantes	13
2.1.6	Ejecución de cerco perimetral con alambrado olímpico y portón de acceso	13
2.2	OBRA ELECTROMECAÁNICA.....	14
2.2.1	Canasto de retención de sólidos	14
2.2.2	Electrobombas sumergibles	15
2.2.3	Manifold, cañerías de descarga y Colector de Electrobombas.....	16
2.2.4	Válvula esclusa	16
2.2.5	Válvula de retención.....	16
2.2.6	Juntas de desarme autoportante.....	17
2.2.7	Válvula de aire	17
2.2.8	Juntas de unión de amplia tolerancia.....	17
2.2.9	Aparejo eléctrico.....	18
2.2.10	Iluminación exterior del predio.....	18
2.2.11	Tablero de control y comando.....	18
2.2.12	Instalación de fuerza electromotriz.....	20
2.2.13	Grupo Electrónico	22
• 3.....	IMPULSION	23
3.1	Excavación y relleno de zanja a cielo abierto	23
3.2	Provisión, acarreo y colocación de cañería de PVC	25
3.3	Cámaras de Desagüe.....	26
3.4	Válvulas de Aire.....	26
3.5	Boca de Descarga	27
3.6	Rotura y reparación de veredas	28
3.7	Rotura y reparación de calzada.....	28
• 4.....	RESPONSABILIDAD DEL CONTRATISTA	29
• 5.....	MATERIALES Y EQUIPOS EN GENERAL	230
• 6.....	PROYECTO EJECUTIVO E INGENIERIA DE DETALLE	230



"2022 – Las Malvinas son Argentinas"

- 7 DOCUMENTACION Y ESTUDIOS TÉCNICOS A PRESENTAR POR EL CONTRATISTA 231
- 8 TRAZAS, NIVELES Y PUNTOS DE REFERENCIA 23
- 9 ESTUDIO DE SUELOS 23
- 10 DESARROLLO DE LOS TRABAJOS 23
- 11 HIGIENE Y SEGURIDAD EN OBRA 23
- 12 OMISION DE LAS ESPECIFICACIONES 23
- 13 CONSIDERACIONES PARTICULARES 234
- 14 PLANILLA DE DATOS GARANTIZADOS 234
- 15 PLANOS CONFORME A OBRA 234
- 16 PLAN DE GESTION AMBIENTAL 234
- 17 REPRESENTANTE AMBIENTAL DEL CONTRATISTA 235

Ing. M. O. JORGE LUIS TRUPIÁN
Director General
Dirección General Obras
Sanitarias de Entre Ríos
M.P.I v S



PLIEGO COMPLEMENTARIO DE ESPECIFICACIONES TÉCNICAS

1. RED SECUNDARIA CLOACAL

1.1 Excavación a cielo abierto

Descripción

Comprende la limpieza y excavación en cualquier clase de terreno, en las dimensiones y de la manera indicada en la documentación técnica, la ordenada disposición del material excavado, a los costados de la obra o en los lugares indicados por la Inspección; la depresión de napa necesaria para mantener seco el fondo de la obra, el entibamiento necesario para asegurar la estabilidad de las paredes, puentes para peatones y vehículos, señalizaciones y obras de prevención y seguridad, de acuerdo a las normas vigentes, relleno y compactación de zanjas, pozos y sobre alas estructurales, terminación del terreno afectado, emparejamiento, carga, descarga y acondicionamiento de la tierra sobrante y su transporte.

Los medios y sistemas de trabajo a emplear para ejecutar las excavaciones se ajustarán a las características del terreno en el lugar y a las demás circunstancias locales.

La Contratista deberá realizar sondeos y estudios de suelo en el lugar a realizar las obras antes de formular su propuesta a los fines de conocer las características fisicomecánicas de los mismos, no admitiéndose reclamos posteriores de ninguna naturaleza.

Sustitución de terrenos

Cuando el terreno excavado a cotas de fundación no presente la necesaria consistencia para permitir una tensión de trabajo de 1 kg/cm², se procederá a su consolidación artificial.

Cuando en el terreno de fundación se encuentren capas blandas o arcillas expansivas, se profundizará la excavación y se hará el relleno correspondiente.

El fondo de las excavaciones deberá ser perfectamente nivelado y apisonado, a las cotas de nivel que resulten de los planos. Si preparados los pozos y zanjas para las fundaciones, se produjeran lluvias que ablandaran el fondo de las mismas, se excavará a mayor profundidad hasta encontrar seco y firme apto para cimientos, procediendo al relleno correspondiente.

Materiales sobrantes de las excavaciones y rellenos.

El material sobrante de las excavaciones, será descargado donde lo indique la Inspección de obra, en una zona dentro de un radio de 10 km. de la obra.

La carga, transporte, descarga y desparramo del material sobrante de las excavaciones será por cuenta de la Contratista y su precio se considerará incluido en los valores contractuales de las obras a realizar, no ocasionando erogación alguna al comitente o a terceros.

Si en el lugar de los trabajos se produjeran acumulaciones injustificadas del material proveniente de las excavaciones, la Inspección de obra fijará el plazo para su alejamiento por orden de servicio.

Excavaciones para cañerías.

Las excavaciones para la instalación de las cañerías, serán de las dimensiones siguientes:

Cañería DN160 mm.: ancho de zanja igual a 0.50m.

Cañería DN200 mm.: ancho de zanja igual a 0.50m.

Cañería DN250 mm.: ancho de zanja igual a 0.50m.

Tapada mínima de 1.20.

Si la Inspección de obra lo considera necesario, el material para el relleno de la zanja podrá ser seleccionado y apilado durante la excavación, separándolo del que la Inspección considere inapropiado.

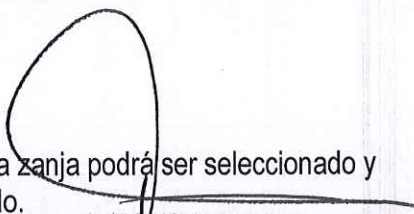
M. M. J. JORGE LUIS TRUPIALEX
Director General
Dirección General Obras
Sanitarias de Entre Ríos
M.P.I y S.

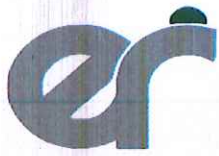

Eliminación del agua de las excavaciones. Depresión de las napas subterráneas, bombes y drenajes.

Las obras se construirán con las excavaciones en seco, para lo cual se adoptarán las precauciones y se harán todos los trabajos concurrentes a ese fin.

Para la defensa contra avenidas de aguas superficiales, se construirán ataguías, tajamares o terraplenes, si correspondiere.

Para la eliminación de las aguas subterráneas, se dispondrá de los equipos de bombeo necesarios y se ejecutarán los drenajes que se estime conveniente y si ello no bastara, se efectuará la depresión de las napas mediante procedimientos adecuados.

Al adoptar el método de apoyo por debajo del fondo de la cañería sea inconsistente y no resulte adecuado para la fundación, a juicio de la Inspección, la Contratista deberá profundizar la excavación hasta donde se le indique y reemplazar el material excavado en exceso por suelos compactados con las siguientes especificaciones: densidad seca no inferior al 95% de la densidad seca máxima obtenida en el ensayo de compactación de laboratorio (IRAM 10541 método normal); humedad de suelo compactado $\pm 2\%$ de la humedad óptima obtenida en el referido ensayo; espesor de capa compactada terminada no mayor de 0.15m.

Posteriormente, se conformará el fondo de la excavación como un segmento cilíndrico. Este trabajo deberá ser ejecutado con equipos mecánicos que aseguren la forma correcta del cuenco, evitando que queden materiales sueltos en su superficie. En el caso de que ello ocurriera, se harán dos pasadas de apisonado con equipos livianos, provistos de una chapa de acero de superficie cilíndrica igual al del cuenco.

Si en cualquier punto de la excavación en zanja, ésta excede más allá de lo especificado anteriormente, la excavación en exceso será rellenada con material adecuado, que se compactará en la forma indicada más arriba para el fondo de la excavación y en la parte superior de las cañerías y cámaras.

Toda excavación de cualquier tipo efectuada en exceso por la Contratista con cualquier propósito o razón, y sean debidas o no a fallas del Contratista, será a expensas de la Contratista.

Rellenos y Terraplenamientos.

Si fuera necesaria la construcción de terraplenes, completado el terraplén se procederá a la excavación para la instalación de la cañería en dichos tramos, conforme a la metodología normal de los trabajos para instalación de cañerías y el posterior relleno.

Los terraplenamientos que se ejecuten para garantizar la tapada mínima de la cañería no recibirán pago en ningún ítem específico, sino que su costo debe ser incluido en el precio unitario de la excavación de zanjas del presente ítem.

Cortes de Calles y Desvíos

Cuando sea necesario realizar cortes de calles y desvíos, estos deberán ejecutarse de acuerdo a lo que especifique para cada caso la MUNICIPALIDAD DE VILLA URQUIZA. A tal efecto el Contratista deberá solicitar por escrito la autorización para la ejecución de los trabajos, la que una vez acordada será entregada a la Inspección antes de iniciar los mismos.

En los tramos a ejecutar por banquetas y en las conexiones domiciliarias, el costo de rotura y reconstrucción de veredas y accesos vehiculares y peatonales debe ser incluido en el precio unitario de la excavación a cielo abierto.

El costo de la reconstrucción de los mejorados de calzada de broza y ripio, los que deberán quedar con nivel de terminación idéntico al que tenían previo al inicio de los trabajos, no recibirá pago en ningún ítem específico, sino que debe ser prorrateado en el costo de la excavación a cielo abierto.

Los oferentes deberán realizar los estudios de suelo y cateos que estime conveniente de manera tal que le permitan elaborar su oferta con pleno conocimiento de las características reales del subsuelo, puesto que no se reconocerá ningún resarcimiento fundamentado en las características del mismo o por presencia de agua.

Medición y Forma de Pago

La medición y certificación de la excavación de zanjas para colocación de cañerías se realizarán por metro cúbico (m³) y de acuerdo a los anchos de zanja especificados para cada cañería. Y se liquidará de acuerdo a los ítems **1.1.1-"A cielo abierto para zanja a una profundidad menor a 2,5 m."**, **1.1.2-"A cielo abierto para zanja a una profundidad**



mayor a 2,5 m" según corresponda, reconociéndose hasta un 70% (setenta por ciento) del volumen excavado cuando la zanja se encuentre en condiciones de recibir la cañería a colocar, y el porcentaje restante, cuando la misma se encuentre aprobada hidráulicamente y completamente rellena y compactada.

1.2 Provisión, acarreo y colocación de cañería de PVC tipo RCP

Descripción

Todas las cañerías a utilizar en la obra serán de PVC, a espiga y enchufe, con uniones deslizantes mediante aros de goma, aptas para la conducción de líquidos cloacales y deberán poseer SELLO DE CALIDAD IRAM. El presente ítem incluye caños, aros de goma, accesorios; etc. para el correcto funcionamiento de la impulsión según plano de proyecto y especificaciones generales.

Las firmas oferentes presentarán con su OFERTA los cálculos y gráficos que correspondan a fin de demostrar que las cargas permanentes y accidentales que actuarán sobre las cañerías a lo largo de toda la obra, serán compatible con la resistencia estructural de los caños ofrecidos y con el comportamiento del suelo circundante. Las cargas accidentales para los cálculos serán las máximas permitidas por la Legislación Nacional vigente para el tránsito en rutas y caminos nacionales.

Los cálculos y gráficos citados precedentemente deberán presentarse para cada tramo de igual diámetro de cañería a colocarse en obra, uno para la tapada mínima y otro para la tapada máxima correspondiente a dichos tramos.

A los efectos de la adjudicación se tendrá en cuenta esta exigencia de manera que las presentaciones deberán efectuarse completas, indicando la base teórica adoptada y agregando copia de la misma.

Se colocarán dados de anclaje de hormigón en cada uno de los cambios de dirección como te, curvas. De esta manera las cargas se transmitirán al terreno evitando roturas de las instalaciones.

Los aros de unión para las juntas deslizantes de los caños y accesorios deben poseer Sello de Calidad IRAM conforme a la Norma N° 113.047, siendo los mismos construidos con caucho sintético.

Medición y forma de pago

Se certificará y pagará por metro lineal (ml) de cañería colocada, una vez aprobada la prueba hidráulica, de acuerdo al precio unitario de los ítems 1.2.1 - "Diámetro 160 mm", 1.2.2 - "Diámetro 200 mm", 1.2.3 - "Diámetro 250 mm", según corresponda

1.3 Construcción de Bocas de registro

Excavación

La excavación para Bocas de Registro se ajustará a lo especificado en el Art. N°1 del presente Pliego y se medirá y certificará por m3 en el ítem N°1.3.1 de la planilla de cómputo y presupuesto.

Construcción

La construcción de las bocas de registro se ajustará a lo especificado en el Artículo N° 82 del Pliego General de Especificaciones Técnicas y al Plano tipo correspondiente.

Para la ejecución de las bocas de registro se utilizará hormigón H21. Todas las bocas de registro se construirán en los lugares que fije la Inspección teniendo en cuenta las trazas de la nueva cañería.

El fondo y cuerpo de las bocas de registro serán construidos con hormigón colado en el lugar de ubicación definitiva de las mismas, no admitiéndose que los mismos sean premoldeados.-

A las bocas de registro cuyo cuerpo supere los 6,00m de profundidad, se le colocará en el fuste una armadura de refuerzo en cuadrícula, según la directriz y generatriz de 8mm de diámetro y una separación de 0,20m.-

Para las bocas cuya excavación supere los 2,50m de profundidad obligatoriamente se debe utilizar molde exterior para la construcción del cuerpo, no permitiéndose para estos casos que se utilice el terreno como encofrado exterior. Para las bocas cuya excavación tenga una profundidad menor a 2,50m se deberá también utilizar encofrado exterior, excepto que la Inspección, por escrito, en virtud de las características del terreno, y si el plan de Higiene y Seguridad de la obra no indica lo contrario, autorice utilizar el terreno como encofrado.-

Director General
M.P.I y S.

Ing. Florencia Righetti
Div. Cómputos y Presupuestos
Estudios y Proyectos
P.O.S.E.R.



En lo posible el fuste de la boca de registro será construido en una sola colada de hormigón y si resultara necesario ejecutarlo en dos ó más tramos, a los efectos de lograr una correcta continuidad entre estos tramos, se utilizarán ocho (8) hierros de construcción \varnothing 10mm que se distribuirán uniformemente en el diámetro del eje del cuerpo, de una longitud de 1,00m cada uno, debiendo quedar amurado en el hormigón de cada etapa 0,50m. Estos hierros no serán necesarios en los cuerpos de las bocas de más de 6,00m de profundidad.-

Se construirán en los lugares que indiquen los planos y de acuerdo a instrucciones que al respecto imparta la Inspección. Las modificaciones con respecto a los planos de proyecto, no darán lugar a reclamos del Contratista.- Las superficies del cuerpo, tanto interior como exterior, deberán quedar lisas, sin huecos ni protuberancias o fallas. Las deficiencias que se notaren deberá subsanarlas el Contratista por su cuenta y cargo y a satisfacción de la Inspección, la que podrá exigir la ejecución de un revoque de mortero 1:2 (cemento – arena) en el 100% de la superficie del cuerpo, que se considerará incluido en los Precios Unitarios. Cuando el sector con deficiencias supere el 30% de un tramo del cuerpo, el mismo deberá ser demolido y reconstruido, sin permitirse en este caso la reparación.-

La losa de fondo incluirá la construcción del cojinete con hormigón H21. Las losas de fondo se medirán y certificarán por unidad y su precio unitario incluirá el del cojinete.-

Si la losa superior de H⁰A⁰ es construida premoldeada, al colocarse sobre el cuerpo debe quedar asentada en todo su perímetro sobre un mortero 1:3 (cemento – arena) y luego se revocará, interior y exteriormente, la unión losa de techo – cuerpo con el mismo mortero, de tal manera de garantizar que la unión en cuestión sea totalmente estanca y no se producirá a través de la misma el ingreso de agua y/o barro.-

La longitud del cuerpo de las bocas de registro será la que resulte de la diferencia entre el nivel inferior de la losa de techo de H⁰A⁰ y el nivel superior de la losa de fondo (punto más bajo del cojinete).-

Las cañerías de PVC serán amuradas en el hormigón del cuerpo mediante la utilización de manguitos de empotramiento de PVC con aros de goma.-

Las bocas de registro en su totalidad estarán provistas de Marco y Tapa de Fundición aptas para calzadas o veredas, según corresponda de acuerdo a la ubicación de las mismas en el terreno.-

Concluidos los colectores y construidas las bocas de registro se realizará en el punto más bajo de cada tramo o sea en el lugar de entrega, una prueba de estanqueidad debiendo verificarse que no haya ingreso por infiltración de líquidos provenientes de napas o vertientes.-

En las bocas de registro cuyo cuerpo tenga una altura igual o mayor a 2.50 metros, se colocarán escaleras de acceso de duraluminio de las siguientes características:

▣ Largueros de perfil "C" de 65,8 mm de alma, 31,5 mm de ala y espesor 3,2mm.-

▣ Escalones de caño redondo estriado antideslizante de \varnothing 30,7mm exterior y \varnothing 24,7 interior.-

▣ Los escalones tendrán un ancho neto de 0,40m, espaciados 0,25m y separados de la pared 0,15m, siendo remachados a los largueros por presión hidráulica.-

▣ Las escaleras serán vinculadas al cuerpo de la boca de registro mediante grampas de planchuela de acero inoxidable de 32mm de ancho y 5mm de espesor con su extremo abierto para empotramiento.

La longitud de empotramiento de las grampas será de 0,10m y su vinculación a los largueros se hará con tornillos de acero inoxidable de 1/4" de diámetro con tuerca hexagonal y arandela de presión. La separación máxima entre grampas será de 1,00m, debiendo llevar obligatoriamente una en coincidencia con el escalón superior y una con el inferior.-

La escalera deberá ser aprobada por la Inspección previo a su colocación.-

El costo de estas escaleras deberá ser incluido dentro del precio unitario del cuerpo de la boca de registro.

Marco y tapa de hierro fundido: podrán ser de fundición gris o hierro dúctil.-

Las de fundición gris se ajustarán en dimensiones y pesos a lo que en cada caso fijen los planos y las correspondientes especificaciones. La tolerancia en peso será del 7% en más o en menos.-

Marco y tapa de hierro dúctil: deberán tener un diámetro mínimo libre, para acceso y salida de la boca de registro, de 0,60m. La tapa deberá estar unida al marco mediante una bisagra y tendrá cierre con traba.

Para el asiento de la tapa sobre el marco tendrá una junta elastomérica antirruido y antidesplazamiento. Estará pintada con pintura negra hidrosoluble no tóxica ni inflamable.-

Se deberán ajustar a la norma UNE EN 124 – 1994. La fundición será GE 500-7, según norma ISO 1083.-



Para calzada será apta para una carga de rotura mayor a 40tn y para vereda mayor de 12,5tn.-

Medición y forma de pago

La medición y certificación de las bocas de registro se realizará cuando las mismas estén terminadas y aprobadas por la Inspección, incluyendo su precio unitario la totalidad de los materiales y mano de obra para que las mismas queden de acuerdo a las especificaciones del presente pliego y aptas para el fin que son construidas.-

Según corresponda de acuerdo a los subítems:

1.3.1 – Excavación (m3)

1.3.2 - Losa superior (Un)

1.3.3 - Losa inferior Un).-

1.3.4 - Cuerpo de BR, altura menor a 2,50m (ml).-

1.3.5 - Cuerpo de BR, altura mayor a 2,50m (ml).-

1.4 Conexiones domiciliarias

Descripción

Comprende la provisión y colocación de cañería de desagüe cloacal en las viviendas indicadas y en los lugares que oportunamente señale la Inspección hasta completar la cantidad computada en el Presupuesto Oficial.

No se permitirá la utilización de piezas especiales soldadas, sino que la totalidad deben ser inyectadas y al igual que la cañería.

La conexión se debe realizar desde la red cloacal hasta la línea municipal, con un ramal para desobstrucción con terminación en boca de acceso y con caja de poliamida debidamente amurada, como lo indican los planos de detalle correspondientes, a una distancia de 45cm como mínimo y 76cm como máximo de la línea municipal.

En el extremo la tapada deberá estar entre los 0,70 y 1,00m, debiendo siempre tener en cuenta las características topográficas de la vivienda que se conectará a la misma a los efectos de evitar que por tener algún desnivel interno en el futuro no se pueda utilizar. Se deberá respetar una tapada mínima de 0,60m en el cruce de la cuneta, medida la misma desde su fondo.

La pendiente de la cañería estará comprendida entre 1:20 y 1:100.

La derivación de Ø 110mm de los ramales se deberá instalar siempre entre los 30° y 45° de inclinación con relación al eje de la colectora, incluido los casos en los cuales por la tapada de la colectora se deba colocar un montante vertical, en cuyo caso además se deberá tener en cuenta que el mismo debe quedar adosado a la pared de la excavación.

A todas las piezas especiales y cañerías se le construirá una cama de asiento y relleno lateral y sobre caño de zanja con arena de río de acuerdo a lo especificado en el Artículo N°84° del Pliego General de Especificaciones Técnicas y al plano tipo que se incluye en el presente Pliego.

Serán ejecutadas según lo establecido en el Artículo 21° del Pliego General de Especificaciones Técnicas y en los planos correspondientes.

La Contratista deberá efectuar todas las tareas necesarias para asegurar que la conexión domiciliaria responda a las normas vigentes como así también cumplimentar los trámites necesarios ante el organismo correspondiente.

Este ítem además comprende la provisión de los materiales, acarreo, equipos y mano de obra necesarios para efectuar la rotura y refacción de todas aquellas veredas existentes afectadas por la excavación de las zanjas para la instalación de las conexiones domiciliarias.

En todos los casos las reparaciones se efectuarán en forma tal que los solados, una vez terminado el trabajo, presenten una apariencia uniforme, similar a los existentes. Para ello los materiales de reposición deberán ser del mismo tipo y calidad de los removidos.

Para la medición de la refacción de veredas para conexiones domiciliarias, se reconocerá un ancho de refacción de 0,40 m para cualquier diámetro de conexión. Su costo se debe incluir dentro del presente ítem contemplando el acarreo y colocación de los materiales, preparación de base, contrapiso y colocación de mosaicos similares a los existentes, la



prestación de equipos, enseres y mano de obra y todo trabajo o provisión necesario para la completa y adecuada terminación de las veredas.

Medición y forma de pago

Se medirán por unidad (Un) ejecutada y terminada, y se pagarán al precio unitario de contrato establecido para los ítems 1.4.1 – “**Conexiones Cortas**”, 1.4.2 – “**Conexiones Largas**” según corresponda, el que será compensación total por todos los materiales, mano de obra, trámites ante los organismos que correspondiere, etc., que demande la ejecución de la conexión totalmente terminada.

1.5 Rotura y reparación de veredas

Descripción

Comprende la mano de obra, materiales y equipos necesarios para la ejecución de la rotura y reparación de veredas (conforme a las exigencias de la Municipalidad) producto de la instalación de cañerías colectoras, conexiones domiciliarias, enlaces y empalmes de acuerdo al Pliego de Especificaciones Técnicas Generales.

El presente ítem incluye el retiro y traslado de material sobrante, así como también, la ejecución del contrapiso y la reposición de la vereda a su estado original, tanto de cemento alisado como de mosaico calcáreo y vereda especial, al igual que los accesos vehiculares y escalinatas, de acuerdo al Pliego de Especificaciones Técnicas Generales. Se deberá realizar los relevamientos de instalaciones existente y las reparaciones de dichas instalaciones existentes que pudieran haberse afectado por la rotura. Asimismo, incluye cualquier otra tarea o insumo que fuese necesario de realizar para que las obras queden total y correctamente terminadas de acuerdo a las especificaciones y los planos de proyecto.

Medición y forma de pago

La rotura y reparación de vereda se pagará de acuerdo con el material original de la misma.

Se certificará y pagará por metro cuadrado (m²) terminado y aprobado, de acuerdo al precio unitario del ítem 1.5 – “**Rotura y reparación de veredas**”,. Reconociéndose el ancho realmente afectado y como máximo 0.20 mts. en demasía sobre el ancho de zanja fijado para el diámetro de cañería a instalar.

1.6 Rotura y reparación de calzada

Descripción

Este artículo comprende la refacción de calzadas de cualquier tipo que hayan sido afectados por las obras.

La reconstrucción de calzadas incluye la ejecución de los siguientes trabajos: la solicitud de los permisos necesarios a la Municipalidad local, la reconstrucción del pavimento, base y sub-base similar a los existentes; la reconstrucción de las cunetas o cordones cunetas de hormigón y todo otro tipo de pavimento existente; incluye la provisión de todos los materiales y la prestación de enseres, equipos, maquinarias u otros elementos de trabajo necesarios para la correcta ejecución de dichos trabajos; la conservación del pavimento reconstruido durante el plazo de garantía; el transporte del material sobrante y los gastos que originen las medidas de seguridad.

En todos los casos las reparaciones se efectuarán siguiendo estrictamente las normas e indicaciones del Ente responsable del mantenimiento del pavimento y antes de la Recepción Definitiva de las Obras el Contratista deberá presentar a la Inspección un documento donde conste la conformidad de dicho Ente con los trabajos ejecutados. La reparación de los pavimentos para los tramos de zanjas, se efectuará al mismo ritmo que el de colocación de cañerías en forma tal que dicha reparación no podrá atrasarse en cada frente de ataque en más de doscientos (200) metros al relleno de la excavación correspondiente. En caso de incumplimiento, la Inspección fijará un plazo para regularizar la situación, bajo apercibimiento de aplicar una multa por cada frente de trabajo y por cada día de atraso en el cumplimiento del plazo fijado. La Inspección podrá disponer la modificación en más o en menos de la longitud de doscientos (200) metros establecida, únicamente en casos particulares y con carácter restrictivo, cuando existan razones técnicas que los justifiquen y sin exceder bajo ningún motivo los cuatrocientos (400) metros.



Medición y forma de pago

La medición y certificación se realizará por metro cuadrado (m²) de pavimento terminado y por metro cuadrado (m²) de cuneta de hormigón con cordón.

Para la refacción de roturas efectuadas para la instalación de cañerías, se reconocerá al Contratista el ancho de zanja estipulado para cada diámetro.

No se certificarán refacciones que estando sujetas a disposiciones fiscales vigentes, por ejemplo, municipales, no cuenten con la aprobación del Ente correspondiente.

La refacción de calzadas se liquidará a los precios por unidad de superficie estipulados en los ítems 1.6 – "**Rotura y reparación de calzadas**", por cuadra completa terminada, una vez realizada en la misma la limpieza de obra y contando con la aprobación de la Inspección.

1.7 Trabajos especiales

Descripción

Comprende los materiales, equipos y mano de obra necesarios para la ejecución de los empalmes a bocas de registro existentes indicadas en los planos de proyecto.

Los empalmes con bocas de registro existentes, prevén la colocación de un manguito de empotramiento para articular la unión de la cañería con la boca de registro. La rotura del hormigón del cuerpo de la boca de registro debe ejecutarse de manera prolija, colocar el manguito con junta hidroexpansiva y unir el hormigón viejo con el nuevo mediante resina epoxi para hormigón.

De ser necesario, la ejecución de las tareas para dejar fuera de servicio las cañerías existentes deberán ser programadas, conjuntamente con la Inspección de Obras determinarán la fecha y horario más conveniente para ejecutar los trabajos, a fin de afectar en un mínimo la prestación del servicio.

Será responsabilidad del Contratista comunicar en tiempo y forma cualquier intervención sobre las instalaciones existentes, no pudiendo realizar ningún trabajo sin la aprobación previa.

Los trabajos comprenden:

- La limpieza del interior de la Boca de Registro existente, de ser necesario.
- Los materiales y la mano de obra necesarios para la ejecución de la acometida a la boca de registro existente mediante la instalación del manguito de empotramiento.
- La readecuación del cojinete de la boca de registro.
- La refacción de la superficie existente afectada exclusivamente a este fin.
- El retiro del material sobrante al lugar que indique la Inspección de Obra o la Municipalidad.
- Cualquier otra tarea o insumo que fuese necesario realizar para que las obras queden correctamente terminadas de acuerdo a su fin.

Medición y forma de pago

Se certificará una vez instalados los materiales en obra de acuerdo exista conformidad con los planos de ejecución a presentar, se pagará el 80%. Luego de aprobada la prueba hidráulica por la Inspección, se pagará un 10% más.

Finalizados los trabajos de refacción de pavimentos y/o veredas, se pagará otro 5% y el 5% restante una vez aprobados estos trabajos por la autoridad municipal y de acuerdo a los precios unitarios del ítem 1.7.1 – "**Empalmes a boca de registro existente**".

2. ESTACION DE BOMBEO N°2

2.1 OBRA CIVIL

2.1.1 Excavación y Relleno

Descripción

Este ítem alcanza los trabajos necesarios de excavación para apoyar los fondos en suelos aptos y bien nivelados de las diferentes Cámaras y su posterior relleno. La metodología de ejecución podrá ser manual (total o parcial) o con máquinas excavadoras. Incluyendo taludes, eventuales tareas de entibamientos o apuntalamientos para evitar



derrumbes hasta alcanzar la cota de fundación de las Cámaras y Receptáculos, así como también, nivelación y compactación del fondo cumpliendo con las ETG y el aporte de tosca de ser necesario.

Los excedentes de las excavaciones deberán transportarse hasta los lugares que indique la Inspección de Obra. Los suelos aptos se podrán utilizar en la conformación de terraplenes y nivelación de las áreas circundantes según las cotas de proyecto. Los mayores volúmenes por excesos de profundidad o ancho no serán certificados.

Todas las tareas de excavación que deban rehacerse por contingencias climáticas o incorrecta ejecución no son computables.

El relleno de las excavaciones se efectuará con el suelo proveniente de las mismas o con suelos seleccionados de aporte externo. Cuando sea necesario transportar tierra u otro material para relleno de un lugar a otro de las obras, este transporte será por cuenta y cargo del Contratista.

No se admitirá el uso de materiales orgánicos o cualquier otro de fácil descomposición. Cuando se trate de zanjas o pozos el relleno se efectuará por capas sucesivas de 0,20 m de espesor máximo adecuadamente humedecidas y compactadas.

Se efectuará el relleno del predio de la estación de bombeo hasta la cota de nivelación indicada en este pliego y en los Planos de Proyecto de Licitación, la densidad de compactación será la que indique la Inspección. En caso que el relleno este destinado a servir de apoyo a fundaciones, se procederá al escarificado de la subrasante y a la compactación del material de relleno con una densidad de compactación no inferior al 95 % del Proctor Standard, lo que se logrará humedeciendo y compactando el terreno con medios mecánicos en capas sucesivas y según la metodología constructiva aprobada por la Inspección.

Los rellenos anulares de excavaciones para cimientos o fundaciones, una vez terminadas dichas obras, se efectuarán cuidadosamente, rellenándose los vacíos en forma manual, distribuyendo el suelo previamente humectado en capas sucesivas de 0,20 a 0,30 m de espesor compactadas adecuadamente. Aquellos espacios o intersticios entre las estructuras y los perfiles de excavación que por su tamaño no puedan o dificulten su relleno como se ha descrito, serán completados con suelo-cemento o arena-cemento adicionado con un expansivo que garantice un eficiente contacto.

El relleno alrededor de obras de hormigón se efectuará luego de que las estructuras hayan adquirido suficiente resistencia como para no sufrir daños. Tampoco se realizará el relleno hasta que la estructura haya sido inspeccionada y aprobada.

Cuando la estructura deba transmitir esfuerzos laterales al suelo, el relleno se realizará con suelo-cemento o arena-cemento compactados a un mínimo del 95% del ensayo Proctor Standard.

En terrenos arenosos la compactación se efectuará siguiendo los lineamientos normados para las características físicas de este tipo de suelos friccionales. El Contratista deberá adoptar las medidas necesarias en cada caso, para evitar que a la ejecución de los rellenos las obras ya construidas sufran deterioros. En todos los casos, el sistema o medios de trabajo para efectuar los rellenos será aprobado previamente por la Inspección.

Terminada la colocación de tuberías u obras hormigonadas in situ, no se podrán efectuar rellenos con tierra ni colocar sobrecarga alguna, ni liberar al tránsito hasta tanto lo autorice la Inspección.

El perfil de la excavación será definido en profundidad por la cota de proyecto y la rasante de suelo. Las dimensiones de las secciones (fondo y coronamiento) serán compatibles con las tareas de encofrado y llenado de la cámara y los taludes mínimos recomendados por el estudio de suelos respectivo.

El material sobrante de las excavaciones luego de efectuados los rellenos será transportado a los lugares que indique la Inspección. La carga, transporte, descarga y desparramo de estos materiales, será por cuenta del Contratista hasta una distancia de diez (10) kilómetros y su precio se considera incluido en los precios contractuales de las partidas que incluyen excavaciones.

Medición y forma de pago

Este ítem se computa por volumen (m³) y se certifica por unidad de medida.

Ing. Florencia Bonetto Timoni
Div. Computos y Presupuestos
Estudios y Proyectos
D.P.O.S.E.R.

Ing. J. O. JORGE LUIS TRUPIANO
Director General
Dirección General Obras
Sanitarias de Entre Ríos
M.P.I y S.



El solado de la sala de tableros se terminará con alisado de cemento pintado con pintura epoxi. La sala de tableros contará con puertas de doble hoja con rejilla de ventilación inferior y superior.

En las estructuras de los locales eléctricos, se preverán la construcción de las trincheras donde apoyarán los tableros y cañeros que comuniquen los distintos locales.

Las ventanas serán aluminio pintado. Los vidrios que se instalarán en las ventanas serán del tipo translúcido. Todos los vidrios serán armados.

Las ventanas se protegerán con rejas de metal desplegado. Se deberán pintar con antióxido y con pintura de terminación color negro.

Medición y forma de pago

La certificación de este ítem se realizará por m² de superficie de edificio terminada. La liquidación se realizará según los precios unitarios del ítem **2.1.4 – “Cubierta de Techo y Cerramiento Sala de Tablero y Grupo Electrónico”**, una vez aprobados los trabajos por la Inspección.

2.1.5 Provisión, acarreo y colocación de marcos y tapas antideslizantes

Descripción

Para el cierre de la parte superior de las cámaras de bombas y de válvulas se colocarán tapas modulares. Las ubicaciones de cada una de las tapas a colocar son las indicadas en planos.

Los marcos y tapas serán de fundición de grafito esferoidal y responderán a la Norma EN 124: 1994, aptas para soportar una carga de rotura de 12,5 Tn. (clase B 125).

La superficie de las tapas será antideslizante con relieve y para cada una se proveerá un par de llaves para maniobra. Estarán provistas con cierre de seguridad con tornillo de acero inoxidable de cabeza especial.

El Contratista será el único responsable de su colocación. Por este motivo y para efectuar un correcto control, entregará a la Inspección un catálogo o folleto provisto por el fabricante quince (15) días antes de iniciar los trabajos de colocación, donde estarán indicadas las tareas y secuencias a realizar.

Medición y forma de pago

La medición de las tapas se realizará por unidad (un) terminada, pintada y colocada. La liquidación se realizará a los precios unitarios del ítem **2.1.5 – “Provisión, acarreo y colocación de marcos y tapas antideslizante”**, una vez aprobados los trabajos por la Inspección.

2.1.6 Ejecución de cerco perimetral con alambrado olímpico y portón de acceso

Descripción

El Contratista proveerá y colocará todos los materiales necesarios para la ejecución del cerco, tipo olímpico, en todo el perímetro del predio y el portón de acceso a la estación de bombeo, en un todo de acuerdo a lo indicado en plano y a lo señalado en el presente artículo.

El Cerco estará conformado por postes de hormigón armado premoldeado y alambre tejido galvanizado romboidal N° 12 (2,768 mm.) de primera calidad.

Cada poste tendrá un cimiento de 0,40 x 0,40 m de lado por 1,00 m de profundidad. El fondo de los pozos se nivelará primeramente con hormigón H – 15, para apoyar los postes, y luego el relleno se realizará con hormigón de la misma calidad.

En todo el perímetro del cerco olímpico, se construirá una viga de encadenado de hormigón simple H – 15, de 0,25 m de altura, trabajado de tal manera que el tejido de alambre se encuentre firmemente tomado al hormigón.

Los alambres de púas, a colocar en la parte superior, serán galvanizados. Además, se colocarán tres hilados de alambre liso de alta densidad, en la parte superior, media e inferior del tejido romboidal.

El portón de acceso llevará en la parte central un dado de hormigón para el apoyo y fijación de una de las hojas mediante un pasador y tendrá, además, a media altura, otro pasador para fijación de la otra hoja. Ambos pasadores



serán robustos y estarán provistos de orejas portacandados para la colocación de fuertes candados, que también será provistos por el Contratista.
El portón de acceso estará en todo de acuerdo con las especificaciones técnicas mencionadas y los planos de proyecto adjuntados en el presente contrato.

Medición y forma de pago

La medición se realizará por metro lineal (m) de cerco, incluyendo portón y puerta de acceso, y se liquidará al precio estipulado en el ítem 2.1.6 – "Ejecución de cerco perimetral con alambrado olímpico, portón de acceso", una vez que los trabajos hayan sido aprobados por la Inspección.

2.2 OBRA ELECTROMECAÁNICA

Generalidades

Los equipos deberán haber sido experimentados con éxito y cumplir la condición de corresponder a un tipo, modelo y marca que se haya tenido durante no menos de dos años en funcionamiento eficiente.

Todos los equipos deben ser de modelo reconocido como eficiente a juicio de la Inspección.

Al formular su oferta, el oferente deberá probar las circunstancias expuestas.

Para todos los equipos especificados a continuación y/o indicados en los planos, el oferente presentará con su propuesta, juegos de datos que identifiquen al equipo, con descripción completa, lista de elementos, materiales, espesores, mecanismos, cojinetes, reductores y peso de equipo, etc.

Además, suministrará tablas y curvas de funcionamiento en las que constarán los rendimientos exigibles.

Para todos los motores eléctricos, que serán trifásicos 380 V- 50 Hz, indicará potencia absorbida, potencia de placa, r.p.m., marca y todas sus características. Todos los motores a instalar al exterior serán protegidos contra intemperie, los restantes que no tengan especificaciones especiales, serán protegidos contra salpicadura.

2.2.1 Canasto de retención de sólidos

Descripción

Se proveerá un canasto para retención de sólidos gruesos a instalar en la descarga de líquido cloacal afluente al pozo a los efectos de proteger la aspiración de las electrobombas. Se incluye además guías para su deslizamiento, accesorios para su izaje, soportes y todos los accesorios que se requieran. El canasto se deslizará sobre guías para facilitar su extracción y vaciado periódico.

Materiales

- **CANASTO**

Estará construido en material acero inoxidable 304. El enrejado será barras de diámetro 1/2" dejando una separación de 50 mm. Todos los bordes del canasto serán reforzados con perfiles ángulo tipo L de 2" de ala x 5/16" de espesor. Las dimensiones del canasto serán 600mm x 600mm x 1200 mm de altura.

El líquido afluente descargará sobre uno de los lados del canasto, sobre una abertura del enrejado de diámetro 315 mm.

El canasto tendrá una puerta lateral enrejada de la misma forma y reforzada con planchuela de 2" x 5/16" de espesor construido de la misma forma (enrejada), y a los efectos de facilitar el vaciado del mismo. La puerta será articulada con tres bisagras. El cierre y apertura de la puerta se realizará por medio de dos pasadores de accionamiento manual.

El canasto tendrá soldadas unas placas de acero inoxidable que harán de guía y se desplazarán sobre los correspondientes caños ubicados en la parte media de los laterales a los efectos de impedir el balanceo del mismo.

El canasto apoyará sobre topes ubicados sobre las paredes del pozo, a una altura tal que el invertido de la cañería de entrada del líquido cloacal quede como mínimo a 600 mm por encima de la parte inferior del canasto, coincidente con la abertura que posee el canasto a tal efecto. Se proveerá e instalarán 2 topes dimensionados para soportar el peso del canasto lleno y eventuales cargas de impacto durante las maniobras de ascenso y descenso.



Para facilitar el izaje del canasto se proveerá una de cadena de acero inoxidable enganchada al mismo, dicha cadena llegará hasta la losa superior del pozo. Se proveerá un gancho de agarre de acero inoxidable en el borde de la tapa superior para permitir trabar el tramo de cadena y así sucesivamente seguir con el izaje del mismo.

- **GUIAS DE DESLIZAMIENTO DEL CANASTO**

A los efectos de facilitar el ascenso y descenso del canasto se proveerán e instalarán 2 caños de guías que serán de Ø 3" x Sch. 40 y fijados firmemente a las paredes laterales mediante placas soporte.

Dichas fijaciones serán de acero inoxidable AISI 304 y dimensionados para soportar el peso del canasto lleno y eventuales cargas de impacto durante las maniobras de ascenso y descenso. Los mismos serán anclados con varillas roscadas de acero inoxidable y resina HILTI HY 150.

Las fijaciones serán del tipo regulables para realizar una buena alineación del mismo y evitar que los elementos queden en tensión, debido a las diferencias posibles de la construcción.

NOTA: Los trabajos de soldadura deberán realizarse en atmósfera inerte con electrodos compatibles con 304, por operadores calificados.

Medición y forma de pago

Se medirá y certificará dicho ítem por unidad de medida (N°) terminada y aprobada por la Inspección. Y la liquidación del mismo se realizará según los precios unitarios del ítem 2.2.1 – "Canasto de retención de sólidos", una vez aprobados los trabajos por la Inspección.

2.2.2 Electrobombas sumergibles

Descripción

El requerimiento para funcionamiento en forma individual será el siguiente:

Estación de Bombeo N°2: Q = 36,26 l/seg y H=35 mca

Se suministrarán e instalarán dos electrobombas centrífugas, de eje vertical en cámara húmeda, aptas para líquido Cloacal, esquema funcional (1 en servicio +1 en reserva) accionadas por motor eléctrico trifásico, asíncrono para una tensión de servicio de 3 x 380 V - 50 Hz. Se incluye codo de salida, cable de alimentación eléctrica a cada motor, puesta a tierra, sistema guía para instalación, etc.

- **Electrobombas**

Serán de eje vertical para ser instaladas en cámara húmeda, constituidas por un conjunto motor-bomba, con impulsor del tipo inatascable, especial para líquidos cloacales, debiendo permitir el pasaje de materia sólida en suspensión de un diámetro de hasta 80 mm.

Las electrobombas serán instaladas en el fondo de la cámara húmeda.

Todas las piezas sujetas a desgaste serán reemplazables.

Las partes rotativas estarán estática y dinámicamente balanceadas para evitar vibraciones de magnitud inadmisibles.

Todas las demás partes de la electrobomba deberán ser de materiales adecuados y prolija construcción permitiéndose su reemplazo.

El motor eléctrico será apto para una tensión de 3 x 380 V 50 Hz asíncrono, rotor en cortocircuito y dimensionado para desarrollar una potencia equivalente al ciento diez (110) % de la requerida para la bomba en el régimen garantizado de mayor demanda, sin que la temperatura de sus arrollamientos se eleve a valores superiores a las estipuladas en la Norma IRAM 2180, debiendo ajustarse además en todo lo no explícitamente indicado en las presentes especificaciones a la norma IRAM 2008. Máximos de encendido por hora 10. Grado de protección 68 Clase de aislamiento F.

Cada equipo llevará en su carcasa una placa con indicación de sus características y datos garantizados. El material de la placa deberá ser elegido para que no sufra deterioros con el tiempo.

El Oferente presentará las curvas características de las bombas garantizadas en la oferta, indicando cuatro puntos en las mismas, para la altura dinámica total, máximo, media y mínimo, deberá indicar los rendimientos y caudales para los puntos indicados anteriormente.

Ing. Florencia Archibaldo Timoni
Div. Cómputos y Proyectos
Estudios y Proyectos
D.P.O.S.E.R.

M. M. J. JORGE LUIS TRUPIANO
Director General
Dirección General Obras
Sanitarias de Entre Ríos
S.R.L. y S.



Los equipos estarán provistos de los cables correspondientes para su alimentación en longitud necesaria para llegar a los bornes del tablero.

- *Repuestos*

Se suministrarán los repuestos recomendados por el fabricante para el conjunto motor-bomba para cada unidad suministrada

Medición y forma de pago

Se medirá y certificará dicho ítem por unidad (N°) completa y funcionando de acuerdo a lo especificado, incluyendo la provisión, el transporte y manipuleo, el montaje, los ensayos, la puesta en marcha y los repuestos. Y la liquidación del mismo se realizará según los precios unitarios del ítem **2.2.2 – “Electrobombas sumergibles”**, una vez aprobados los trabajos por la Inspección.

2.2.3 Manifold, cañerías de descarga y Colector de Electrobombas

Descripción

Comprende la provisión del conjunto de cañerías y accesorios de acero para conformar la conexión de las electrobombas, el Manifold de salida de la Estación de Bombeo, y la conexión con la cañería de Impulsión de PVC-160mm. Se emplea cañería de acero DN100mm, para las descargas de las bombas y el manifold, respectivamente; con los accesorios Tee, Curvas 90°, Codos, bridas de espesor std.

Medición y forma de pago

Este ítem se medirá y certifica por unidad completa terminada (GI) de acuerdo a los precios del ítem **2.2.3 – “Manifold, cañerías de descarga y Colector de Electrobombas”**, luego de aprobadas las pruebas de funcionamiento hidráulicas que correspondan, por la Inspección.

2.2.4 Válvula esclusa

Descripción

Serán válvulas esclusa de accionamiento manual, bridadas según los requerimientos del Pliego de Especificaciones Técnicas Generales.

Medición y forma de pago

Este ítem se mide y certifica por unidad completa terminada (N°) y se liquidara de acuerdo a los precios del ítem **2.2.4 - “Válvula Exclusa DN 100 mm bridada”**, luego de aprobadas las pruebas de funcionamiento hidráulicas que correspondan.

2.2.5 Válvula de retención

Descripción

El Contratista deberá proveer válvulas de retención, y accesorios, completas y funcionando de acuerdo a la documentación contractual apta para líquido cloacal, bridada y se colocará en posición horizontal.

Medición y forma de pago

Este ítem se mide y certifica por unidad completa terminada (N°) y se liquidara de acuerdo a los precios del ítem **2.2.5 - “Válvula de retención DN 100 mm bridada”**, luego de aprobadas las pruebas de funcionamiento hidráulicas que correspondan.

Ing. Florencia Righelato Timoni
Div. Contratos y Presupuestos
Estudios y Proyectos
D.P.O.S.E.R.

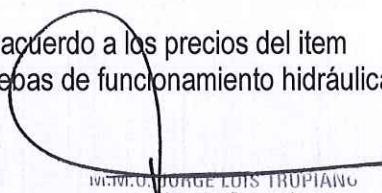
ING. GEORGE LOUIS TRUPIANO
Director General
Dirección General Obras
Sanitarias de Entre Ríos
M.P.I y S.



2.2.6 Juntas de desarme autoportante

Descripción

El Contratista proveerá e instalará juntas de desarme apta para líquido cloacal del tipo autoportante aptas para absorber el empuje axial, completas y funcionando, de acuerdo con la documentación contractual.

Materiales

El caño, brida y contra bridas serán de acero al carbono de calidad no menor al SAE 1020. Los bulones y espárragos de ajuste serán de acero al carbono de calidad mínima ASTM A193 B y tendrá un revestimiento de Dachromet 500 Gr B. La junta de estanqueidad será EPDM de calidad apta para líquido cloacal y podrá tener sección trapezoidal.

La junta de desarme deberá tener el juego suficiente para desmontar todos los equipos instalados a su lado.

Las bridas responderán a las Normas ISO N° 7005-1 PN 10

- *Instalación*

Todas las juntas de desarme se deben instalar de acuerdo con las recomendaciones del fabricante.

Una vez instaladas, las juntas de desarme serán sometidas a la prueba hidráulica con el resto de la cañería.

- *Revestimiento*

Todas las partes de acero al carbono serán protegidas contra la corrosión según el siguiente tratamiento:

- Capa de revestimiento protector electroquímico a base de epoxi - cinc (EPS = 40 µm) Sikaguard Cinc – Rich, Carboline Carbozinc 11 o similar.
- Capa de terminación Epoxi Bituminoso con alquitrán de carbón sin solventes (dos o más manos, EPS = 400 µm) Sikaguard 64, Carboline Carbomastic 140 o similar.
- EPS total del sistema = 440 µm.

Medición y forma de pago

Este ítem se mide y certifica por unidad completa terminada (N°) y se liquidara de acuerdo a los precios del ítem

2.2.6 - "Juntas de Desarme Autoportante DN 100 mm bridada", luego de aprobadas las pruebas de funcionamiento hidráulicas que correspondan.

2.2.7 Válvula de aire

Descripción

Serán válvulas de aire DN80mm de triple efecto manual y su correspondiente válvula esclusa bridadas según los requerimientos del Pliego de Especificaciones Técnicas Generales.

Medición y forma de pago

Este ítem se mide y certifica por unidad completa terminada (N°) y se liquidara de acuerdo a los precios del ítem

2.2.7 - "Válvulas de aire DN80mm triple efecto", luego de aprobadas las pruebas de funcionamiento hidráulicas que correspondan.

2.2.8 Juntas de unión de amplia tolerancia

Descripción

Juntas del tipo amplia tolerancia para realizar la conexión entre el colector de la estación de bombeo y la impulsión de salida, completas y funcionando, de acuerdo con la documentación contractual. El Contratista deberá proveer e instalar la Junta de Unión de amplia tolerancia la cual debe ser apta para líquido cloacal.

Medición y forma de pago

La forma de medición y pago será por unidad de medida con adaptador instalado y probado. Y se liquidara de acuerdo a los precios del ítem **2.2.8 - "Junta de Unión de Amplia Tolerancia DN 150"**, luego de aprobadas las pruebas de funcionamiento hidráulicas que correspondan.

Ing. *[Firma]*
Dip. *[Firma]*
D.P.O.S.E.R.

J.M.C. TORGE LUIS TRUPIANO
Director General
Dirección General Obras
Sanitarias de Entre Ríos
M.P.I y S.



2.2.9 Aparejo eléctrico

Descripción

El aparejo será con izado eléctrico y desplazamiento manual. Velocidad de elevación 7 m/min, para una capacidad de carga de 1500 kg. Equipados con doble sistema de freno. Caja de engranajes cerrada en baño de aceite. Comando a botonera de 24 V con Limitador de Carga Mecánico.

Medición y forma de pago

Este ítem se mide por unidad completa terminada y por unidad de medida (N°). Se liquidará de acuerdo a los precios del ítem 2.2.9 - "Aparejo Eléctrico". A los fines de su certificación se pagará hasta el 60% a la llegada del equipo a obra con su certificado de Inspección aprobado. El 30% cuando se haya finalizado el montaje y el saldo 10% al aprobarse sus respectivas pruebas de funcionamiento.

2.2.10 Iluminación exterior del predio

Descripción

Este ítem incluye la provisión de todos los elementos necesarios; mano de obra; excavación y tapado de zanjas y todo otro elemento y trabajo que, aunque no esté especificado, sea necesario para la total terminación y funcionamiento del mismo.

La iluminación exterior se calculará por el método de punto por punto, con un nivel de iluminación no inferior a 15 lux. Dentro del predio, se colocarán cuatro (4) luminarias. Las mismas se montarán en los lugares que se propondrán en el Proyecto Ejecutivo, sobre columnas construidas con tubos de acero sin costura, fabricados en una sola pieza, con reducciones trefiladas en caliente.

La altura libre, será de nueve (9) metros como mínimo y en su extremo superior se colocará un capuchón con un brazo de 0,50 m y una inclinación de 15°. El artefacto a utilizar será una lámpara y equipo de sodio A.P. de al menos 125 W de potencia.

Las dimensiones mínimas de las bases de hormigón armado serán de 0,80 m x 0,80 m x 1,10 m (acorde al tipo de suelo).

El cableado se efectuará con conductores normalizados por IRAM 2220, de cobre, de secciones acorde a la ingeniería aprobada.

Para acometer a cada columna esta dispondrá de un juego de seccionadores fusibles y borneras adecuadas. El acceso a estos componentes será a través de una tapa metálica abulonada.

En cada columna se deberá colocar la correspondiente puesta a tierra, con jabalina tipo COPPERWELD de 1,50 m de altura y 3/8" de diámetro y cable envainado verde-amarillo en cobre de 16 mm² como mínimo. La iluminación de las farolas, se realizará desde el tablero principal con un solo contactor, pero la salida deberá contar con tres (3) ramales independientes. Dos sistemas, uno automático (mediante célula fotoeléctrica) y otro manual (por medio de llave selector) permitirán en ambos casos el encendido en conjunto.

En ningún caso se permitirán caídas de tensión inferiores al 3% en los circuitos de iluminación.

Medición y forma de pago

Los trabajos se medirán en forma global (GI), con el sistema de iluminación completamente terminado y probado su funcionamiento, incluyendo los materiales, equipos, mano de obra y toda tarea necesaria para completar correctamente el trabajo y se liquidará de acuerdo a los precios del ítem 2.2.10 - "Iluminación exterior del predio".

2.2.11 Tablero de control y comando

Diseño General

El tablero será apto para su instalación en interior

Su grado de protección será como mínimo IP 55. Estará montado sobre una base de hormigón que servirá de zócalo.

La sala de tableros contará con un sistema de ventilación, para eliminar el calor generado en el tablero.

Ing. Florencia Rigolato Timoni
Div. Computos y Proyecto
Estudios y Proyecto
D.P.O.S.E.R.

M. M. U. JORGE LUIS TRUPIANO
Director General
Dirección General Obras
Sanitarias de Entre Ríos
M. P. I. y S.



Se proveerá e instalará en el frente del tablero una alfombra de goma dieléctrica del largo del tablero por 1 m de ancho. La entrada y las salidas de cables podrán ser subterráneas, laterales o superiores según surja de la Ingeniería de detalle de la Instalación.

El tablero contará con secciones claramente diferenciadas: una de entrada, comando y distribución, dos de control de bombas, una de automatismo, comando y control, una de servicios auxiliares y comunes, y una para el banco de capacitores para corrección del factor de potencia (si fuera necesario).

Gabinete

El tablero se cerrará con puerta provista de burlete de poliuretano y cerradura con llave de doble paleta, no debiendo sobresalir ningún elemento, para evitar que personas ajenas a la Estación produzcan maniobras no deseadas por el servicio, o actos de vandalismo. Las bisagras serán interiores, y el ángulo de apertura de las puertas no será menor de 120 grados.

Deberá llevar carteles de advertencia de peligro de tensión eléctrica.

El gabinete será de chapa de hierro de 1,8mm de espesor, electrocincada y pintada de color beige.

Los interruptores termomagnéticos serán montados sobre riel DIN, debiéndose dejar un 25% de espacio de reserva. Cada elemento interior del tablero deberá estar individualizado por medio de un letrero plástico identificador.

Barras

El tablero tendrá un simple juego de barras alimentadas por la alimentación principal por la Empresa Distribuidora. El alimentador estará protegido por interruptores automáticos.

Las barras tendrán las siguientes salidas equipadas, que desde las barras alimentarán respectivamente a: los dos (2) motores que accionan las bombas, el transformador 220/24Vca, convertidores 220Vca/24Vcc y 220Vca/110Vcc para la tensión de comando, los servicios auxiliares, el controlador de tensión y voltímetro, el sistema automático de supervisión de bombas, alarmas y comunicaciones, y los capacitores para corregir el factor de potencia de la máquina que esté en marcha (de ser necesario). Se preverá un lugar vacío de reserva, para instalar eventuales salidas futuras. Las barras estarán protegidas por un panel desmontable que impida un contacto accidental en caso de efectuar trabajos en el tablero.

Equipamiento del sector de entrada

Este sector contará con dos interruptores automáticos enclavados entre sí. Se adopta la solución tetrapolar para el interruptor de entrada de línea y generador portátil, a fin de incrementar la seguridad personal del operario en caso de intervención en el tablero.

Los interruptores tendrán protecciones térmica y magnética regulables, tensión nominal 380 V, corriente nominal mínima 80A, capacidad de interrupción mínima 70 kA, y estarán provistos de contactos auxiliares.

En el frente del sector estarán los comandos de los interruptores, las lámparas indicadoras de posición abierta o cerrada de los mismos, las lámparas indicadoras de alarma de apertura del interruptor por cortocircuito en barras, un voltímetro con selector, y el controlador de tensión.

Equipamiento del sector de control de bombas

Cada Motor contará con un equipo de Accionamiento y protección compartida integrado por un interruptor guardamotor magnetotérmico más un integrado con un contactor de categoría AC3 según IEC 947 para una corriente nominal de 16A, apto para soportar una lcc de 30 kA como mínimo. El conjunto asegurará una efectiva protección contra cortocircuitos, pérdidas de fase y sobrecargas, como también posibilitará el seccionamiento.

La tensión de comando será de 24Vca., que será obtenida de un transformador monofásico de 220/24 V - 500 VA.

En caso de disparo, las indicaciones proporcionadas por el interruptor deberán permitir la correcta identificación del tipo de defecto (cortocircuito o sobrecarga).

En el frente del panel correspondiente a cada motor, se instalará un selector de tres posiciones:

manual/automático/inhibido, las lámparas indicadoras de funcionamiento o parada del motor, las indicaciones de tipo de falla que produjo la apertura del interruptor, las lámparas de alarma proveniente de las termosondas del motor y de



filtración de agua a su interior, la botonera de comando local de arranque y parada, y un amperímetro con selector de fases.

En el panel común a las bombas se instalará un dispositivo selector manual que permita priorizar o inhibir el funcionamiento de cualquiera de las bombas, las lámparas indicadoras de alto y bajo nivel de alarma, y un indicador digital de nivel.

Equipamiento del sector de servicios auxiliares y comunes

Las salidas a los servicios auxiliares y al sistema de automatización y comando, estarán protegidas por sendos interruptores termomagnéticos instalados sobre riel DIN.

Capacitores

El Oferente / Contratista deberá efectuar un estudio y/o simulaciones de la operación de la planta para determinar la necesidad de la instalación del banco de Capacitores de Compensación Grupal automático.

La batería de Compensación será instalada sólo si del estudio y/o simulaciones surge que no se puede cumplir con la normativa del ENRE con las características originales de los equipos o la compensación individual.

El diseño, las características técnicas, la calidad de materiales, los métodos de control y ensayo y las tolerancias, responderán en lo que corresponda, a las siguientes normas en sus últimas ediciones:

IRAM 2111, IRAM 2242, IEC 831, y IEC 931.

El Contratista deberá presentar la documentación correspondiente a las baterías de Capacitores y sus componentes. Deberá presentarse datos completos junto con la documentación correspondiente a los Capacitores y sus accesorios, debiendo comprender como mínimo lo siguiente:

Catálogos

Folletos

Plano indicando las dimensiones físicas y las previsiones para el montaje

Certificado de ensayo de rutina.

Los Capacitores y sus equipos accesorios deberán ser diseñados para servicio continuo en las condiciones ambientales existentes en Buenos Aires. Serán unidades trifásicas, de tipo seco, y dieléctrico de polietileno metalizado. Tendrán garantía para el plazo mínimo de un año después de la puesta en servicio inicial.

Medición y forma de pago

Los trabajos se medirán en forma global (GI), con el tablero convenientemente montado y probado su funcionamiento, incluyendo los materiales, equipos, mano de obra y toda tarea necesaria para completar correctamente el trabajo.

Se pagará de acuerdo a los precios del ítem **2.2.11 - "Tablero de control y comando"**. Dicho precio será compensación total por los trabajos descriptos en estas especificaciones.

2.2.12 Instalación de fuerza electromotriz

Descripción

A) Canalizaciones

Este ítem incluye la provisión de todos los elementos necesarios: mano de obra, excavaciones y tapadas de zanjas y todo otro elemento y trabajo que, aunque no esté especificado, sea necesario para la total terminación de las canalizaciones eléctricas y de instrumentación.

Para canalizar los cables alimentadores a los respectivos equipos, se instalarán caños de acero semipesado o hierro galvanizado según se trate de instalaciones interiores o exteriores. El diámetro interior de los caños será tal que la sección ocupada por cables no supere el 35% de la sección total. Los caños desembocarán en una caja con bornera, próxima al motor eléctrico a alimentar.

Los soportes utilizados, deberán ser de hierro galvanizado. Todas las tuercas serán fijadas por medio de doble arandela, una plana y una arandela de seguridad.

Los bulones, tuercas, arandelas, serán bicromatizados ó galvanizados.

M. LUIS JORGE TRUPIANO
Director General
Dirección General Obras
Sanitarias de Entre Ríos

Ing. Florencia Righetto
Div. Computos y Presupuestos
Estudios y Proyectos
D. P. O. S. E. R.



Los tendidos que sean subterráneos se realizarán mediante cañeros de PVC de 3.2 mm mínimo de espesor con una sección adecuada a cada caso en particular.

Los conductores correspondientes al instrumental de medición tendrán tubería independiente.

Todos los conductos y pasajes de cables entre el exterior y los recintos se sellarán con material incombustible para evitar la propagación del fuego.

B) Cableado

Los cables a utilizar serán de cobre electrolítico con aislamiento de policloruro de vinilo, PVC, antillama aptos para 1,1 kV flexibilidad clase 2 tipo Sintenax y cables de cobre electrolítico aislado en PVC, aptos para 750V Tipo VN.

Los terminales serán del tipo a compresión preaislados para cables de hasta 10 mm² de sección y de cobre estañados aislados con termocontraíble para cables de secciones mayores.

Para las alimentaciones de fuerza motriz e iluminación en instalaciones enterradas o por bandeja se utilizarán conductores del tipo Sintenax y en instalaciones interiores, salvo indicación expresa, que estén ejecutadas totalmente en tuberías y cajas se utilizará cables aislados con PVC aptos para 750V de sección mínima 1,5 mm².

El tendido de los conductores se realizará en forma ordenada, identificándose cada cable según la modalidad y nomenclatura de acuerdo con la ingeniería de detalle aprobada. Se dejará previsto en cada caja un exceso de cable arrollado de 15 cm como mínimo.

Se evitarán los empalmes a lo largo del recorrido y se respetará la distribución de los cables en las canalizaciones por funciones.

Se tomarán los recaudos necesarios para que los conductores no se vean sometidos a esfuerzos de corte tanto permanentes como a eventuales movimientos.

Se pondrá especial cuidado en respetar los radios de curvatura mínima recomendadas por los fabricantes.

El Contratista se hará responsable de la correcta conexión de las fases de los conductores de potencia.

Para las señales de los sensores se utilizarán Pares – ternas y cuadretes simples con conductores de cobre electrolítico recocido. Cuerda clase B aislados con PVC de 1,35 mm² de sección aptos para uso subterráneo, norma NEC 725 clase 1 Div 2, tensión nominal 300VAC y 90 °C de temperatura de servicio, todo bajo blindaje de cinta aluminio – Poliéster y conductor de drenaje en cobre estañado

C) Conexiones

El suministro comprenderá los accesorios que aseguren el conexionado, sujeción e identificación de todos los elementos a energizar.

Las conexiones a equipos y aparatos deberán efectuarse teniendo en cuenta las características constructivas de cada uno de ellos y manteniendo los grados de estanqueidad y seguridad previstos para los mismos según su diseño.

De ser necesario se colocarán caños flexibles construidos en acero galvanizado revestidos en vaina de PVC con conectores estancos entre la caja de conexiones de los motores y en la caja / caño de llegada.

En la cámara húmeda, los caños irán engrampados a las paredes existentes. A partir de allí, cada cable alimentador descenderá a la bomba en forma suspendida, debiendo preverse elementos de sujeción adecuados para los cables descendentes, que soporten el peso de los mismos.

Deberá preverse un elemento de sujeción adecuado para los cables descendentes de los flotadores, de modo de no colgar directamente desde las cajas de interconexión.

La acometida de los cables a las cajas se realizará por medio de prensacables del tipo estanco.

D) Puesta a tierra

Comprende la provisión, transporte, instalación y puesta en funcionamiento del sistema general de puesta a tierra y de la red de interconexión con los tableros y electrobombas de la estación de bombeo.

Comprende además el proyecto de las mallas de tierra y de las jabalinas necesarias para asegurar en el punto más desfavorable de cada instalación una resistencia a tierra no superior a 5 ohms.

Este proyecto deberá ser presentado por el Contratista a la Inspección y sin su aprobación no podrá comenzar los trabajos.

Si de la medición de resistencia de tierra una vez construido el sistema, surgen valores superiores a los 5 ohms especificados, el Contratista efectuará, a su exclusivo cargo, las modificaciones necesarias para cumplir con ese valor.

Ing. Florencia Riquelme Timoni
Div. Computos y Proyecto
Estudios y Proyecto
D.P.O.S.E.R.

Dr. J. J. JORGE LUIS TRUJANO
Director General
Dirección General Obras
Sanitarias de Entre Ríos



Los conductores enterrados serán de cobre desnudo. Se tenderá una malla perimetral de tierra que rodee a cada estructura con cable desnudo de sección no inferior a 95 mm² o lo que surja del cálculo.

Se instalará por lo menos una jabalina por estructura ó las que se requieran para garantizar una resistencia de tierra no superior a los 5 ohms.

Las uniones entre cables se efectuarán con conectores mecánicos de compresión, tipo pesado, que aseguren un contacto eléctrico eficaz y permanente.

Las conexiones de las jabalinas a los conductores se efectuarán por compresión. Estas conexiones, así como las que se efectúen entre conductores, serán accesibles mediante cámaras de inspección diseñadas según la ingeniería aprobada.

El diseño deberá prever el uso de puentes desmontables para permitir la medición periódica de la resistencia de cada malla y cada jabalina, en forma independiente.

Medición y forma de pago

Los trabajos se medirán en forma global (GI) una vez probado su funcionamiento, incluyendo los materiales, equipos, mano de obra y toda tarea necesaria para completar correctamente el trabajo. Se pagará de acuerdo a los precios del ítem **2.2.12 - "Instalación de fuerza electromotriz"**. Dicho precio será compensación total por los trabajos descriptos en estas especificaciones.

2.2.13 Grupo Electrónico

Descripción

El ítem comprende la provisión de materiales y mano de obra para la provisión e instalación de un Grupos Electrónico de 20 Kva para casos de emergencia. Este grupo deberá permitir el arranque automático ante cortes de energía y la parada cuando vuelva el suministro eléctrico. Incluye, además, los tableros de transferencia necesarios y todos los accesorios que se mencionan en el presente numeral.

El motor deberá tener la potencia necesaria para absorber la carga completa a la altura sobre el nivel del mar correspondiente a la altura de la planta y a una temperatura ambiente de hasta 30° C. Se deberá presentar curvas de rendimiento del grupo electrónico en función de la altura, desde el nivel del mar 0 metros hasta 2000 metros de altura. Deberá presentar las curvas características, en las cuales se indique la potencia del freno, el consumo específico de combustible y el torque del motor comparado con la velocidad de rotación del motor.

El motor será a Gas Oil, refrigerado por agua, 8 cilindros turbocomprimido y pos enfriado, 1500RPM, GenPack para grupos electrónicos con regulador de velocidad electrónico Clase A1 para estabilidad +/- 025%

El generador será trifásico 3 x 380 Volts con neutro accesible para obtener 220V, bornera de conexión de 12 hilos multitensión, bobinado amortiguador para paralelo, sistema Brushless (sin escobillas), aislación clase H, regulador electrónico de tensión para precisión +/- 1%, cuatro polos, 1500 RPM, con Monocpjinete autolubricado libre de mantenimiento por un mínimo de 30.000 hs y un grado de protección IP21 con caja de conexión IP44.

Acoplamiento directo al motor formado por un monoblock montado sobre una base de acero perfilado mediante tacos antivibratorios que garantizan una absorción del 95%.

Deberá poseer un tablero de comando (modulo inteligen) Montado en el Grupo, este sistema contendrá la unidad procesadora lógica de un display de cristal líquido y teclas de comando tipo membrana, con ideogramas lógicos de funcionamiento, que permitan una fácil comprensión de su operación.

Los modos a operar son 3:

- Manual: que permite operar voluntariamente la puesta en marcha y comando de conmutación.
- Automática: que ejecuta el programa asignado
- Off: que inhibe cualquier operación

Además, deberá contar con funciones básicas como: Medición de Corriente, Potencia, Energía, Frecuencia Factor de potencia, como así también alarmas de parada, sobrecarga asimetría de fases, etc. A su vez, deberá controlar las funciones básicas del motor como presión de aceite, temperatura del motor, nivel de combustible, RPM, etc.



Interruptor General Motorizado con protecciones por sobrecarga y cortocircuito tripolar de 800 Amp Montado en un gabinete lateral al generador.

Tanque de combustible, tipo Subchasis con indicador de nivel con capacidad para brindar una Autonomía apróx. de 11 horas al 75% de potencia

El sistema también deberá contar con un Rack de Baterías 24 Vts 280 Amp Plata/Calcio, montadas sobre el chasis, Sistema Cargador estático de Baterías, Calefactor de block, montado en el equipo.

Cabinado acústico

Diseñada para lograr un adecuado Balance Térmico y una máxima absorción del ruido

Dentro de la cabina se instalan estudiados silenciadores de gran robustez constructiva siendo toda su construcción modular con partes desarmables e intercambiables para permitir reparaciones.

Construcción resistente a la corrosión apta para intemperie, construido en chapa de acero tratada con recubrimiento de fosfatizado de zinc y pintura poliéster horneada.

Excelente acceso para mantenimiento con amplias puertas, placas de acceso al radiador, drenaje de aceite y liquido refrigerante con salida al exterior.

Cristal de seguridad para la zona del tablero de instrumentos con cerraduras en las puertas de acceso. Pulsador hongo de parada de emergencia en el exterior, ventilador del radiador y alternador de carga baterías con sus correas cubiertas con rejilla, filtros de combustible y baterías de arranque protegidas por puertas con cerradura. silenciador de escape totalmente encerrado dentro de la cabina. Borneras de fácil acceso para acometida de potencia y comando protegidas contra contactos accidentales. Puesta a tierra de todos sus componentes enlazados a una bornera accesible. Nivel sonoro inferior a 80Db.

Medición y forma de pago

Los trabajos se medirán en forma global, con los equipos convenientemente montados y probado su funcionamiento, incluyendo los materiales, equipos, mano de obra y toda tarea necesaria para completar correctamente el trabajo. Se pagará de acuerdo a los precios del ítem **2.2.13 - "Grupo Electrónico"**. Dicho precio será compensación total por los trabajos descriptos en estas especificaciones.

3 IMPULSION

3.1 Excavación y relleno de zanja a cielo abierto

Descripción

Comprende la limpieza y excavación en cualquier clase de terreno, en las dimensiones y de la manera indicada en la documentación técnica, la ordenada disposición del material excavado, a los costados de la obra o en los lugares indicados por la Inspección; la depresión de napa necesaria para mantener seco el fondo de la obra, el entibamiento necesario para asegurar la estabilidad de las paredes, puentes para peatones y vehículos, señalizaciones y obras de prevención y seguridad, de acuerdo a las normas vigentes, relleno y compactación de zanjas, pozos y sobre alas estructurales, terminación del terreno afectado, relleno, emparejamiento, carga, descarga y acondicionamiento de la tierra sobrante y su transporte.

Los medios y sistemas de trabajo a emplear para ejecutar las excavaciones se ajustarán a las características del terreno en el lugar y a las demás circunstancias locales.

La Contratista deberá realizar sondeos y estudios de suelo en el lugar a realizar las obras antes de formular su propuesta a los fines de conocer las características fisicomecánicas de los mismos, no admitiéndose reclamos posteriores de ninguna naturaleza.

Substitución de terrenos

Cuando el terreno excavado a cotas de fundación no presente la necesaria consistencia para permitir una tensión de trabajo de 1 kg/cm², se procederá a su consolidación artificial.

IV. W. O. JORGE LUIS TRUPIANO
Director General
Dirección General Obras
Sanitarias de Entre Ríos
M. P. I. y S.

Ing. Florencia Richetto Timoni
Div. Computación y Presupuesto
Estudios y Proyectos
D.P.O.S.E.R.



Cuando en el terreno de fundación se encuentren capas blandas o arcillas expansivas, se profundizará la excavación y se hará el relleno correspondiente.

El fondo de las excavaciones deberá ser perfectamente nivelado y apisonado, a las cotas de nivel que resulten de los planos. Si preparados los pozos y zanjas para las fundaciones, se produjeran lluvias que ablandaran el fondo de las mismas, se excavará a mayor profundidad hasta encontrar seco y firme apto para cimientos, procediendo al relleno correspondiente.

Materiales sobrantes de las excavaciones y rellenos.

El material sobrante de las excavaciones, será descargado donde lo indique la Inspección de obra, en una zona dentro de un radio de 10 km. de la obra.

La carga, transporte, descarga y desparramo del material sobrante de las excavaciones será por cuenta de la Contratista y su precio se considerará incluido en los valores contractuales de las obras a realizar, no ocasionando erogación alguna al comitente o a terceros.

Si en el lugar de los trabajos se produjeran acumulaciones injustificadas del material proveniente de las excavaciones, la Inspección de obra fijará el plazo para su alejamiento por orden de servicio.

Excavaciones para cañerías.

Las excavaciones para la instalación de las cañerías, serán de las dimensiones siguientes:

Cañerías DN160 mm.: ancho de zanja igual a 0.50m.

Tapada mínima de 1.20.

Si la Inspección de obra lo considera necesario, el material para el relleno de la zanja podrá ser seleccionado y apilado durante la excavación, separándolo del que la Inspección considere inapropiado.

Eliminación del agua de las excavaciones. Depresión de las napas subterráneas, bombeos y drenajes.

Las obras se construirán con las excavaciones en seco, para lo cual se adoptarán las precauciones y se harán todos los trabajos concurrentes a ese fin.

Para la defensa contra avenidas de aguas superficiales, se construirán ataguías, tajamares o terraplenes, si correspondiere.

Para la eliminación de las aguas subterráneas, se dispondrá de los equipos de bombeo necesarios y se ejecutarán los drenajes que se estime conveniente y si ello no bastara, se efectuará la depresión de las napas mediante procedimientos adecuados.

Al adoptar el método de apoyo por debajo del fondo de la cañería sea inconsistente y no resulte adecuado para la fundación, a juicio de la Inspección, la Contratista deberá profundizar la excavación hasta donde se le indique y reemplazar el material excavado en exceso por suelos compactados con las siguientes especificaciones: densidad seca no inferior al 95% de la densidad seca máxima obtenida en el ensayo de compactación de laboratorio (IRAM 10541 método normal); humedad de suelo compactado $\pm 2\%$ de la humedad óptima obtenida en el referido ensayo; espesor de capa compactada terminada no mayor de 0.15m.

Posteriormente, se conformará el fondo de la excavación como un segmento cilíndrico. Este trabajo deberá ser ejecutado con equipos mecánicos que aseguren la forma correcta del cuenco, evitando que queden materiales sueltos en su superficie. En el caso de que ello ocurriera, se harán dos pasadas de apisonado con equipos livianos, provistos de una chapa de acero de superficie cilíndrica igual al del cuenco.

Si en cualquier punto de la excavación en zanja, ésta excede más allá de lo especificado anteriormente, la excavación en exceso será rellena con material adecuado, que se compactará en la forma indicada más arriba para el fondo de la excavación y en la parte superior de las cañerías y cámaras.

Toda excavación de cualquier tipo efectuada en exceso por la Contratista con cualquier propósito o razón, y sean debidas o no a fallas del Contratista, será a expensas de la Contratista.

Ing. M. J. JORGE LUIS TRUPIANO
Director General
Dirección General Obras
Sanitarias de Entre Ríos
M.P.I y S.



Rellenos y Terraplenamientos.

Si fuera necesaria la construcción de terraplenes, completado el terraplén se procederá a la excavación para la instalación de la cañería en dichos tramos, conforme a la metodología normal de los trabajos para instalación de cañerías y el posterior relleno.

Los terraplenamientos que se ejecuten para garantizar la tapada mínima de la cañería no recibirán pago en ningún ítem específico, sino que su costo debe ser incluido en el precio unitario de la excavación de zanjas del presente ítem.

Cortes de Calles y Desvíos

Cuando sea necesario realizar cortes de calles y desvíos, estos deberán ejecutarse de acuerdo a lo que especifique para cada caso la MUNICIPALIDAD DE VILLA URQUIZA. A tal efecto el Contratista deberá solicitar por escrito la autorización para la ejecución de los trabajos, la que una vez acordada será entregada a la Inspección antes de iniciar los mismos.

En los tramos a ejecutar por banquetas y en las conexiones domiciliarias, el costo de rotura y reconstrucción de veredas y accesos vehiculares y peatonales debe ser incluido en el precio unitario de la excavación a cielo abierto.

El costo de la reconstrucción de los mejorados de calzada de broza y ripio, los que deberán quedar con nivel de terminación idéntico al que tenían previo al inicio de los trabajos, no recibirá pago en ningún ítem específico, sino que debe ser prorrateado en el costo de la excavación a cielo abierto.

Los oferentes deberán realizar los estudios de suelo y cateos que estime conveniente de manera tal que le permitan elaborar su oferta con pleno conocimiento de las características reales del subsuelo, puesto que no se reconocerá ningún resarcimiento fundamentado en las características del mismo o por presencia de agua.

Medición y Forma de Pago

La medición y certificación de la excavación de zanjas para colocación de cañerías se realizarán por metro cúbico (m³), reconociéndose hasta un 70% (setenta por ciento) del volumen excavado cuando la zanja se encuentre en condiciones de recibir la cañería a colocar, y el porcentaje restante, cuando la misma se encuentre aprobada hidráulicamente y completamente rellena y compactada.

3.2 Provisión, acarreo y colocación de cañería de PVC

Descripción

Todas las cañerías a utilizar en la obra serán de PVC, a espiga y enchufe, con uniones deslizantes mediante aros de goma, aptas para la conducción de líquidos cloacales y deberán poseer SELLO DE CALIDAD IRAM. El presente ítem incluye caños, aros de goma, accesorios; etc. para el correcto funcionamiento de la impulsión según plano de proyecto y especificaciones generales.

Las firmas oferentes presentarán con su OFERTA los cálculos y gráficos que correspondan a fin de demostrar que las cargas permanentes y accidentales que actuarán sobre las cañerías a lo largo de toda la obra, serán compatible con la resistencia estructural de los caños ofrecidos y con el comportamiento del suelo circundante. Las cargas accidentales para los cálculos serán las máximas permitidas por la Legislación Nacional vigente para el tránsito en rutas y caminos nacionales.

Los cálculos y gráficos citados precedentemente deberán presentarse para cada tramo de igual diámetro de cañería a colocarse en obra, uno para la tapada mínima y otro para la tapada máxima correspondiente a dichos tramos.

A los efectos de la adjudicación se tendrá en cuenta esta exigencia de manera que las presentaciones deberán efectuarse completas, indicando la base teórica adoptada y agregando copia de la misma.

Se colocarán dados de anclaje de hormigón en cada uno de los cambios de dirección como te, curvas. De esta manera las cargas se transmitirán al terreno evitando roturas de las instalaciones.

Los aros de unión para las juntas deslizantes de los caños y accesorios deben poseer Sello de Calidad IRAM conforme a la Norma N° 113.047, siendo los mismos construidos con caucho sintético.

Ing. M. A. JORGE LUIS TRUPIANO
Director General
Dirección General Obras
Sanitarias de Entre Ríos
M.P.I y S.

Ing. Florencia Pignatelli Timoni
Div. Cálculos y Presupuesto
Estudios y Proyectos
D.P.O.S.E.



Medición y forma de pago

Se certificará y pagará por metro lineal (ml) de cañería colocada, una vez aprobada la prueba hidráulica, de acuerdo al precio unitario del ítem 3.2 – "Provisión, acarreo y colocación de cañería de PVC".

3.3 Cámaras de Desagüe

Descripción

La ubicación de las cámaras de desagüe y limpieza se indica en planos, y su ejecución estará a cargo del Contratista. El ítem comprende la provisión, el transporte y la colocación de las cámaras de desagüe y limpieza con sus válvulas de cierre, incluyendo todos sus accesorios y piezas de conexión hasta su vinculación con los conductos, las sobreexcavaciones que se requieran y los rellenos compactados, el desparramo y/o transporte del material sobrante, la ejecución de las cámaras de hormigón con su tapa y seguro, los bloques de anclajes de hormigón, y las pinturas, de acuerdo con los planos mencionados y estas especificaciones.

Las válvulas de limpieza serán del tipo esclusa. Serán a bridas o espigas, de vástago ascendente, con sobremacho, con cuerpo de hierro fundido, asientos de bronce y vástago de acero inoxidable. Serán aptas para soportar las presiones de trabajo correspondientes a las clases de la cañería sobre la cual se instalen.

La limpieza de las impulsiones también puede preverse mediante la ejecución de una junta de desarme la cual estará compuesta por un tramo de cañería de acero de 0,60 m de longitud, con dos juntas de desarme tipo Gibault o Dresser u otra propuesta por el Contratista siempre que se ajuste a normas nacionales e internacionales de conocida reputación y aprobada por la Inspección.

También se podrá optar por colocar una "te" bridada de acceso, de acero, con una brida ciega, la cual se podrá desmontar para el acceso a la cañería. La brida deberá responder a las normativas generales del presente pliego, debiendo satisfacer las protecciones anticorrosivas exigidas para este tipo de cañerías.

Se debe dejar previsto espacio suficiente, entre la losa inferior y la cañería de desarme, como para poder desarmar y maniobrar con las juntas de desarme dentro de la cámara.

La fundación de las cámaras se realizará sobre terreno no sobreexcavado, cuya capacidad admisible de carga deberá ser igual o superior a 0,8 kg/cm². En casos de presentarse suelos de menor capacidad a la especificada, el Contratista propondrá a la Inspección las medidas correctivas que considere oportunas.

Los hormigones a utilizar para las cámaras serán del tipo H-21 pudiéndose realizar la dosificación en forma volumétrica. Los hormigones para rellenos y bloques serán del tipo H-15.

Los anclajes se construirán antes de realizar las pruebas hidráulicas. Las cámaras se ejecutarán una vez aprobadas las pruebas hidráulicas de la cañería.

Medición y forma de pago

El ítem se medirá por cámara instalada (n°) y se liquidará al precio estipulado en el ítem 3.3 – "Provisión, acarreo y colocación de cámaras de desagüe", una vez finalizadas las pruebas hidráulicas de las cañerías y aprobadas por la Inspección.

3.4 Válvulas de Aire

Descripción

El Contratista proveerá e instalará válvulas de aire de triple efecto en la cañería de impulsión en los lugares indicados en plano, completa y funcionando, como así también todas las herramientas, suministros, materiales, equipos y mano de obra necesaria para instalar. Aplicar los revestimientos epóxicos, ajustar, y ensayar la válvula y accesorios de acuerdo a los requerimientos del contrato.

El Contratista deberá presentar planos de taller para la válvula (diseñada específicamente para uso con aguas cloacales) y mecanismos de accionamiento y la documentación certificando que la misma, sus accesorios y el material suministrado bajo este artículo están de conformidad a los estándares de calidad requerida.

M. C. JORGE LUIS TRUPIANO
Director General
Dirección General Obras
Sanitarias de Entre Ríos
M.P.I y S.

Ing. E. C. P. Timoni
Div. Estudios y Proyectos
D.P.O.S.E.R.



La válvula de aire será capaz de ventilar suficientes cantidades de aire de acuerdo a los sistemas de medición aprobados por el fabricante, mientras la cañería se está llenando y deberán permitir el ingreso de aire mientras se esté vaciando. También deberán dejar escapar el aire en sistema bajo presión. El cuerpo y tapa será de fundición dúctil o de hierro fundido de alta fortaleza. El flotador, asientos y todas las partes móviles deben ser construida de material inoxidable revestido de elastómero. Las arandelas y empaques deberán ser de un material que asegure la estanqueidad con un mínimo de mantenimiento y aptas para líquido cloacal; deberán tener un vástago y cuerpo flotante largo para minimizar su atascamiento

La válvula será diseñada para una presión mínima de trabajo de 10 Kg/cm². Dicha válvula deberá ser de diámetro nominal 80mm, con brida en un extremo. Interior y exteriormente poseerá un recubrimiento anticorrosivo por empolvado con poliamida epoxy aplicado con procedimiento electrostático (RAL 5015 epoxy rojo).

La válvula será instalada de acuerdo con las recomendaciones del fabricante. Una vez instaladas, será sometida a la prueba hidráulica junto con el resto de la cañería.

El diseño de las cámaras donde se alojarán las válvulas de aire, cuya ubicación se indica en planos, estará a cargo del Contratista, incluyéndose en el precio contractual. El marco y la tapa deben ser ventiladas y aptos para resistir una carga de ensayo de 250 KN según la Norma NF-EN 124. La colocación de los mismos se hará en forma de asegurar su completa inmovilidad. Los hormigones a utilizar para las cámaras serán del tipo H-21 pudiéndose realizar la dosificación en forma volumétrica. Los hormigones para rellenos y bloques serán del tipo H-15.

Medición y forma de pago

La medición de las válvulas de aire se hará por unidad (N°) una vez provistas y colocadas, con sus correspondientes válvulas esclusas, accesorios y construcción de cámaras completas. Este ítem se liquidará al precio correspondiente al ítem 3.4 – “Provisión, acarreo y colocación de Válvula de Aire” de la siguiente forma:

- El cuarenta por ciento (40%) cuando se provean los materiales.
- El sesenta por ciento (60%) restante a la terminación de los trabajos.

3.5 Boca de Descarga

Descripción

La ubicación de las bocas de descarga se indica en planos, y su ejecución estará a cargo del Contratista. El ítem comprende la provisión, la construcción y la colocación de todo material necesario para el correcto funcionamiento de la boca de descarga, las sobreexcavaciones que se requieran y los rellenos compactados, el desparramo y/o transporte del material sobrante, la ejecución de las cámaras de hormigón con su tapa y seguro, los bloques de anclajes de hormigón, y las pinturas, de acuerdo con los planos mencionados y estas especificaciones.

Las válvulas de limpieza serán del tipo esclusa. Serán a bridas o espigas, de vástago ascendente, con sobremacho, con cuerpo de hierro fundido, asientos de bronce y vástago de acero inoxidable. Serán aptas para soportar las presiones de trabajo correspondientes a las clases de la cañería sobre la cual se instalen.

La fundación de las cámaras se realizará sobre terreno no sobreexcavado, cuya capacidad admisible de carga deberá ser igual o superior a 0,8 kg/cm². En casos de presentarse suelos de menor capacidad a la especificada, el Contratista propondrá a la Inspección las medidas correctivas que considere oportunas.

Los hormigones a utilizar para las cámaras serán del tipo H-21 pudiéndose realizar la dosificación en forma volumétrica. Los hormigones para rellenos y bloques serán del tipo H-15.

Los anclajes se construirán antes de realizar las pruebas hidráulicas. Las cámaras se ejecutarán una vez aprobadas las pruebas hidráulicas de la cañería.

Medición y forma de pago

El ítem se medirá por cámara instalada (N°) y se liquidará al precio estipulado en el ítem 3.5 – “Provisión, acarreo y colocación de bocas de descarga”, una vez finalizadas las pruebas hidráulicas de las cañerías.

Para la refacción de roturas efectuadas para la instalación de cañerías, se reconocerá al Contratista, como máximo, un sobrancho de 0,20 m a cada lado del ancho de zanja estipulado para cada diámetro. Igual criterio se seguirá para las

Ing. Florencia Rigamonti
Div. Cómputos y Presupuestos
Estudios y Proyectos
D.P.O.S.E.R.



excavaciones destinadas a cámaras o estructuras, que afecten a la calzada, reconociéndose en ese caso, un sobreelevamiento de 0,20 m sobre cada lado de la excavación.

3.6 Rotura y reparación de veredas

Descripción

Comprende la mano de obra, materiales y equipos necesarios para la ejecución de la rotura y reparación de veredas (conforme a las exigencias de la Municipalidad) producto de la instalación de cañerías colectoras, conexiones domiciliarias, enlaces y empalmes de acuerdo al Pliego de Especificaciones Técnicas Generales.

El presente ítem incluye el retiro y traslado de material sobrante, así como también, la ejecución del contrapiso y la reposición de la vereda a su estado original, tanto de cemento alisado como de mosaico calcáreo y vereda especial, al igual que los accesos vehiculares y escalinatas, de acuerdo al Pliego de Especificaciones Técnicas Generales. Se deberá realizar los relevamientos de instalaciones existentes y las reparaciones de dichas instalaciones existentes que pudieran haberse afectado por la rotura. Asimismo, incluye cualquier otra tarea o insumo que fuese necesario de realizar para que las obras queden total y correctamente terminadas de acuerdo a las especificaciones y los planos de proyecto.

Medición y forma de pago

La rotura y reparación de vereda se pagará de acuerdo con el material original de la misma.

Se certificará y pagará por metro cuadrado (m²) terminado y aprobado, de acuerdo al precio unitario del ítem **3.6 – "Rotura y reparación de veredas"**. Reconociéndose el ancho realmente afectado y como máximo 0.20 mts. en demasía sobre el ancho de zanja fijado para el diámetro de cañería a instalar.

3.7 Rotura y reparación de calzada

Descripción

Este artículo comprende la refacción de calzadas de cualquier tipo que hayan sido afectados por las obras.

La reconstrucción de calzadas incluye la ejecución de los siguientes trabajos: la solicitud de los permisos necesarios a la Municipalidad local, la reconstrucción del pavimento, base y sub-base similar a los existentes; la reconstrucción de las cunetas o cordones cunetas de hormigón H-30 y todo otro tipo de pavimento existente; incluye la provisión de todos los materiales y la prestación de enseres, equipos, maquinarias u otros elementos de trabajo necesarios para la correcta ejecución de dichos trabajos; la conservación del pavimento reconstruido durante el plazo de garantía; el transporte del material sobrante y los gastos que originen las medidas de seguridad.

En todos los casos las reparaciones se efectuarán siguiendo estrictamente las normas e indicaciones del Ente responsable del mantenimiento del pavimento y antes de la Recepción Definitiva de las Obras el Contratista deberá presentar a la Inspección un documento donde conste la conformidad de dicho Ente con los trabajos ejecutados. La reparación de los pavimentos para los tramos de zanjas, se efectuará al mismo ritmo que el de colocación de cañerías en forma tal que dicha reparación no podrá atrasarse en cada frente de ataque en más de doscientos (200) metros al relleno de la excavación correspondiente. En caso de incumplimiento, la Inspección fijará un plazo para regularizar la situación, bajo apercibimiento de aplicar una multa por cada frente de trabajo y por cada día de atraso en el cumplimiento del plazo fijado. La Inspección podrá disponer la modificación en más o en menos de la longitud de doscientos (200) metros establecida, únicamente en casos particulares y con carácter restrictivo, cuando existan razones técnicas que los justifiquen y sin exceder bajo ningún motivo los cuatrocientos (400) metros.

Medición y forma de pago

La medición y certificación se realizará por metro cuadrado (m²) de pavimento terminado y por metro cuadrado (m²) de cuneta de hormigón con cordón.

Para la refacción de roturas efectuadas para la instalación de cañerías, se reconocerá al Contratista el ancho de zanja estipulado para cada diámetro.

Ing. Florencia Michelato Timoni
Div. Cómputos y Proyectos
D.P.O.S.E.R.



No se certificarán refacciones que estando sujetas a disposiciones fiscales vigentes, por ejemplo, municipales, no cuenten con la aprobación del Ente correspondiente.

La refacción de calzadas se liquidará a los precios por unidad de superficie estipulados en el ítem 3.7 – **“Rotura y reparación de calzada”**, por cuadra completa terminada, una vez realizada en la misma la limpieza de obra y contando con la aprobación de la Inspección.

ARTÍCULO 4° - RESPONSABILIDAD DEL CONTRATISTA.

Las obras, instalaciones y equipos deberán funcionar de acuerdo con los fines para los cuales fueron proyectados. El Contratista será responsable por la correcta interpretación de la totalidad de los trabajos, así como de los planos y especificaciones de la documentación del Pliego Licitatorio, para la correcta provisión de los suministros y ejecución de las obras e instalaciones y para su correcto funcionamiento.

No se podrá aducir que algún componente no se ha incluido en la oferta porque no se encuentra detallado en la documentación técnica del Pliego Licitatorio ya que la misma se encuentra desarrollada a nivel de anteproyecto.

También será responsable el Contratista por los daños causados a bienes de cualquier tipo, obras e instalaciones del Comitente o de terceros, por actos derivados del contrato de obra pública que lo vincula con este último. Dentro del monto del contrato se entenderá, además, que estará incluido cualquier trabajo, material o servicio que, sin tener partida expresa en el Pliego Licitatorio o sin estar expresamente indicado en la documentación contractual será necesario e imprescindible ejecutar o proveer para dejar la obra totalmente concluida y/o para que funcione de acuerdo con su fin.

El mantenimiento de estructuras o instalaciones existentes que puedan ser afectadas directa o indirectamente por las obras, correrá por cuenta exclusiva del Contratista, así como también la reparación y/o reconstrucción de las que fueran afectadas por éstas o por las actividades que desarrolle el Contratista. Las reparaciones y/o reconstrucciones de obras e instalaciones existentes, tendrán idénticas o superiores características que las originales dañadas.

También se entenderá que, dentro del importe del contrato, se encontrarán incluidos todos los gastos que demanden al Contratista la ejecución de los estudios necesarios, confección de planos de proyecto, de detalle y conforme a obra, cálculos estructurales, planillas, memorias técnicas, ensayos, análisis, confección de manuales, capacitación del personal, construcción del obrador y toda otra documentación que sea requerida por la Inspección de Obra, aunque no cuenten con ítem expreso en el Pliego Licitatorio.

Las obras civiles, electromecánicas, mecánicas, eléctricas y de automatismo de este Pliego Licitatorio comprenden la provisión, montaje, instalación y puesta en funcionamiento de todos los materiales y equipos que figuran en los planos respectivos y que se describen en el presente Pliego. Las mismas se ejecutarán de acuerdo a lo indicado en dichos documentos.

El Contratista deberá prever recintos adecuados para guardar los materiales y equipos hasta el momento de ser utilizados y será el único responsable por el adecuado mantenimiento y seguridad de los mismos. En caso de que ellos sufrieren algún tipo de alteración, daño, hurto o robo el Contratista deberá reponerlos y los costos que demanden dichas reposiciones no darán lugar a reconocimiento alguno de pagos adicionales por parte del Comitente.

El Contratista deberá efectuar, obligatoriamente, una visita a la zona de los trabajos, con la finalidad de tener una acabada idea de las tareas a realizar y un conocimiento del lugar donde ellas se ejecutarán. Deberán incluir en su oferta la constancia de tal visita, extendida por un representante del Comitente. Además, por el solo hecho de presentar su oferta, el Comitente considerará que el Contratista ha tomado conocimiento de las características locales climáticas, geotécnicas y geológicas, de la posición de las capas freáticas y de su potencia, así como del estado de los accesos a los lugares de obra, y que, por lo tanto, los precios cotizados han tomado en cuenta todos los elementos que caracterizan a las condiciones locales climáticas, geotécnicas, hidrológicas e hidrogeológicas.

Previo a la presentación de la Oferta, el Contratista deberá haber verificado la existencia de instalaciones superficiales y subterráneas perteneciente a distintos servicios de infraestructura urbana. No se reconocerá adicional alguno por los trabajos necesarios para sortear y/o cruzar sobre o por debajo de dichas instalaciones ni por las reparaciones y/o reconstrucciones a efectuar en éstas, tareas que serán de exclusiva responsabilidad del Contratista.



ARTÍCULO 5° - MATERIALES Y EQUIPOS EN GENERAL.

Todos los materiales que se incorporen a las obras deberán ser de la mejor calidad dentro de su tipo y haber sido previamente aprobados por el Comitente. En los casos previstos en este Pliego o cuando lo ordene la Inspección de la Obra, las muestras de materiales a aprobar serán sometidas a ensayos y/o análisis por cuenta y cargo del Contratista.

No se permitirá el empleo de materiales que no hubieran sido aprobados, pero si el Contratista utilizara, bajo su responsabilidad y con anuencia de la Inspección de Obra, materiales sin aprobar y luego al ser utilizados evidenciaran, a criterio de la Inspección de la Obra, comportamiento inadecuado o dudoso, ésta podrá ordenar la ejecución de ensayos de verificación los cuales realizará el Contratista a su cuenta y cargo. De acuerdo al resultado obtenido, se resolverá la aceptación o reemplazo de la estructura, instalación o material de que se trate.

El Contratista no podrá utilizar los materiales rechazados bajo ningún concepto.

La autorización que acuerde la Inspección de la Obra para emplear materiales no aprobados, no dará derecho al Contratista, en el caso de que los materiales ensayados no dieran el resultado satisfactorio, a reclamaciones de ninguna especie ni a indemnizaciones por daños o perjuicios directos o indirectos que pudieran provenir del retiro o demolición del elemento o estructura cuestionada.

En el caso que el Contratista necesitara o deseara cambiar un tipo de material que hubiera sido ya aprobado, deberá previamente solicitarlo y serán por su cuenta los gastos que demanden los nuevos ensayos. Si no se pudiera conseguir en plaza alguno de los materiales requeridos por la obra, el Contratista lo hará saber a la Inspección de la Obra con suficiente anticipación con el fin de permitir salvar el inconveniente sin afectar el ritmo de los trabajos. Al mismo tiempo propondrá, en forma fundada, el reemplazo de esos materiales y/o las modificaciones que hubiera que introducir en las obras proyectadas.

El Contratista presentará en su oferta la lista de los equipos que, como mínimo, se compromete a utilizar en la ejecución de las obras, indicando cantidad de cada uno, marca, modelo, número de motor, año de fabricación y si se trata de equipo propio o alquilado.

El número de equipos de cada tipo y sus características, deberán ser los necesarios para completar los trabajos en los plazos estipulados en el Plan de Trabajo, ser adecuados para las exigencias de las obras, el ritmo de ejecución previsto y las condiciones locales.

Los equipos comprometidos deberán encontrarse disponibles y funcionando correctamente en obra, durante los períodos previstos en el Plan de Trabajos para la ejecución de los trabajos donde serán utilizados.

En caso de desperfecto los equipos deberán ser reemplazados por otros de iguales o mejores características para el trabajo al que están destinados, a satisfacción de la Inspección de la Obra. Con igual criterio se procederá cuando la Inspección de la Obra considere que la prestación de alguno de los equipos utilizados no es satisfactoria o cuando el Contratista solicite reemplazar uno o más equipos por otros.

Los equipos deberán ser conservados en buenas condiciones por el Contratista durante toda su permanencia en la zona de obras. En todos los casos el Contratista deberá solicitar autorización a la Inspección de la Obra para el ingreso o egreso de cualquier equipo a la obra.

ARTÍCULO 6° - PROYECTO EJECUTIVO E INGENIERIA DE DETALLE.

El presente anteproyecto tiene el grado de detalle suficiente para definir con precisión los trabajos a contratar en cuanto a diseño y proceso, a los efectos de presentar una oferta técnico económica. El Contratista deberá presentar el proyecto Ejecutivo, verificando y ampliando la ingeniería suministrada por el Comitente, debiendo garantizar la obtención de las prestaciones solicitadas.

Asimismo, el Contratista deberá desarrollar toda la ingeniería de detalle necesaria para materializar correctamente la obra proyectada, tales como todos los cálculos estructurales y planos de ejecución necesarios, cálculos, memorias y planos de detalle civil, verificación del comportamiento hidráulico general y ante los transitorios (curvas envolventes de presiones máximas y mínimas) electromecánica, mecánica, eléctrica, automatismo y toda otra tarea que sea necesaria para garantizar la correcta ejecución y funcionamiento de las obras.

Ing. Florencia Riquelme Timoni
Div. Computos y Proyectos
Estudios y Proyectos
D.P.O.S.E.R.

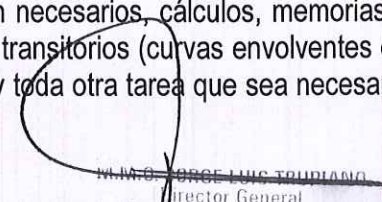
Jorge Luis Trubiano
Director General
Dirección General Obras
Sanitarias de Entre Ríos
M.P.I y S.



Estudio de Suelos: El Contratista deberá ejecutar a su cargo todos los estudios de suelos necesarios para la correcta fundación de las obras y para la verificación de la estabilidad de las cañerías. Los estudios deberán ajustarse a las Normas de Estudio y Criterios y presentación de Proyectos del ENOHS (Fundamentación de Normas Vol.1). Estos estudios geotécnicos deberán respetar los Términos de Referencias indicado en el presente Pliego Licitatorio. Se deja expresamente aclarado que la Contratista no tendrá derecho alguno a reclamos de ninguna naturaleza bajo argumentos de desconocimiento de las condiciones del terreno y de la posición y variabilidad estacional del nivel freático, en los predios y a lo largo de las trazas de todas las obras del presente pliego.

Documentación Técnica:

Materiales y equipos a proveer: al margen de los requisitos de presentación establecidos en el presente pliego, el Contratista deberá presentar un detalle de todos los materiales y equipos a proveer. Deberá informar para cada uno los equipos a suministrar:

- ✓ Marcas contempladas en su propuesta. No se admitirá la designación "o similar". El Contratista deberá suministrar obligatoriamente alguna de las marcas informadas en este punto.
- ✓ Modelo del equipo. No se admitirá la designación "o similar". El Contratista deberá suministrar obligatoriamente el modelo informado en este punto, salvo que el mismo haya sido discontinuado por la fábrica, en cuyo caso deberá suministrar un modelo de calidad y prestaciones iguales o superiores.
- ✓ Especificaciones completas y datos garantizados de cada equipo.
- ✓ Carta original del proveedor indicando la posibilidad de suministro del equipo al Contratista.

En los casos de equipos de fabricación a medida, deberá acompañar las especificaciones y datos garantizados de los mismos junto con la designación de los posibles proveedores y sus datos, sus antecedentes en el rubro y una carta de compromiso de los proveedores indicando la posibilidad de realizar los trabajos en cuestión. Para el resto de los materiales (cañerías, cables, aceros, perfiles, etc.) deberá informar los datos garantizados y proveedores de los mismos.

Verificación estructural e hidráulica: la Contratista deberá presentar la verificación estructural e hidráulica de todo lo solicitado, como presentación previa o conjunta con el Proyecto Ejecutivo y/o Ingeniería de detalle para ser aprobado por el Comitente, e indicar claramente cuáles son los criterios y teorías de cálculo adoptados, y deberá justificar su elección. El trabajo contendrá la elaboración y presentación de las planillas completas de cálculos estructurales e hidráulico – sanitario, acompañadas de sus correspondientes memorias explicativas de los cálculos y los planos de referencias.

Planos del Proyecto Ejecutivo y la Ingeniería de Detalle: todos los planos a presentar por el Contratista deberán estar dibujados en AUTOCAD en la versión que indique el Comitente y deberán cumplir con las Normas IRAM para dibujo técnico, especialmente con:

- ✓ Norma IRAM 4502: Líneas.
- ✓ Norma IRAM 4504: Formatos, elementos gráficos y plegado de láminas.
- ✓ Norma IRAM 4505: Escalas lineales para construcciones civiles y mecánicas.
- ✓ Norma IRAM 4507: Representación de secciones y cortes en dibujo mecánico
- ✓ Norma IRAM 4508: Rótulo, lista de materiales y despiece.
- ✓ Norma IRAM 4509: Rayados indicadores de secciones y cortes.
- ✓ Norma IRAM 4513: Acotación de planos en dibujo mecánico.

M.º O. JORGE LUIS TIMONI
Director General
Dirección General Obras
Sanitarias de Entre Ríos
M.P.I y S.

Ing. Florencia Archelato Timoni
Div. Cómputos y Proyectos
Estudios y Proyectos
D.P.O.S.E.R.



- ✓ Norma IRAM 4524: Representación, terminología y clasificación de los dibujos para planos de orientación mecánica.

Todas las medidas indicadas en los planos responderán al Sistema Internacional (SI) y todas las leyendas deberán ser claras y en castellano con su correspondiente archivo de ploteo.

ARTÍCULO 8° - TRAZAS, NIVELES Y PUNTOS DE REFERENCIA.

La Inspección de Obras en presencia del Representante Técnico de la Empresa Contratista, determinará la traza planimétrica y fijará la ubicación de los puntos de nivelación que resulten necesarios para la correcta ejecución de las obras.

Para la determinación de las trazas de la red de colectoras, se han tenido en cuenta todas aquellas instalaciones existentes, enterradas o no que pudieran interferir con las obras proyectadas, como ser conductos pluviales o de drenajes, alcantarillas, cañerías de provisión de agua, etc.- No obstante la empresa cotizante para formular su oferta deberá realizar las averiguaciones del caso ante los organismos involucrados, para estar en condiciones de formarse su propio juicio sobre el particular, y si durante la ejecución de los trabajos se encontraran obras que resulte necesario cambiar de ubicación, remover o eliminar, el costo de estos trabajos será por cuenta exclusiva de la Contratista, no siendo motivo para generar adicionales de obra.

Asimismo, la Inspección podrá disponer en cualquier momento cambios en las trazas de las cañerías y de la ubicación de las distintas partes de la obra cuando esta no introduzca modificaciones substanciales en las condiciones contractuales y sin que esto de derecho a reclamo alguno de la Contratista.

ARTÍCULO 9° - ESTUDIOS DE SUELO.

Se deberán realizar los estudios de suelo conforme a lo fijado en el Artículo 30° del Pliego General de Especificaciones Técnicas.

ARTÍCULO 10° - DESARROLLO DE LOS TRABAJOS.

La Contratista podrá trabajar simultáneamente en dos o más frentes, en la colocación de cañerías, debiendo coordinar los mismos con la Inspección.

En cada frente de trabajo, la excavación no podrá adelantarse en más de 300 metros a los tramos que hayan quedado totalmente terminados, o sea aprobados con todas sus partes (B.R., cañería, relleno de zanja, reposición de ripio y/o brosa, si corresponde etc.), ya que de no ser así se ordenará paralizar dichos trabajos hasta que se dé de la situación planteada más arriba, sin que la Contratista tenga derecho a efectuar ningún tipo de reclamo por este motivo.

Previo a iniciar los trabajos en tramos en que se afecte ripio y/o brosa, la Contratista deberá tener acopiados en obra el material necesario para reponer el mismo cuando se complete el relleno y compactación de zanja. De no ser así no podrá ejecutar ningún tipo de tareas en esa zona, hasta tanto no complete las condiciones expresadas, no dando lugar a reclamo alguno de la Contratista el NO cumplimiento de estos requisitos.

ARTÍCULO 11° - HIGIENE Y SEGURIDAD EN OBRA.

El profesional responsable de la higiene y seguridad en la obra deberá tener especial cuidado en la elaboración del programa de prevención de la salud del personal afectado.

ARTÍCULO 12° - OMISIÓN DE ESPECIFICACIONES.

La omisión será considerada en el sentido de que sólo deberá prevalecer la mejor técnica general establecida y también que únicamente se emplearán materiales y mano de obra de primera calidad.

Se considerará de ejecución obligatoria por el Contratista todos los trabajos y materiales indispensables para que las estructuras componentes de la obra que figuren en la documentación básica resulten enteras y adecuadas a su fin.

Ing. Florencia Pinheiro Timoni
Div. Cómputos y Proyectos
D.P.O.S.E.R.

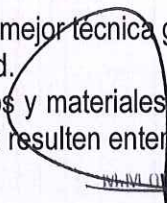
M. M. O. JORGE LUIS TRUPIANO
Director General
Dirección General Obras
Sanitarias de Entre Ríos
M.P.I y S.



ARTÍCULO 13° - CONSIDERACIONES PARTICULARES.

a. Responsabilidad de la contratista en los cálculos de obras civiles.

La contratista es responsable total de los cálculos y verificaciones de las estructuras definitivas o transitorias, o el daño que estas ocasionen a particulares y/o estructuras existentes.

b. Tramitación Ante Organismos Nacionales, Provinciales, Municipales y Empresas Prestatarias de Servicios.

La empresa contratista es la única responsable de efectuar los trámites necesarios (presentación de documentación, planos, etc.) ante los organismos públicos o privados prestatarios de servicios afectados por la obra.

En todos los casos se deberá efectuar las acciones para obtener los permisos en tiempo y forma, no pudiendo la empresa fundar un reclamo debido a demoras en el otorgamiento de dicho permiso.

Los costos que generen estos trámites (impuestos, seguros, sellados, etc.) se distribuirán en los ítems que componen la obra no recibiendo pago directo alguno.

Para cualquier situación no especificada se deberá recurrir al inspector de obra, quien indicará los procedimientos a seguir.

ARTÍCULO 14° - PLANILLAS DE DATOS GARANTIZADOS.

Los proponentes deberán agregar a su oferta, en el sobre N°1, las planillas de datos garantizados de las cañerías incluidas en su cotización.

Estos datos serán tenidos en cuenta en el estudio de la Licitación a los efectos de determinar cuál es la oferta más conveniente para la ejecución de la obra.

ARTÍCULO 15° - PLANOS CONFORME A OBRA.

Terminada la obra y antes de proceder a la recepción provisoria, el Contratista deberá entregar al Comitente los planos conforme a obra de la totalidad de la misma, de acuerdo al detalle que fije la Inspección, debiendo como mínimo incluir las plantas generales y las planchetas de cada uno de los tramos.

Los planos conforme a obra deberán ser dibujados en AutoCad 2007 en adelante y ser entregados a la Inspección en borrador para su corrección. Una vez que la Inspección los apruebe se entregarán cuatro (4) copias en papel y un soporte magnético.

Toda la documentación será procesada para su uso en la DPOSER y demás Organismos a quienes ésta se los entregue.

Sin la cumplimentación de este requisito no se realizará la RECEPCION PROVISORIA de la obra.

ARTÍCULO 16° - PLAN DE GESTIÓN AMBIENTAL.

Los Sres. Oferentes previo al inicio de la Obra, deberán presentar el Plan de Gestión Ambiental (PGA) en un plazo de 30 días corridos a partir de la notificación fehaciente de la adjudicación, conforme al Decreto N°4.977/09 GOB, Decreto N°3.237/10 GOB, Resolución N° 038/10 S.M.A., Decreto N° 3498/16 GOB, **Informe Técnico** y normas complementarias.

PLAN DE GESTION AMBIENTAL

La Contratista deberá presentar el Plan de Gestión Ambiental (PGA) aprobado por la Secretaria de Ambiente de la Provincia para la etapa de construcción, previo al inicio de la obra.

El Plan incluirá el conjunto de acciones dirigidas a conservar, mitigar y/o mejorar el ambiente afectado por la ejecución de las obras.

Las medidas y acciones previstas resultantes del desarrollo del Plan de gestión Ambiental, deberá fundamentarse en aspectos preventivos, adoptados en el marco del Estudio de Impacto Ambiental, y del análisis de los riesgos propios del medio en que se desarrollara la obra, métodos constructivos, recursos humanos y materiales utilizados para la construcción. Las medidas y acciones que conformarán el Plan de Gestión Ambiental (PGA) deberán integrarse en un conjunto de Programas organizados en actividades singulares dentro de cada uno de ellos, pero a la vez planificados



dentro de una red de actividades complementarias, relacionadas entre sí con el objeto de optimizar los objetivos de la obra, atenuar sus efectos negativos y evitar conflictos.-

Si bien el PGA deber ser elaborado para la etapa constructiva, las actividades deberán estar programadas para toda la vida útil de la obra, por lo que la Contratista deberá incorporar aquellos Programas requeridos para el buen manejo del sistema ambiental.

El PGA deberá indicar con máximo grado de detalle el desarrollo de las medidas específicas que conduzcan al cumplimiento de las Normas y a corregir las no conformidades detectadas en la Auditoría Ambiental; También deberá determinar las metas, recursos humanos y materiales, cronogramas de ejecución desagregados por etapas y responsables de los mismos. El documento deberá ser presentado por el Titular de la Actividad; Conforme Art. N°35 Decr. N°4977/09 GOB.

Ante cualquier modificación que se realice al proyecto, o a la metodología propuesta para su ejecución, la Contratista deberá ajustar el PGA, que también deberá ser aprobado por la inspección.

En cada uno de los programas del PGA, se deberán incluir las siguientes secciones, sin perjuicio de agregar aquellas que se consideren necesarias para la mejor interpretación de los mismos, a saber, objetivos, metodología, medidas a implementar, materiales e instrumental, cronograma de tareas, personal afectado y responsabilidades y resultados esperables.

A continuación se sintetizarán algunos de los programas que, como mínimo, se deberán incluir en el PGA, debiendo complementarse con otros que surjan de los Monitoreos u otros procedimientos de gestión que la Contratista considere importante incluir.

Tendiente a asegurar la continuidad de la circulación de peatones y vehículos y el ordenamiento de la circulación de maquinarias, camiones y vehículos en general que se encuentren al servicio de la Contratista. Especial atención merecerán los desvíos de tránsito.

Los trabajos se realizarán de modo de asegurar que las tareas no perturbarán el medio ambiente y el desenvolvimiento normal de las actividades de las zonas aledañas. Deberán adoptarse las medidas necesarias para evitar inconvenientes en la circulación vehicular.

Con treinta (30) días de antelación a la realización de cada desvío de tránsito, la Contratista deberá haber desarrollado el detalle de la señalización a realizar y obteniendo la autorización escrita de la autoridad competente del lugar. No podrá materializarse desvío alguno que no cumpla con estos requisitos.

La Contratista será la única responsable de los accidentes ocasionados por deficiencias en la disposición de los carteles indicadores, señales luminosas e iluminación, como así también de las medidas de protección. Una vez habilitada la obra, está obligada a retirar los pasos provisorios que hubiera construido.

Deberá indicar todas las medidas de protección, conservación y uso de los recursos naturales:

Suelo: la ejecución de la obra implica un impacto sobre el suelo en el que se construirá y sus adyacentes debido al uso de equipos, al almacenamiento y derrame de productos químicos, al depósito de basuras, a la remoción de tierras. Las medidas de mitigación para evitar o mitigar estos riesgos, tales como impermeabilización de superficies, construcción de taludes de contención para los depósitos de productos químicos, adecuada disposición de residuos, etc, deberán ser explicitados en el PGA.

Agua: diversas operaciones de la obra pueden contaminar el agua superficial y subterránea, deprimir las napas etc. Para preservar la calidad del agua del área se deberán adoptar en el PGA medidas mitigadoras tales como el control de aguas residuales, el monitoreo de la calidad y cantidad del agua consumida, la adecuada disposición de residuos sólidos y semisólidos, etc.

Aire: una consecuencia esperable en todo proyecto de infraestructura es la contaminación física (causada por ruido y vibraciones) y química (por presencia de partículas, vapores, humos, etc) del aire.



"2022 – Las Malvinas son Argentinas"

Ruido: el incremento del ruido por la actividad de la construcción se debe a factores tales como el movimiento de maquinarias, de tierra, de vehículos pesados, la presencia de operarios, la operación de sistemas de ventilación, etc. Para mitigar esta contaminación, en zonas cercanas a centros poblados o viviendas, deben tomarse, en el PGA, medidas tales como realizar una estricta programación del movimiento de camiones, carga y descarga, la eliminación de ruidos ajenos a la actividad, fijación de horarios de trabajos, etc.

Contaminación química: el movimiento de materiales y tierra, la operación de plantas de hormigón, el funcionamiento de motores son operaciones que, entre otras, ocasionan incremento de partículas, de gases tales como el anhídrido carbónico, óxidos de azufre, de nitrógeno, etc. A fin de mitigar el impacto de esta contaminación deben preverse en el PGA medidas tales como control de emisiones de fuentes fijas y móviles, iluminar los sectores donde la contaminación dificulta la visibilidad, información pública, etc.

Fauna y flora: se deberá realizar un análisis con respecto a la afectación de la flora y fauna, dentro del área de influencia de la obra. Asimismo deberá instruir al personal de obra sobre la prohibición de actividades de caza y pesca no autorizadas y de cuidado de la flora autóctona.

Entre otros será de importancia el monitoreo de los siguientes ítems: calidad de agua; calidad del aire; ecosistema acuáticos y terrestres y estado de estructuras, descargas, conductos y celdas, etc.

Deberá identificar toda obra de infraestructura y de servicios públicos factible de ser afectada como consecuencia de la construcción de las obras, comprendiendo las obras principales y complementarias, las actividades de transporte de insumos o de movimiento de equipos y maquinarias que pudieran generar deterioro en la infraestructura o limitación en la prestación del servicio.

Deberá especificarse en detalle la disposición final de la totalidad de desechos y residuos producidos, tanto por las obras principales como las complementarias.

Deberá diseñar un programa de contingencias comprendiendo planes particulares según los distintos riesgos, especialmente programas para lluvias e inundaciones, incendio, vuelcos y/o derrames, accidentes, vandalismo, etc.

Los programas integrantes del PGA deberán ser debidamente aplicados en el marco de la operación del mismo a la totalidad de las tareas que integran el alcance de las obras.

Desde el inicio de los trabajos hasta la conclusión de los mismos (Recepción Definitiva) la firma adjudicataria deberá operar y será único responsable de la correcta aplicación del Plan y responderá por los eventuales perjuicios que pudiera ocasionar su no cumplimiento. Los gastos inherentes que demande su cumplimiento se considerarán incluidos en los gastos generales de la obra.

Todos los gastos que demanden el cumplimiento de las tareas descriptas no recibirán pago directo alguno. Se considerará que el costo que demanden todas las tareas descriptas, se encuentra prorrateado de los demás ítems que conforman la oferta.

En caso de no presentación en el plazo previsto de las documentales referidas en la presente, la Autoridad de Aplicación podrá encomendar a consultores o firmas consultoras inscriptas en el Registro pertinente, su realización, en este caso la empresa adjudicataria deberá hacerse cargo de todos los gastos y costos que esto produzca, lo cual no dará derecho a reclamo alguno.

Asimismo, se deja aclarado que el Estado Provincial no realizara ningún tipo de reconocimiento económico, ni de otra índole para con la empresa adjudicataria, si el inicio de la obra se viera atrasado de acuerdo a los plazos pactados para el inicio de misma, ni por el incumplimiento de lo dispuesto por el presente artículo.

ARTICULO 17°: REPRESENTANTE AMBIENTAL DEL CONTRATISTA.

EL CONTRATISTA designará un REPRESENTANTE AMBIENTAL DEL CONTRATISTA (RAC). El mismo deberá ser un profesional con título universitario, poseer amplios y probados conocimientos y experiencia como responsable ambiental de proyectos y obras, debiendo estar inscripto en el Registro de Consultores Ambientales de la Secretaría de

Ing. Florencia Príncipe Timoni
Div. Computos y Proyección
D.P.O.S.E.R.



"2022 - Las Malvinas son Argentinas"

Ambiente de Entre Ríos. Deberá presentar su currículum, compromiso de participación y constancias de los principales antecedentes, a los efectos de su aprobación por la Inspección del comitente.

El Representante ambiental efectuará las presentaciones, ante las autoridades nacionales, provinciales y/o municipales y/o organismos de control, según corresponda y será el responsable de su cumplimiento durante todo el desarrollo de la obra.

Ind. Florencia Rigolato Timoni
Div. Computos y Presupuesto
Estudios y Proyectos
D.G.O.S. E.R.

M.M.C. JORGE LUIS TRUPIANO
Director General
Dirección General Obras
Sanitarias de Entre Ríos
M.P.I y S.



**Dirección Provincial de
OBRAS SANITARIAS de Entre Ríos**
Ministerio de Planeamiento, Infraestructura y Servicios
Gobierno de Entre Ríos

Obra:

**"Ampliación Red Cloacal y conexiones domiciliarias –
1er Etapa"**

Localidad: VILLA URQUIZA
Departamento: PARANÁ

Servicio:
CLOACA

CÓMPUTO

Ing. Florencia Righelato Timoni
Div. Cómputos y Presupuesto
Estudios y Proyectos
D.P.O.S.E.R.



Dirección Provincial de OBRAS SANITARIAS de Entre Ríos
Ministerio de Planeamiento, Infraestructura y Servicios
 Gobierno de Entre Ríos

"2022 – Las Malvinas son argentinas"

CÓMPUTO

OBRA: Ampliación Red Cloacal y conexiones domiciliarias - 1ra Etapa

LOCALIDAD: VILLA URQUIZA - DPTO: PARANÁ

FECHA: MAYO 2022.

ITEM	DESIGNACION	UNIDAD	CANTIDAD
1	RED SECUNDARIA CLOACAL		
1.1	Excavación a cielo abierto en cualquier clase de terreno, relleno y compactación para cañerías		
1.1.1	A cielo abierto para zanja profundidad menor a 2,5 m.	m3	2.862
1.1.2	A cielo abierto para zanja profundidad mayor a 2,50 m.	m3	396
1.2	Provisión, Acarreo y colocación de cañerías de P.V.C.		
1.2.1	Diámetro 160 mm -	m	3.283
1.2.3	Diámetro 200 mm -	m	289
1.2.4	Diámetro 250 mm -	m	150
1.3	Construcción de bocas de registro (Incluyendo la excavación, rellenos, entibados, depresión de napa si fuera necesario, la rotura y refacción de los pavimentos o veredas, la provisión e instalación de todos los materiales de las bocas o tubos, mano de obra y equipos para que queden en conformidad con las especificaciones técnicas y planos tipo y de proyecto).		
1.3.1	Excavación	m3	135,00
1.3.2	Losa superior	Un	32
1.3.3	Losa inferior incluido cojinte	Un	32
1.3.4	Cuerpo de BR altura menor a 2,5	m	42
1.3.5	Cuerpo de BR altura mayor a 2,5	m	14
1.4	Conexiones Domiciliarias (Provisión, acarreo y colocación de cañerías y piezas especiales, ejecución y provisión de materiales boca de acceso)		
1.4.1	Conexiones Cortas	nº	75
1.4.2	Conexiones Largas	nº	57

Florencia Richetto Timoni
 Ing. Florencia Richetto Timoni
 Div. Cómputos y Presupuesto
 Estudios y Proyectos
 D.P.O.S.E.R.

Jorge Luis Trupiano
 M.M.C. JORGE LUIS TRUPIANO
 Director General
 Dirección General Obras
 Sanitarias de Entre Ríos
 M.P.I y S.



CÓMPUTO

OBRA: Ampliación Red Cloacal y conexiones domiciliarias - 1ra Etapa
LOCALIDAD: VILLA URQUIZA - DPTO: PARANÁ

FECHA: MAYO 2022.

1.5	Rotura y Reparación de veredas	m ²	93
1.6	Rotura y reparación de calzada	m ²	19
1.7	Trabajos Especiales (En conformidad con las Especificaciones Técnicas)		
1.7.1	Empalmes a boca de registro existente	n°	6
2	ESTACIONES DE BOMBEO N°2		
2.1	OBRA CIVIL		
2.1.1	Excavación y Relleno para Fundación de Estructuras, compactación y nivelación del fondo, rellenos laterales por sobreexcavaciones, transporte de la tierra sobrante a los sitios indicados por la Inspección según los alcances de las ETP y ETG respectivas	m ³	180
2.1.2	Hormigón de Limpieza para asiento de las estructuras: Comprende la provisión de toda la mano de obra, equipos y materiales necesarios para la ejecución del hormigón de limpieza calidad H8 en un espesor no menor a 0.10 m para apoyo de plateas de fundación según Planos de proyecto y Especificaciones	m ³	3
2.1.3	Hormigón Armado H-30 s/CIRSOC 2005; comprende la provisión y acarreo de los materiales; ejecución de los encofrados necesarios; provisión y colocación de armaduras; elaboración, colado y vibrado de los hormigones incluyendo aditivos; juntas de construcción, etc.. según los requerimientos de la Ingeniería de Detalle y Especificaciones	m ³	41
2.1.4	Cubierta de Techo y Cerramiento Sala de Tablero y Grupo Electrógeno: comprende la provisión, acarreo de los materiales equipos y mano de obra para la ejecución de columnas, vigas y mampostería para el local de tablero y Grupo, según planos y especificaciones. Incluye chapas, zinguería, pinturas e instalación eléctrica.	m ²	12
2.1.5	Provisión, acarreo y colocación de marcos y tapas antideslizante a colocar en la losa superior de la estación de bombeo, en un todo de acuerdo a plano y ETP.	gl	1

Fidencio
Ing. Fidencio Rigoberto Timoni
Div. Computos y Presupuestos
Estudios y Proyectos
D.P.O.S.E.R.

M.M.O. JORGE LUIS TRUPIANO
Director General
Dirección General Obras
Sanitarias de Entre Ríos
M.P.I y S.



**Dirección Provincial de
OBRAS SANITARIAS de Entre Ríos**
Ministerio de Planeamiento, Infraestructura y Servicios
Gobierno de Entre Ríos



"2022 – Las Malvinas son argentinas"

CÓMPUTO

OBRA: Ampliación Red Cloacal y conexiones domiciliarias - 1ra Etapa

LOCALIDAD: VILLA URQUIZA - DPTO: PARANÁ

FECHA: MAYO 2022.

2.1.6	Ejecución de cerco perimetral con alambrado olímpico, portón de acceso para vehículos y personal, incluido material y mano de obra de acuerdo a planos y PETP.	m	40
2.2	OBRA ELECTROMECÁNICA		
2.2.1	Canasto de retención de sólidos: incluyendo equipos y mano de obra necesarios para su correcta colocación, insertos y soportes embebidos, estructuras para izaje de equipos, marcos y guías empotrados, etc. en un todo de acuerdo con los detalles de planos y ETP	nº	1

Ing. Florencia Righelato Timoni
Div. Cómputos y Presupuestos
Estudios y Proyectos
D.P.O.S.E.R.

M. M. JORGE LUIS TRUJANO
Director General
Dirección General Obras
Sanitarias de Entre Ríos
M.P. y S.



CÓMPUTO

OBRA: Ampliación Red Cloacal y conexiones domiciliarias - 1ra Etapa

LOCALIDAD: VILLA URQUIZA - DPTO: PARANÁ

FECHA: MAYO 2022.

2.2.2	Electrobombas sumergibles: aptas para líquidos cloacales tipo Flygt Q= 36,26 l/seg y H=35mca, incluyendo, codo de descarga base de acople automático salida bridada DN 100mm, soporte superior y barras guías, grillete y cadena para izaje, cable eléctrico especial sumergible. Incluye accesorios, montaje y pruebas de funcionamiento.	nº	2
2.2.3	Manifold, cañerías de descarga y Colector de Electrobombas: Comprende la provisión, transporte de materiales, equipos y mano de obra necesarios para realizar el montaje, fabricación y prueba hidráulica. Cañerías de descarga de acero al carbono DN 100 mm (10mts) y accesorios de acero al carbono, colector DN 100 mm (6mts), en un todo de acuerdo con los planos de proyecto y las ETP	gl	1
2.2.4	Válvula Esclusa DN 100 mm bridada	nº	2
2.2.5	Válvula de retención DN 100 mm bridada	nº	2
2.2.6	Juntas de Desarme Autoportante DN100 mm bridada	nº	2
2.2.7	Válvula de Aire DN 80 mm triple efecto	nº	1
2.2.8	Junta de Unión de Amplia tolerancia DN 150	nº	1
2.2.9	Aparejo eléctrico: para montaje de bombas cap. 1.5tn. con carro de traslación manual normalizado.	nº	1
2.2.10	Iluminación exterior del predio; Comprende la provisión de materiales y mano de obra para realizar la instalación de iluminación exterior del predio comprendido por la Estación de Bombeo, incluyendo Columnas con Farolas de iluminación de LED, cañerías, conductores, repuestos, llaves de corte, fotocélula, y todo elemento necesario para la correcta instalación y funcionamiento del sistema, según planos y especificaciones técnicas	gl	1
2.2.11	Tablero de control y comando; Comprende la provisión de materiales y mano de obra para realizar la fabricación de un tablero de control de comando según planos y especificaciones técnicas	gl	1
2.2.12	Instalación de fuerza electromotriz; Comprende la provisión de materiales y mano de obra para realizar la instalación de fuerza motriz, incluyendo canalizaciones y acometidas de alimentación desde tablero de control a bombas Elevadoras, sensor de mínimo nivel en pozo de bombas, y todo equipo perteneciente al pozo de bombeo de crudo, según planos y especificaciones técnicas	gl	1

Ing. Florencia Richelato Timoni
Div. Computos y Presupuesto
Estudios y Proyectos
D.F.O.S.E.R.

M.M.D. JORGE LUIS TRUPIANO
Director General
Dirección General Obras
Sanitarias de Entre Ríos
M.PI y S.



CÓMPUTO

OBRA: Ampliación Red Cloacal y conexiones domiciliarias - 1ra Etapa

LOCALIDAD: VILLA URQUIZA - DPTO: PARANÁ

FECHA: MAYO 2022.

2.2.13	Grupo Electrogeno de 20 KVA, cabinado para intemperie, con tablero de transferencia y conexión a Tablero Principal Comprende la provision y transporte de materiales y mano de obra para realizar la instalacion del grupo y todos sus accesorios de conexión, pruebas de puesta en marcha y todo lo necesario para su correcto funcionamiento.	gl	1
3	IMPULSION		
3.1	Excavación y relleno de zanja a cielo abierto en todo tipo de suelo y a cualquier profundidad; incluso excavación en roca, voladura, bombeo, tablestacado, entibado. Incluye cama de asiento para las cañerías.	m3	828
3.2	Provisión, Acarreo y colocación de cañerías de P.V.C.		
3.2.1	Diámetro 160 mm - Clase 10	m	1.003
3.3	Provisión, acarreo y colocación de cámaras de desagüe, incluyendo cámara de hormigón armado, válvula esclusa, codo de conexión, vástago para accionamiento de válvula y todo otro material y mano de obra, excavaciones, relleno y compactación; para cualquier tipo de cañería y a cualquier profundidad.	nº	1
3.4	Provisión, acarreo y colocación de válvulas de aire, incluyendo cámara para alojar las mismas, con todos los materiales y trabajos que pudieran corresponder, incluida la excavación en cualquier suelo y a cualquier profundidad según planos correspondientes.	nº	1
3.5	Provisión, acarreo y colocación de bocas de descarga, incluye tapa de HºFº y todo otro material y mano de obra - excavaciones, relleno y compactación) para cualquier tipo de cañería y a cualquier profundidad según planos de proyecto y ETP.	nº	1
3.6	Rotura y Reparación de veredas	m2	91
3.7	Rotura y reparación de calzada	m2	18

Flores
Ing. Florencia Righelato Timoni
Div. Cómputos y Presup.
Estudios y Proyec.
D.P.O.S.E.R.

Jorge Luis Trupiano
Ing. M. G. JORGE LUIS TRUPIANO
Director General
Dirección General Obras
Sanitarias de Entre Ríos
M.P.I y S.



**Dirección Provincial de
OBRAS SANITARIAS de Entre Ríos**
Ministerio de Planeamiento, Infraestructura y Servicios
Gobierno de Entre Ríos

Obra:
**"Ampliación Red Cloacal y conexiones domiciliarias –
1er Etapa"**

Localidad: VILLA URQUIZA
Departamento: PARANÁ

Servicio:
CLOACA

EQUIPOS

Ing. Florencia Righelato Timoni
Div. Cómputos y Presupuesto
Estudios y Proyectos
D.P.O.S.E.R.

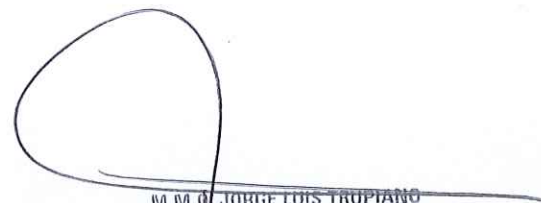
M.M.C. JORGE LUIS TROPEANO
Director General
Dirección General Obras
Sanitarias de Entre Ríos
M.P.I y S.



Dirección Provincial de OBRAS SANITARIAS de Entre Ríos
Ministerio de Planeamiento, Infraestructura y Servicios
Gobierno de Entre Ríos

"2022 - Las Malvinas son argentinas"

COSTO DE MAQUINAS Y HERRAMIENTAS

OBRA: Ampliación Red Cloacal y conexiones domiciliarias - 1ra Etapa
 LOCALIDAD: VILLA URQUIZA - DPTO: PARANÁ

FECHA: MAYO 2022.

DETERMINACIÓN DEL COSTO DE AMORTIZACIÓN Y OPERACIÓN DE EQUIPOS Y MAQUINARIAS

Valor Residual:			0,2	
Horas / día:			8 Hs.	
Vida Útil:			10000 Hs.	
Amortización				
V. Res x \$Costo del Equipo x Hs./días	=	\$/Días		0,00064
Vida Útil			+	
Interes				
T. Int. x \$Costo del Equipo x Hs./días	=	\$/Días		0,0006
2 * 2000 Hs.				
Tasa de interés anual:			0,3	
Costo del gasoil sin IVA:			130,79 \$/litro	
Consumo de combustible:			0,16 litro/HP Hs.	
Reparaciones y Repuestos (s/amortización):	0,75	Amortización	\$/Días	0,00048
Lubricantes (s/combustibles):				
Cons. de Comb. x Hs./días x Cost. Gasoil \$/litros x 1,5 (lub.) =				251,12

COSTOS DIARIOS DE EQUIPOS Y HERRAMIENTAS

Cotización del dólar oficial (fecha Marzo 2022) =		125,25						
N°	Equipo	Valor en U\$S	Valor en \$	HP	Amortización e Intereses \$/día	Reparaciones y Repuestos \$/día	Combustibles y Lubricante \$/día	Costo Diario \$/hs
1	Acoplado playo	35.000,00	4.383.750,00	0,00	5.435,85	2.104,20	0,00	942,51
2	Acoplado playo c/barandas volcables	40.000,00	5.010.000,00	0,00	6.212,40	2.404,80	0,00	1.077,15
3	Aserrador de juntas	2.030,00	254.257,50	9,00	315,28	122,04	2.260,05	337,17
4	Camión grúa	100.000,00	12.525.000,00	180,00	15.531,00	6.012,00	45.201,02	8.343,00
5	Camion volcador	70.000,00	8.767.500,00	200,00	10.871,70	4.208,40	50.223,36	8.162,93
6	Camioneta 4 X 4	35.000,00	4.383.750,00	120,00	5.435,85	2.104,20	30.134,02	4.709,26
7	Camioneta	25.000,00	3.131.250,00	115,00	3.882,75	1.503,00	28.878,43	4.283,02
8	Cargadora frontal	45.000,00	5.636.250,00	170,00	6.988,95	2.705,40	42.689,86	6.548,03
9	Compactador Manual	2.000,00	250.500,00	8,00	310,62	120,24	2.008,93	304,97
10	Compresor	4.000,00	501.000,00	105,00	621,24	240,48	26.367,26	3.403,62
11	Depósito de agua	2.500,00	313.125,00	0,00	388,28	150,30	0,00	67,32
12	Excavadora (0,76 m3)	55.000,00	6.888.750,00	106,00	8.542,05	3.306,60	26.618,38	4.808,38
13	Grupo Electrónico	7.500,00	939.375,00	8,50	1.164,83	450,90	2.134,49	468,78
14	Herramientas menores	70,00	8.767,50	0,00	10,87	4,21	0,00	1,89
15	Hormigonera 300 Lts.	1.200,00	150.300,00	4,00	186,37	72,14	1.004,47	157,87
16	Motoniveladora	180.000,00	22.545.000,00	180,00	27.955,80	10.821,60	45.201,02	10.497,30
17	Retroexcavadora-Cargadora	120.000,00	15.030.000,00	90,00	18.637,20	7.214,40	22.600,51	6.056,51
18	Vibrador de Inmersión	800,00	100.200,00	6,40	124,25	48,10	1.607,15	222,44
19	Bomba de achique	151,52	18.977,27	1,00	23,53	9,11	251,12	35,47
20	Perforadora	75.000,00	9.393.750,00	140,00	11.648,25	4.509,00	35.156,35	6.414,20
21	Martillo neumático	2.565,69	321.352,54	2,60	398,48	154,25	652,90	150,70
22	Aserradora corta pavimento 13,5 HP	2.481,32	310.785,82	13,50	385,37	149,18	3.390,08	490,58
23	Zanjadora	20.000,00	2.505.000,00	60,00	3.106,20	1.202,40	15.067,01	2.421,95
24	Bomba p/ prueba hidraulica +Acc	166,62	20.869,16	0,00	34,78	10,02	0,00	5,60
25	Camion Desagotador Pozo Ciego							2.700,00
26	Soldadora 200 A	331,20	41.482,80	11,00	69,14	19,91	0,00	11,13

Florencia Righelato Timoni
 Ing. Florencia Righelato Timoni
 Div. Computos y Presupuesto
 Estudios y Proyectos
 D.P.O.S.E.R.

Jorge Luis Trupiano
 M. M. O. JORGE LUIS TRUPIANO
 Director General
 Dirección General Obras
 Sanitarias de Entre Ríos
 M.P.I y S.



**Dirección Provincial de
OBRAS SANITARIAS de Entre Ríos**
Ministerio de Planeamiento, Infraestructura y Servicios
Gobierno de Entre Ríos

Obra:

**"Ampliación Red Cloacal y conexiones domiciliarias –
1er Etapa"**

Localidad: VILLA URQUIZA

Departamento: PARANÁ

Servicio:

CLOACA

PRESUPUESTO

Ing. Florencia Righelato Timoni
Div. Cómputos y Presupuesto
Estudios y Proyectos
D.P.O.S.E.R.

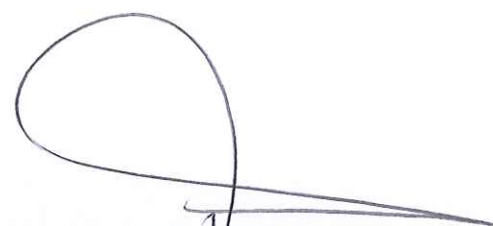

M.M.O. JORGE LUIS TRUPIANO
Director General
Dirección General Obras
Sanitarias de Entre Ríos
M.P.I y S.

PRESUPUESTO

OBRA: Ampliación Red Cloacal y conexiones domiciliarias - 1ra Etapa
LOCALIDAD: VILLA URQUIZA - DPTO: PARANÁ
FECHA: MAYO 2022.

ITEM	DESIGNACION	UNIDAD	CANTIDAD	PRECIO UNITARIO [\$]	IMPORTE [\$]
1	RED SECUNDARIA CLOACAL				
1.1	Excavación a cielo abierto en cualquier clase de terreno, relleno y compactación para cañerías				
1.1.1	A cielo abierto para zanja de profundidad menor a 2,5 m.	m3	2.862	\$ 2.878,00	\$ 8.236.836,00
1.1.2	A cielo abierto para zanja de profundidad mayor a 2,5 m.	m3	396	\$ 5.256,60	\$ 2.081.613,60
1.2	Provisión, Acarreo y colocación de cañerías de P.V.C. tipo RCP				
1.2.1	Diámetro 160 mm	m	3.283	\$ 6.296,30	\$ 20.670.752,90
1.2.3	Diámetro 200 mm -	m	289	\$ 7.560,20	\$ 2.184.897,80
1.2.4	Diámetro 250 mm	m	150	\$ 11.093,20	\$ 1.663.980,00
1.3	Construcción de bocas de registro (Incluyendo la excavación, rellenos, entibados, depresión de napa si fuera necesario, la rotura y refacción de los pavimentos o veredas, la provisión e instalación de todos los materiales de las bocas o tubos, mano de obra y equipos para que queden en conformidad con las especificaciones técnicas y planos tipo y de proyecto).				
1.3.1	Excavación	m3	135,00	\$ 2.878,00	\$ 388.530,00
1.3.2	Losa superior	Un	32	\$ 75.968,00	\$ 2.430.976,00
1.3.3	Losa inferior	Un	32	\$ 21.317,00	\$ 682.144,00
1.3.4	Cuerpo de BR altura menor a 2,5	m	42	\$ 28.301,62	\$ 1.188.667,95
1.3.5	Cuerpo de BR altura mayor a 2,5	m	14	\$ 39.874,44	\$ 558.242,22
1.4	Conexiones Domiciliarias (Provisión, acarreo y colocación de cañerías y piezas especiales, ejecución y provisión de materiales boca de acceso)				
1.4.1	Conexiones Cortas	nº	75	\$ 34.387,00	\$ 2.579.025,00
1.4.2	Conexiones Largas	nº	57	\$ 46.909,00	\$ 2.673.813,00
1.5	Rotura y Reparación de veredas	m²	93	\$ 8.081,52	\$ 751.985,81
1.6	Rotura y reparación de calzada	m²	19	\$ 14.350,54	\$ 267.063,51
1.7	Trabajos Especiales (En conformidad con las Especificaciones Técnicas)				
1.7.1	Empalmes a boca de registro existente	nº	6	\$ 33.947,23	\$ 203.683,36
TOTAL ÍTEM 1 - RED SECUNDARIA CLOACAL					\$ 46.562.211,15

 Ing. Florencia Righelato Timoni
 Div. Cómputos y Presupuesto
 Estudios y Proyectos
 D.P.O.S.E.R.



 M.M.O. JORGE LUIS TRUPIANO
 Director General
 Dirección General Obras
 Sanitarias de Entre Ríos
 M.P.I y S.

PRESUPUESTO

OBRA: Ampliación Red Cloacal y conexiones domiciliarias - 1ra Etapa
LOCALIDAD: VILLA URQUIZA - DPTO: PARANÁ
FECHA: MAYO 2022.

ITEM	DESIGNACION	UNIDAD	CANTIDAD	PRECIO UNITARIO [\$]	IMPORTE [\$]
1	RED SECUNDARIA CLOACAL				
2	ESTACIONES DE BOMBEO N°2				
2.1	OBRA CIVIL				
2.1.1	Excavación y Relleno para Fundación de Estructuras, compactación y nivelación del fondo, rellenos laterales por sobreexcavaciones, transporte de la tierra sobrante a los sitios indicados por la Inspección según los alcances de las ETP y ETG respectivas	m3	180,40	\$ 3.634,20	\$ 655.591,51
2.1.2	Hormigón de Limpieza para asiento de las estructuras: Comprende la provisión de toda la mano de obra, equipos y materiales necesarios para la ejecución del hormigón de limpieza calidad H8 en un espesor no menor a 0.10 m para apoyo de plateas de fundación según Planos de proyecto y Especificaciones	m3	3,23	\$ 26.288,70	\$ 84.796,83
2.1.3	Hormigón Armado H-30 s/CIRSOC 2005; comprende la provisión y acarreo de los materiales; ejecución de los encofrados necesarios; provisión y colocación de armaduras; elaboración, colado y vibrado de los hormigones incluyendo aditivos; juntas de construcción, etc.. según los requerimientos de la Ingeniería de Detalle y Especificaciones	m3	40,68	\$ 125.461,70	\$ 5.103.850,96
2.1.4	Cubierta de Techo y Cerramiento Sala de Tablero y Grupo Eléctrogeno: comprende la provisión, acarreo de los materiales equipos y mano de obra para la ejecución de columnas, vigas y mampostería para el local de tablero y Grupo, según planos y especificaciones. Incluye chapas, zinguería, pinturas e instalación eléctrica.	m2	11,96	\$ 85.720,14	\$ 1.025.212,83
2.1.5	Provisión, acarreo y colocación de marcos y tapas antideslizante a colocar en la losa superior de la estación de bombeo, en un todo de acuerdo a plano y ETP.	gl	1,00	\$ 35.994,51	\$ 35.994,51
2.1.6	Ejecución de cerco perimetral con alambrado olímpico, portón de acceso para vehículos y personal, incluido material y mano de obra de acuerdo a planos y PETP.	m	40,00	\$ 13.752,40	\$ 550.096,00
2.2	OBRA ELECTROMECAÁNICA				
2.2.1	Canasto de retención de sólidos: incluyendo equipos y mano de obra necesarios para su correcta colocación, insertos y soportes embebidos, estructuras para izaje de equipos, marcos y guías empotrados, etc. en un todo de acuerdo con los detalles de planos y ETP	n°	1,00	\$ 406.799,56	\$ 406.799,56
2.2.2	Electrobombas sumergibles: aptas para líquidos cloacales tipo Flygt Q= 36,26 l/seg y H=35mca, incluyendo, codo de descarga base de acople automático salida bridada DN 100mm, soporte superior y barras guías, grillete y cadena para izaje, cable eléctrico especial sumergible. Incluye accesorios, montaje y pruebas de funcionamiento.	n°	2,00	\$ 894.398,99	\$ 1.788.797,97
2.2.3	Manifold, cañerías de descarga y Colector de Electrobombas: Comprende la provisión, transporte de materiales, equipos y mano de obra necesarios para realizar el montaje, fabricación y prueba hidráulica. Cañerías de descarga de acero al carbono DN 100 mm (10mts) y accesorios de acero al carbono, colector DN 100 mm (6mts), en un todo de acuerdo con los planos de proyecto y las ETP	gl	1,00	\$ 1.083.698,62	\$ 1.083.698,62
2.2.4	Válvula Esclusa DN 100 mm bridada	n°	2,00	\$ 37.494,00	\$ 74.988,00

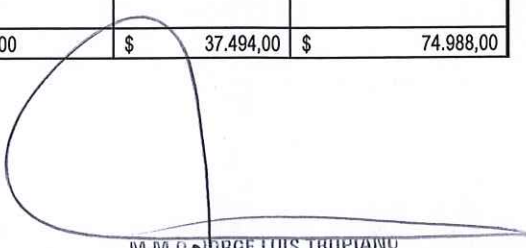
 Ing. Florencia Righelato Timoni
 Div. Computos y Presupuestos
 Estudios y Proyectos
 D.P.O.S.E.R.

 M.M.O. JORGE LUIS TRUPIANO
 Director General
 Dirección General Obras
 Sanitarias de Entre Ríos
 M.P.I y S.



PRESUPUESTO

OBRA: Ampliación Red Cloacal y conexiones domiciliarias - 1ra Etapa
 LOCALIDAD: VILLA URQUIZA - DPTO: PARANÁ
 FECHA: MAYO 2022.

ITEM	DESIGNACION	UNIDAD	CANTIDAD	PRECIO UNITARIO [\$]	IMPORTE [\$]
1	RED SECUNDARIA CLOACAL				
2.2.5	Válvula de retención DN 100 mm bridada	nº	2,00	\$ 51.770,00	\$ 103.540,00
2.2.6	Juntas de Desarme Autoportante DN100 mm bridada	nº	2,00	\$ 54.571,00	\$ 109.142,00
2.2.7	Válvula de Aire DN 80 mm triple efecto	nº	1,00	\$ 339.670,00	\$ 339.670,00
2.2.8	Junta de Unión de Amplia tolerancia DN 150	nº	1,00	\$ 46.641,00	\$ 46.641,00
2.2.9	Aparejo eléctrico: para montaje de bombas cap. 1.5tn. con carro de traslación manual normalizado.	nº	1,00	\$ 378.864,00	\$ 378.864,00
2.2.10	Iluminación exterior del predio; Comprende la provision de materiales y mano de obra para realizar la instalacion de iluminacion exterior del predio comprendido por la Estacion de Bombeo, incluyendo Columnas con Farolas de iluminacion de LED, cañerías, conductores, repuestos, llaves de corte, fotocelula, y todo elemento necesario para la correcta instalacion y funcionamiento del sistema, segun planos y especificaciones tecnicas	gl	1,00	\$ 1.443.216,18	\$ 1.443.216,18
2.2.11	Tablero de control y comando; Comprende la provision de materiales y mano de obra para realizar la fabricacion de un tablero de control de comando según planos y especificaciones tecnicas	gl	1,00	\$ 993.175,00	\$ 993.175,00
2.2.12	Instalacion de fuerza electromotriz; Comprende la provision de materiales y mano de obra para realizar la instalacion de fuerza motriz, incluyendo canalizaciones y acometidas de alimentacion desde tablero de control a bombas Elevadoras, sensor de minimo nivel en pozo de bombas, y todo equipo perteneciente al pozo de bombeo de crudo, según planos y especificaciones tecnicas	gl	1,00	\$ 644.064,00	\$ 644.064,00
2.2.13	Grupo Electrogeno de 20 KVA, cabinado para intemperie, con tablero de transferencia y conexión a Tablero Principal Comprende la provision y transporte de materiales y mano de obra para realizar la instalacion del grupo y todos sus accesorios de conexión, pruebas de puesta en marcha y todo lo necesario para su correcto funcionamiento.	gl	1,00	\$ 2.479.802,00	\$ 2.479.802,00
TOTAL ÍTEM 2 - ESTACIÓN DE BOMBEO N°2					\$ 17.347.940,96
3	IMPULSION				
3.1	Excavación y relleno de zanja a cielo abierto en todo tipo de suelo y a cualquier profundidad; incluso excavación en roca, voladura, bombeo, tablestacado, entibado. Incluye cama de asiento para las cañerías.	m3	828,00	\$ 2.245,70	\$ 1.859.439,60
3.2	Provisión, Acarreo y colocación de cañerías de P.V.C.				
3.2.1	Diámetro 160 mm - Clase 10	m	1.003,00	\$ 18.008,30	\$ 18.062.324,90
3.3	Provisión, acarreo y colocación de cámaras de desagüe, incluyendo cámara de hormigón armado, válvula esclusa, codo de conexión, vástago para accionamiento de válvula y todo otro material y mano de obra, excavaciones, relleno y compactación; para cualquier tipo de cañería y a cualquier profundidad.	nº	1,00	\$ 393.464,60	\$ 393.464,60
3.4	Provisión, acarreo y colocación de válvulas de aire, incluyendo cámara para alojar las mismas, con todos los materiales y trabajos que pudieran corresponder, incluida la excavación en cualquier suelo y a cualquier profundidad según planos correspondientes.	nº	1,00	\$ 773.228,60	\$ 773.228,60
3.5	Provisión, acarreo y colocación de bocas de descarga, incluye tapa de H°F° y todo otro material y mano de obra - excavaciones, relleno y compactación) para cualquier tipo de cañería y a cualquier profundidad según planos de proyecto y ETP.	nº	1,00	\$ 333.904,80	\$ 333.904,80
3.6	Rotura y Reparación de veredas	m2	91,00	\$ 7.843,74	\$ 713.779,98
3.7	Rotura y reparación de calzada	m2	18,20	\$ 15.951,53	\$ 290.317,90
TOTAL ÍTEM 3 - IMPULSION					\$ 22.426.460,38
TOTAL OBRA					\$ 86.336.612,49
EL PRESUPUESTO OFICIAL ASCIENDE A LA SUMA DE PESOS OCHENTA Y SEIS MILLONES TRESCIENTOS TREINTA Y SEIS MIL SEISCIENTOS DOCE CON 48/100,00					

Ing. Florencia Righelato Timoni
 Div. Cómputos y Presupuesto
 Estudios y Proyectos
 D.P.O.S.E.R.

M.M.G. STANGE LUIS HERNANDEZ
 Director General
 Dirección General Obras
 Sanitarias de Entre Ríos
 M.P.I y S.

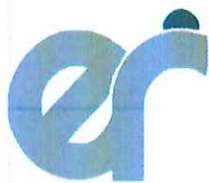

**Dirección Provincial de
OBRAS SANITARIAS de Entre Ríos**
Ministerio de Planeamiento, Infraestructura y Servicios
Gobierno de Entre Ríos

Obra:

**"Ampliación Red Cloacal y conexiones domiciliarias –
1er Etapa"**

Localidad: VILLA URQUIZA
Departamento: PARANÁ

Servicio:

CLOACA

PLAN DE TRABAJO

Ing. Florencia Righelato Timoni
Div. Cómputos y Presupuesto
Estudios y Proyectos
D.P.O.S.E.R.

M.M.O. JORGE LUIS TRUPIANO
Director General
Dirección General Obras
Sanitarias de Entre Ríos
M.P.I y S.



**Dirección Provincial de
OBRAS SANITARIAS de Entre Ríos**
Ministerio de Planeamiento, Infraestructura y Servicios
Gobierno de Entre Ríos



Obra:

**"Ampliación Red Cloacal y conexiones domiciliarias –
1er Etapa"**

Localidad: VILLA URQUIZA
Departamento: PARANÁ

Servicio:
CLOACA

**CURVA DE AVANCE FISICO Y
CURVA DE INVERSIÓN**

Ing. Florencia Richelato Timoni
Div. Cómputos y Presupuesto
Estudios y Proyectos
D.P.O.S.E.R.

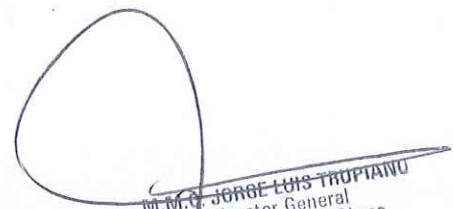
M.M.C. JORGE LUIS TROPICANO
Director General
Dirección General Obras
Sanitarias de Entre Ríos
M.P.I y S.

Curva de Avance Físico

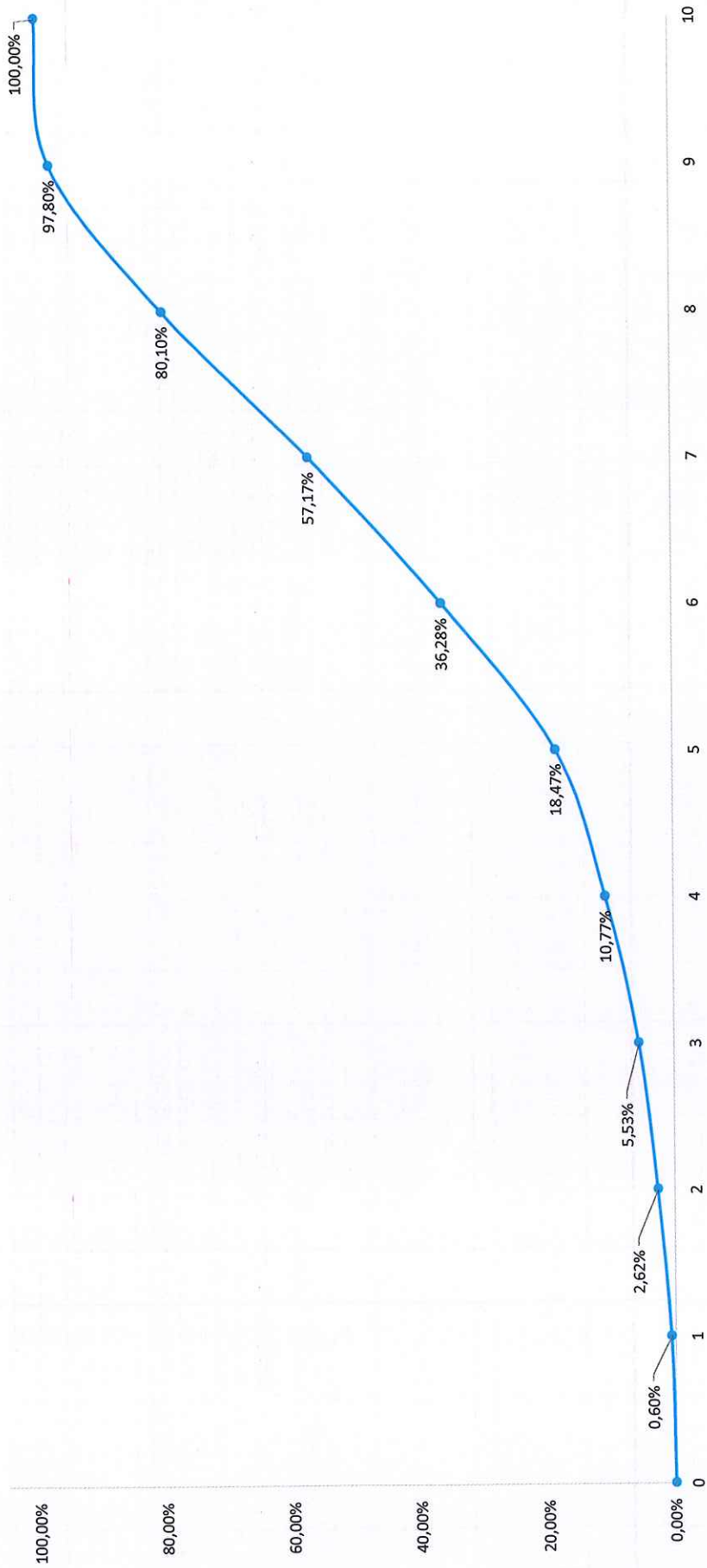

[Signature]
M. M. J. JORGE LUIS TRUPIANU
Director General
Dirección General Obras
Sanitarias de Entre Ríos
M.P.I y S.

[Signature]
Ing. Florencia Righelato Timoni
Div. Cómputos y Presupuesto
Estudios y Proyectos
D.P.O.S.E.R.

Curva de Inversión

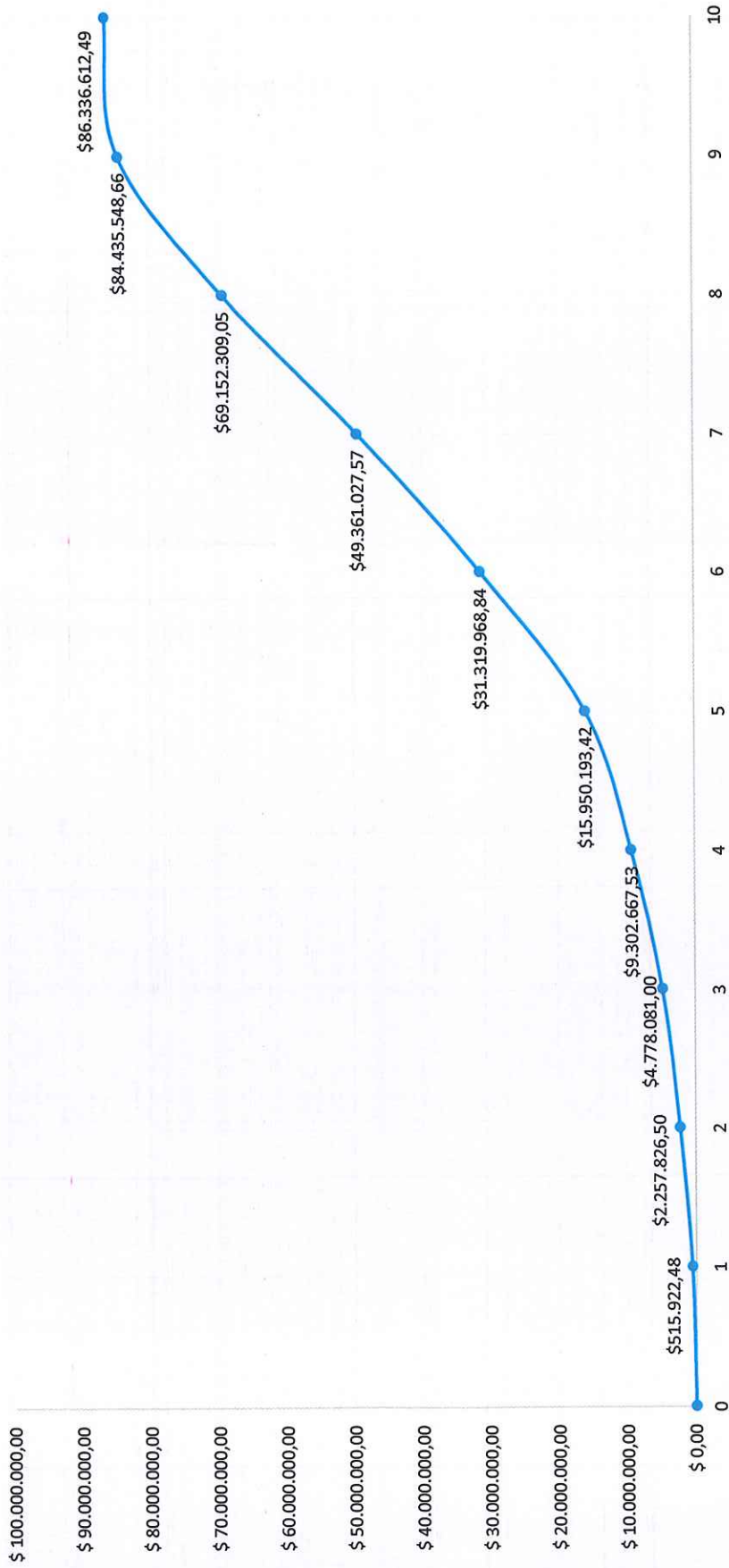

[Signature]
M.M. G. JORGE LUIS TRUPIANO
 Director General
 Dirección General Obras
 Sanitarias de Entre Ríos
 M. P. y S.

[Signature]
Ing. Florencia Righelato Timoni
 Div. Computos y Presupuesto
 Estudios y Proyectos
 D.F.O.S.E.R.



Obra:

“Ampliación Red Cloacal y conexiones domiciliarias – 1er Etapa”

Localidad:

Villa Urquiza

Departamento:

Paraná

PLANOS

Ing. Florencia Righelato Timoni
Div. Cómputos y Presupuesto
Estudios y Proyectos
D.P.O.S.E.R.

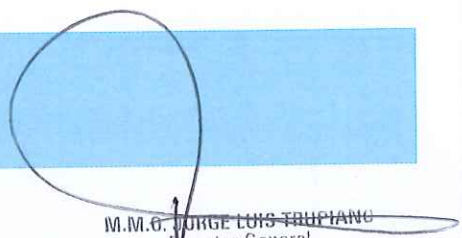

M.M.G. JORGE LUIS TRUFFANO
Director General
Dirección General Obras
Sanitarias de Entre Ríos
M.P.I y S.



LISTADO DE PLANOS DE PROYECTO

Orden	Número de Plano	Contenido
1	VU-PC-1	PLANO DE CALCULO RSC
2	VU-PL-1	PLANIMETRÍA GENERAL RSC
3	VU-AX-1	PLANO DE ESTADO DE PAVIMENTOS
4	VU-EBC-2a	IMPLANTACIÓN GENERAL EBC N°2
5	VU-EBC-2b	PLANTA, CORTES Y DETALLES EBC N°2
6	VU-IMP-2	PLANIALTIMETRIA GENERAL IMPULSIÓN N°2
7	VU-IMP-CAMARAS	IMPULSIONES - CAMARA DE DESAGÜE, VÁLVULA DE AIRE

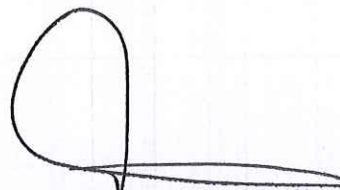
Ing. Florencia Righelato Timoni
Ingeniera en Informática y Presupuestos
Estudios y Proyectos
D.P.O.S.E.R.

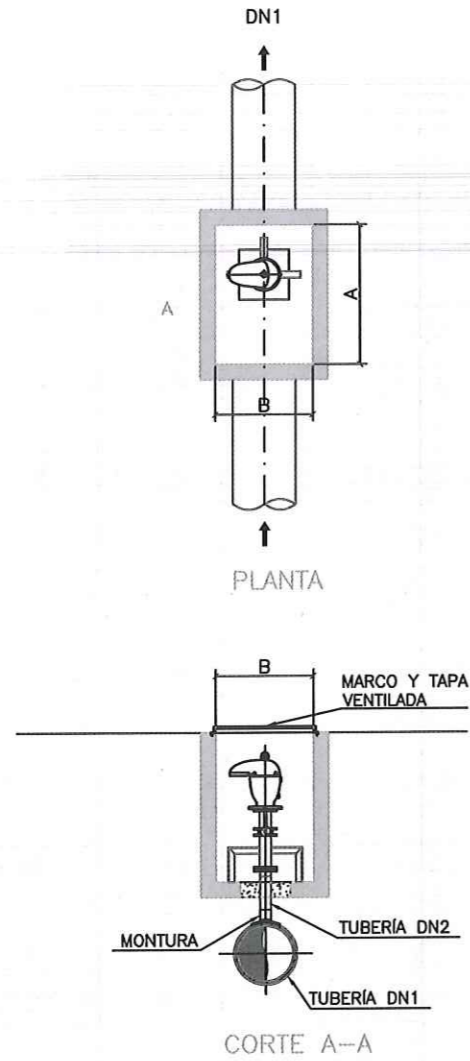

M.M.C. JORGE LUIS TRUPIANG
Director General
Dirección General Obras
Sanitarias de Entre Ríos
M.P.I y S.

CAMARA PARA VALVULA DE AIRE

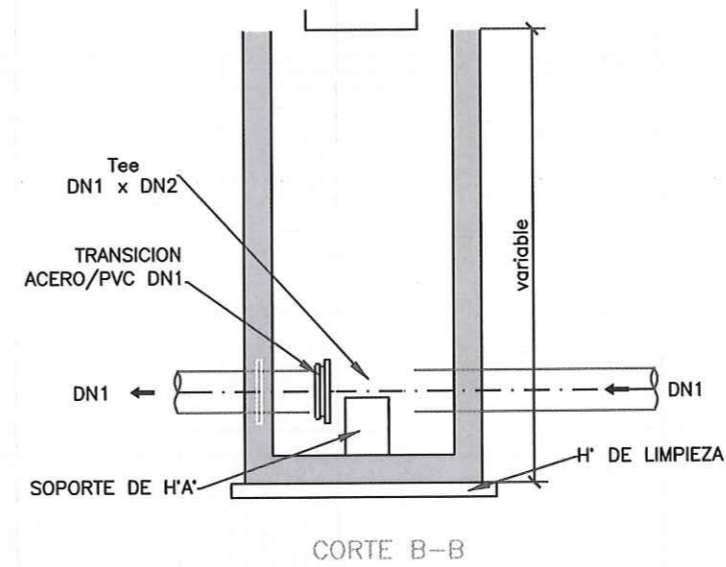
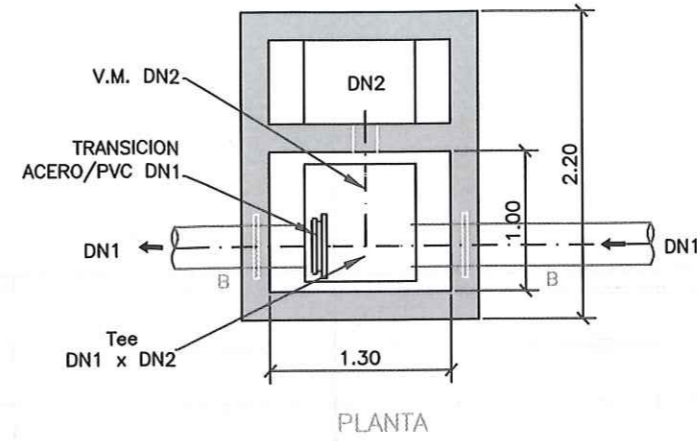

DN (Válv.)	A	B
80 y 100	700	450
150	850	600
200	1000	700

CAMARA DE DESAGÜE



75	50	50
100/150	80	80
200/250	100	100
300	100	100

M. M. O. JORGE LUIS TRUPIANO
 Director General
 Dirección General Obras
 Sanitarias de Entre Ríos
 M. P. I. y S.

Ing. Florencia Righelato Timoni
 Div. Computos y Presupuestos
 Estudios y Proyectos
 D.P.O.S.E.R.

NOMBRE DEL EXPERTO FUNES & CERALE Consultores en Ingeniería	DIRECCIÓN PROVINCIAL DE OBRAS SANITARIAS DE ENTRE RÍOS MINISTERIO DE PLANEAMIENTO, INFRAESTRUCTURA Y SERVICIOS PÚBLICOS DE ENTRE RÍOS		
DIRECCIÓN DE PROYECTO: ING. RICARDO M. CERALE	AMPLIACIÓN RED CLOACAL Y CONEXIONES DOMICILIARIAS - VILLA URQUIZA		
DISEÑO: ING. RICARDO M. CERALE	IMPULSIONES		
DIBUJO: ARO. SANTIAGO E. CERALE	CAMARA DE DESAGÜE, VALVULA DE AIRE PLANOS TIPO, PLANTAS Y CORTES		
ANTECEDENTES:	FECHA: NOVIEMBRE 2021	ESCALA: 1 : 50	REFERENCIA: - PLANO N: VU-EP-CAMARAS

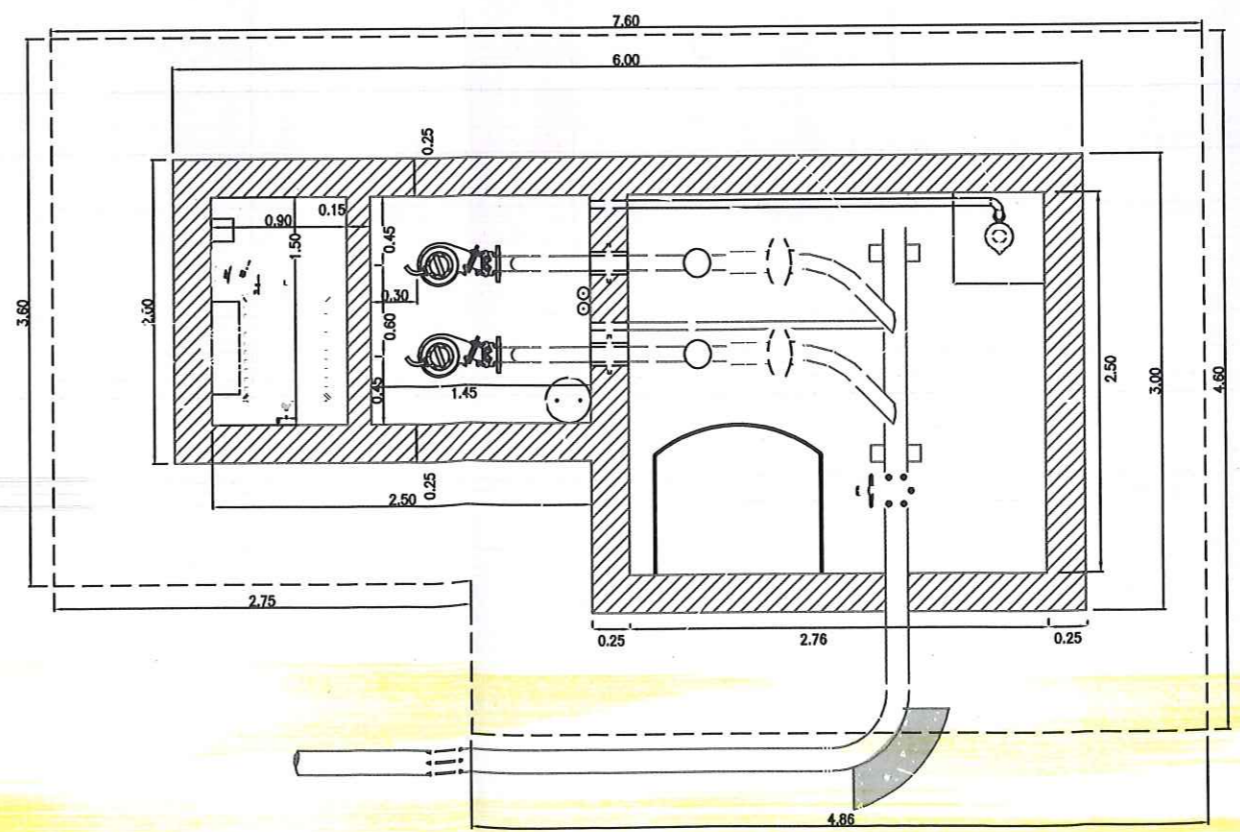
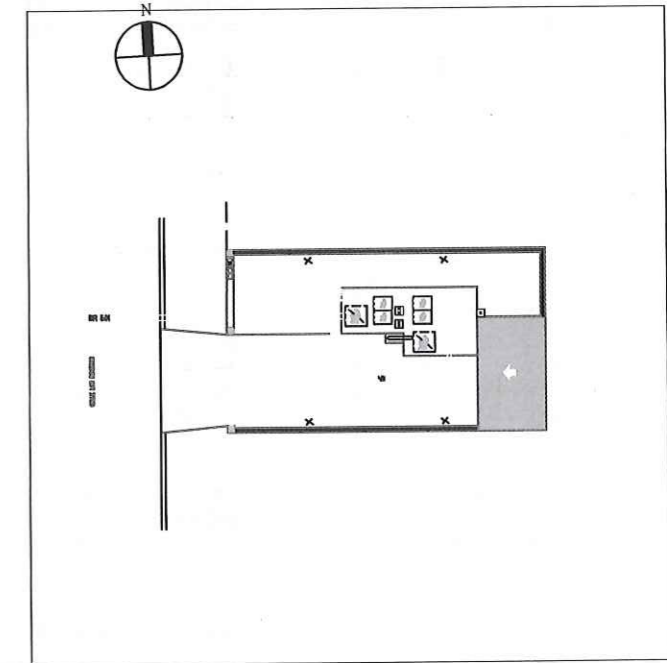
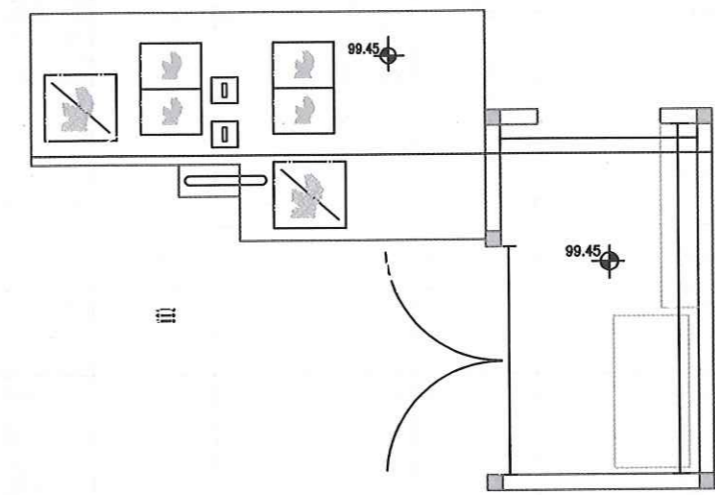
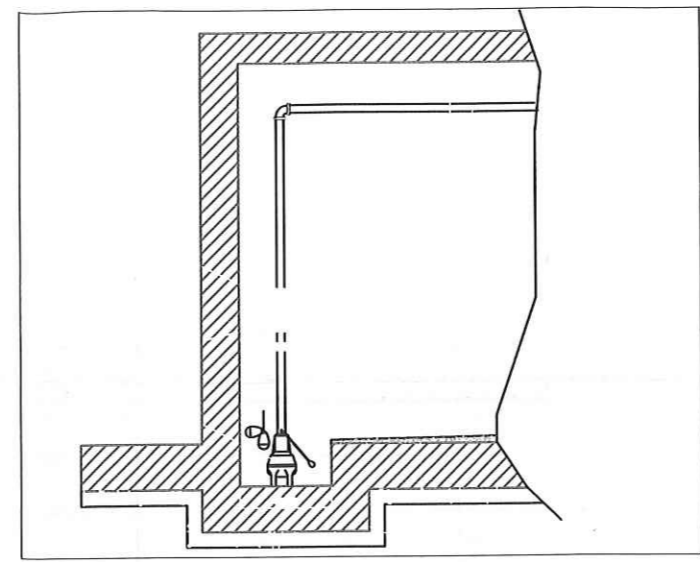
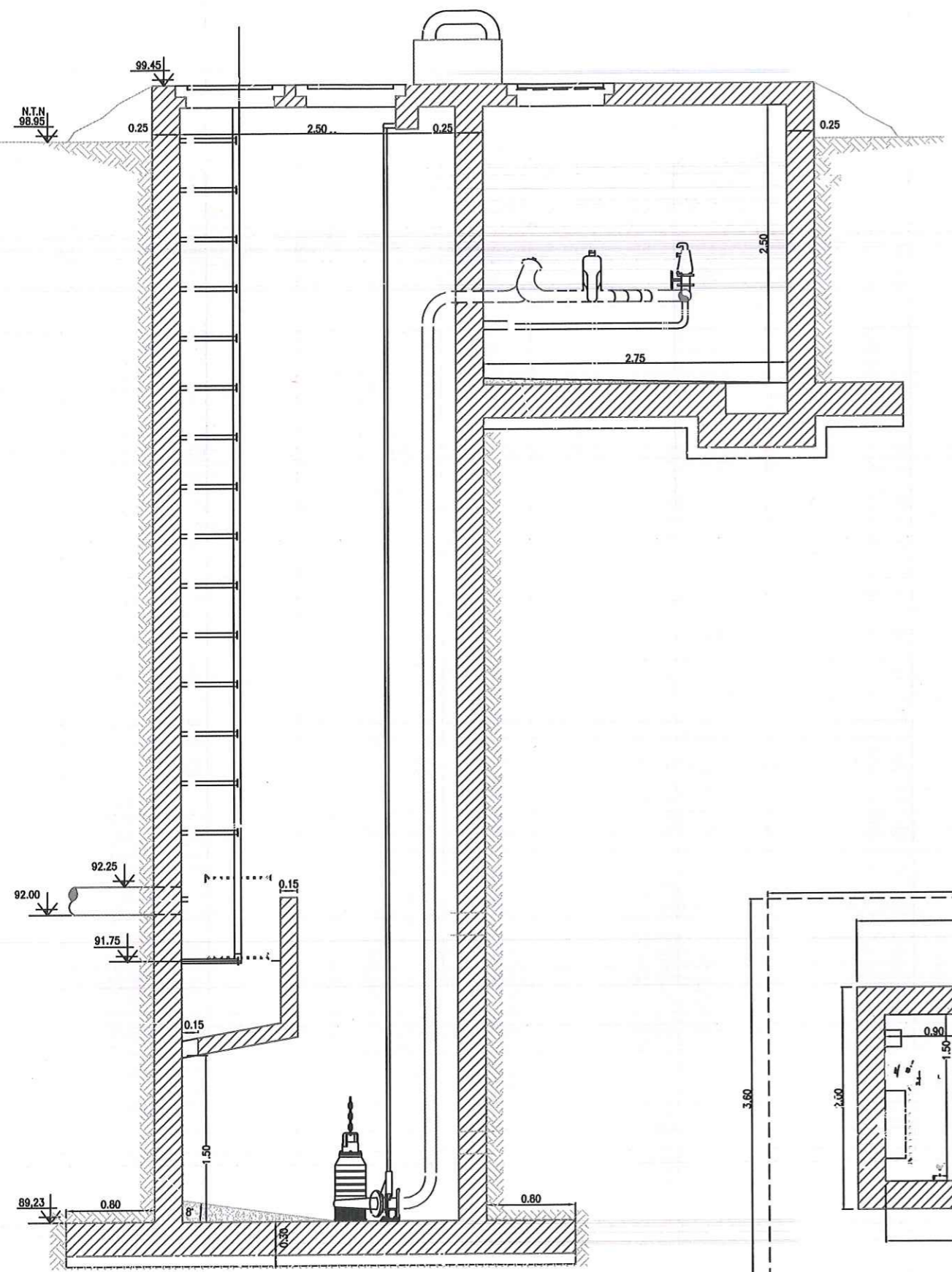

Ing. Florencia Righelatto Timoni
 Div. Computos y Presupuesto
 Estudios y Proyectos
 D.P.O.S.E.R.

Jorge Luis Trujano
 Director General
 Dirección General Obras
 Sanitarias de Entre Ríos
 M.P.I y S.

Dirección Provincial de OBRAS SANITARIAS de Entre Ríos Ministerio de Planeamiento, Infraestructura y Servicios Públicos de Entre Ríos			
AMPLIACIÓN RED CLOACAL Y CONEXIONES DOMICILIARIAS - VILLA URQUIZA ESTACION DE BOMBEO CLOACAL N° 2 PLANTA, CORTES Y DETALLES			
FECHA: MARZO 2022	ESCALA: INDICADAS	REVISIÓN: 0	PLANO N°:YUEBC2b

Detalle Traba de Porton

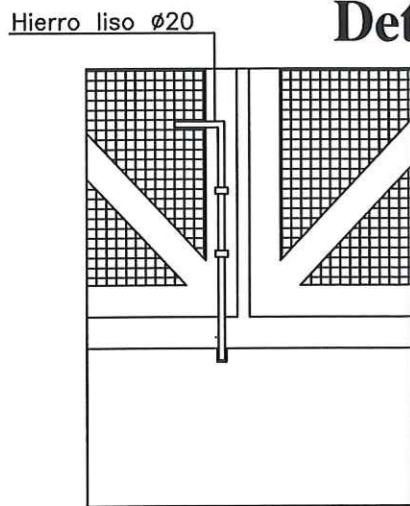

Detalle de Estructura Viga de Encadenado entre Columnas

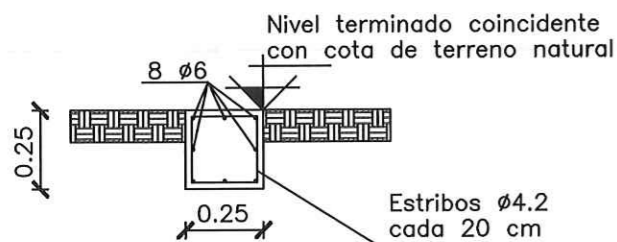

Detalle de Estructura Columnas Sosten Porton

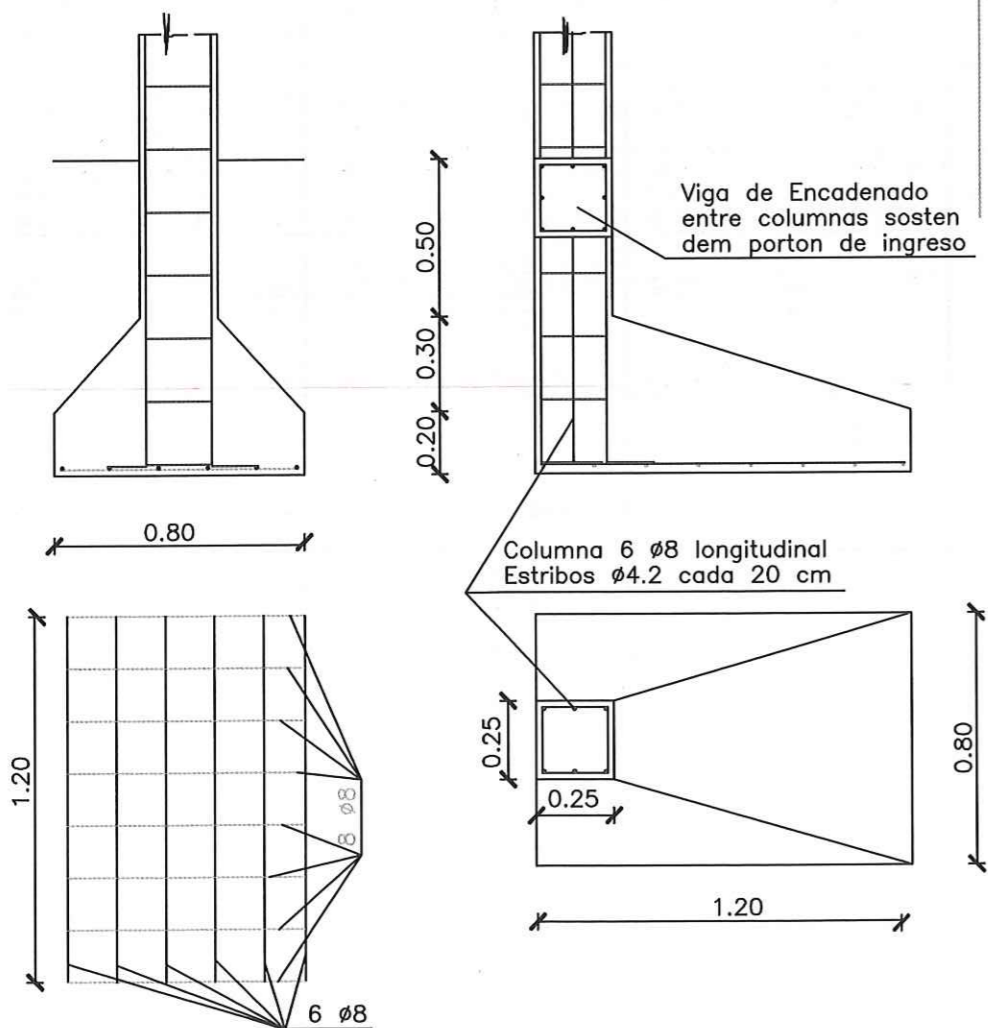

Bisagra de Porton de planchuela de hierro 3/8 (95 mm) abrazando columna fijada con bulon de 3/4" (19.1 mm) con arandela y tuerca de presion.-

Bisagra de Porton de planchuela de hierro 3/8 (95 mm) abrazando columna fijada con bulon de 3/4" (19.1 mm) con arandela y tuerca de presion.-

Alambre de puas N°14

Planchuela 6mm x 20mm

Alambre tejido Romboidal abertura malla 76 mm h= 1.80 m

Malla sima soldada de 5x5

Cano estructural 50mmx20mmx1.2mm(de espesor)

Alambre de puas N°14

Linea de Corte

Linea de Corte

Viga de Encadenado de Hormigon Armado ver detalle de Estructura

Columnas de Hormigon Armado Ver detalle de Estructura

[Handwritten signature]

JORGE LUIS TRUPIANO
Director General
Derección General Obras Sanitarias de Entre Rios
M.P.I y S.

er Dirección Provincial de OBRAS SANITARIAS de Entre Rios
Ministerio de Planeamiento, Infraestructura y Servicios
Gobierno de Entre Rios

Florencia Righelato Timoni
Estudios y Presupuestos
Dpto. O.S.E.R.

Equipo de Trabajo del Dpto. Estudios y Proyectos

Plano N°

Escala 1:25

Fecha Mayo 2010

Plano Tipo

Portón de Ingreso para cercos perimetrales

Detalle de Colocación de postes en casos de terrenos con pendientes pronunciadas

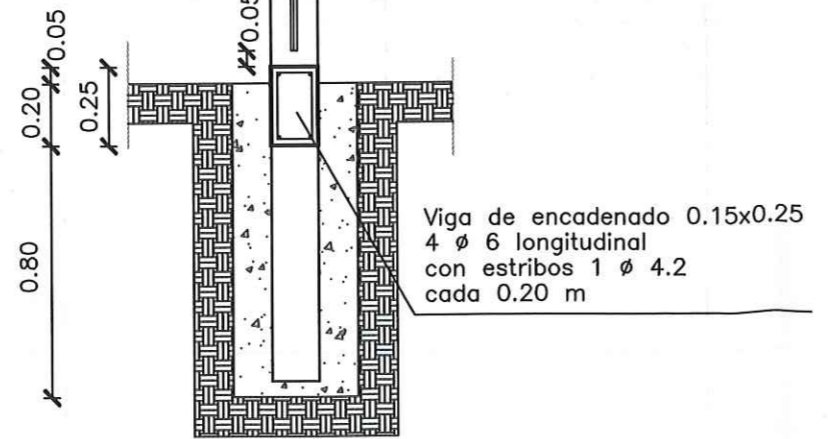
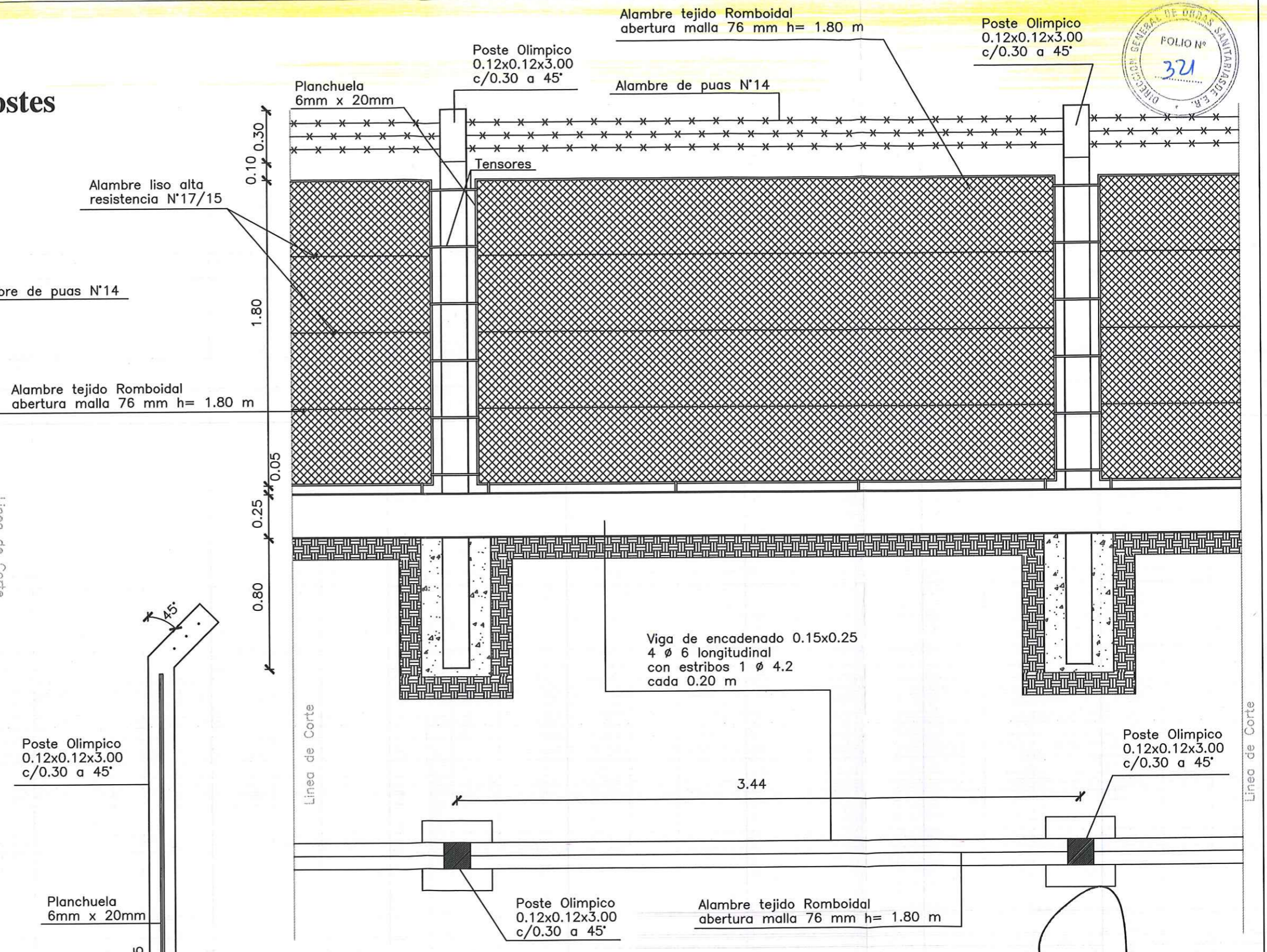
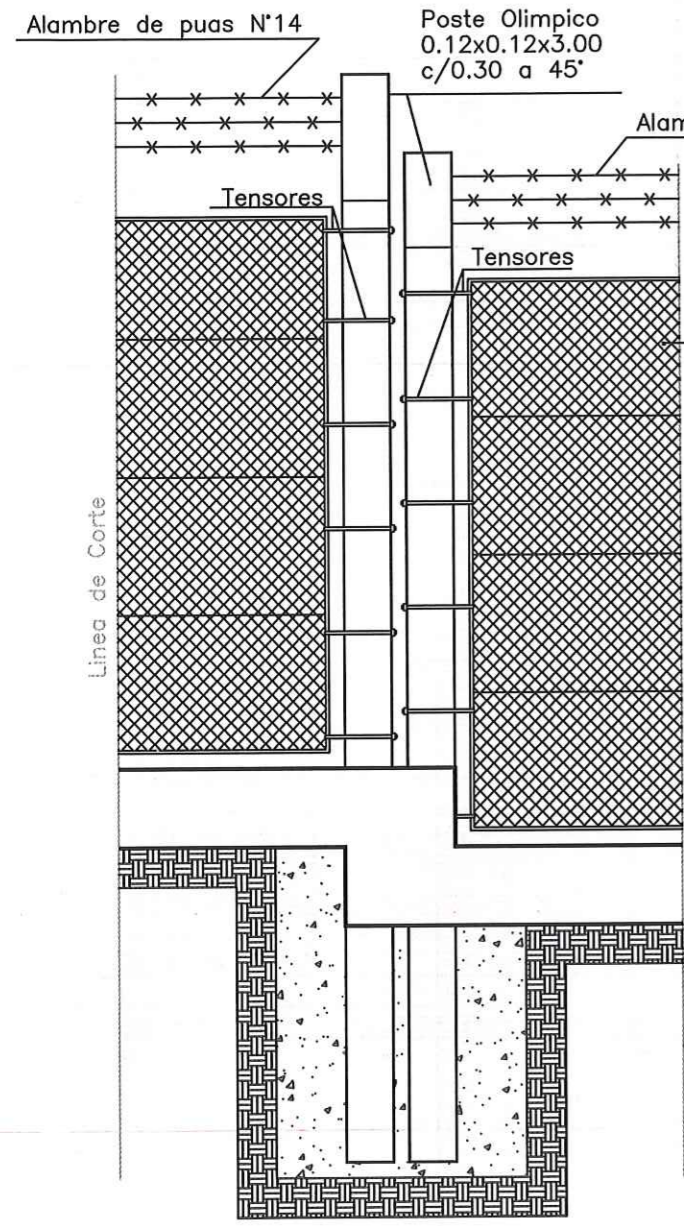

Ing. Florencia Richelato Timoni
 Div. Cómputos y Presupuesto
 Estudios y Proyectos
 S.S.E.R.

er Dirección Provincial de
OBRAS SANITARIAS de Entre Ríos
 Ministerio de Planeamiento, Infraestructura y Servicios
 Gobierno de Entre Ríos

Dr. Jorge Luis Troupian
 Director General
 Obras Sanitarias de Entre Ríos
 M.P.I y S.

Equipo de Trabajo del Dpto. Estudios y Proyectos	Plano N°
	Escala 1:25
	Fecha Mayo 2010

Plano Tipo
Cerco Perimetral
Detalles

CONEXION DOMICILIARIA

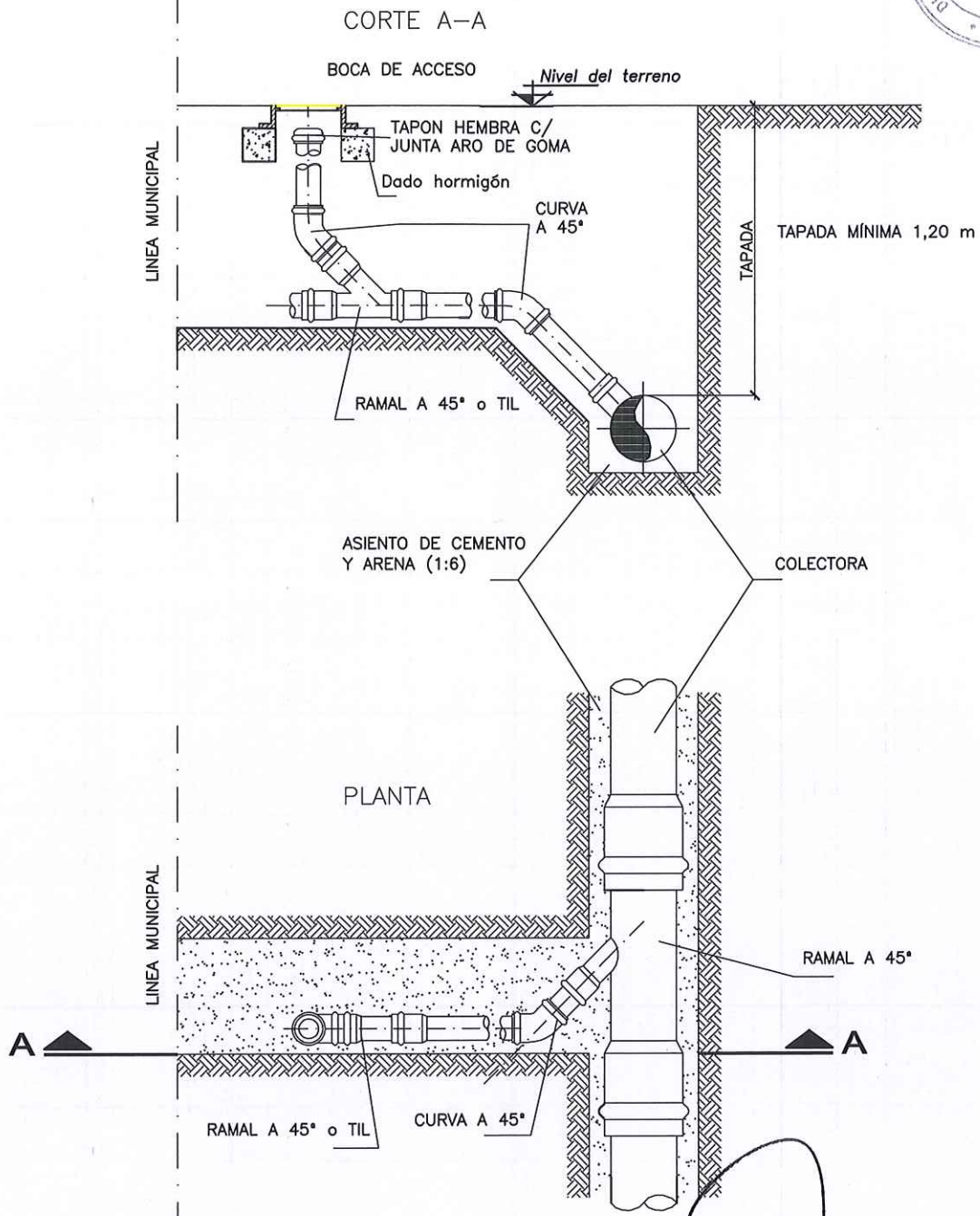

[Handwritten signature]

M.M.O. JORGE LUIS TRUPIAN
 Director General
 Dirección General Obras
 Sanitarias de Entre Ríos
 M.P.I y S.

Ing. Florencia Richelato Timoni
 Div. Computos y Presupuesto
 Estudios y Proyectos
 D.P.O.S.E.R.



Dirección Provincial de
OBRAS SANITARIAS de Entre Ríos
 Ministerio de Planeamiento, Infraestructura y Servicios
 Gobierno de Entre Ríos

Proyecto
 Grupo de trabajo del Dpto
 Asistencia y control a
 Grandes Servicios D.P.O.S.E.R.
 Ing. Qco. Daniel O. Luero
 M.M.O. Roberto Oscar Polo
Dibujó
 M.M.O. Roberto Oscar Polo

Plano N°

Escala
 Sin Escala

Fecha
 Junio de 1998

Plano Tipo

Conexion Domiciliaria

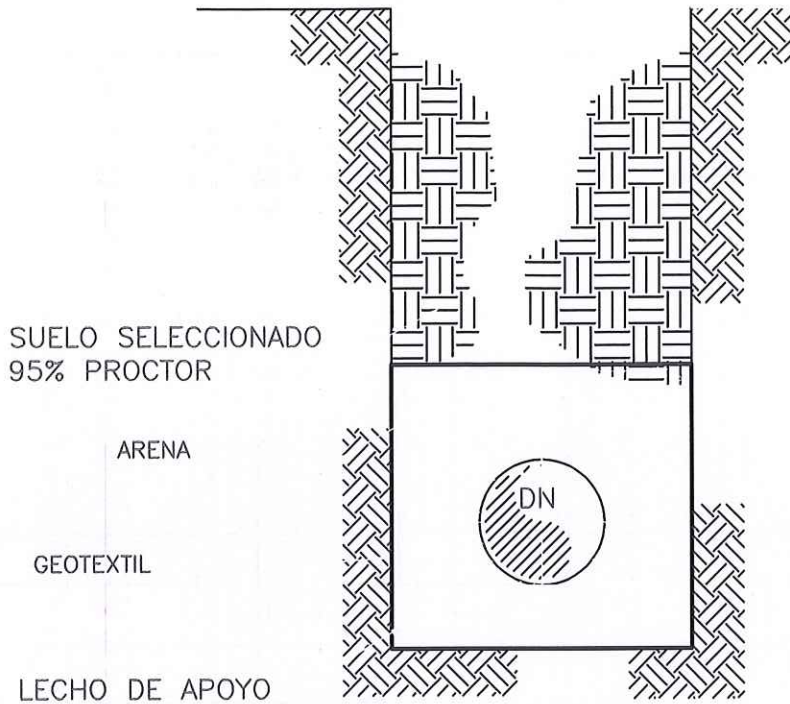

DN	a
110	400
160	500
200	500
250	500
315	600
355	600

REFERENCIAS:

a – ANCHO DE ZANJA

DESCRIPCION:

ZANJA CAÑERÍA AGUA Y CLOACAS
 SECCIÓN TÍPICA

M. M. O. JORGE LUIS TROPICANI
 Director General
 Dirección General Obras
 Sanitarias de Entre Ríos
 M. P. I. y S.

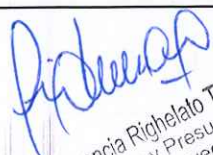
 Florencia Righelato Timoni
 Comptos y Presupuestos
 Estudios y Proyectos
 D.P.O.S.E.R.

PLANO: T I P O			
GERENTE DE ÁREA:		JEFE DE ÁREA:	
DIBUJO:		PROYECTO:	
REVISION:		FECHA:	
PLANO N°:		ESCALA:	

Peso
 Marco y Tapa 200 Kg (+/-) 7%

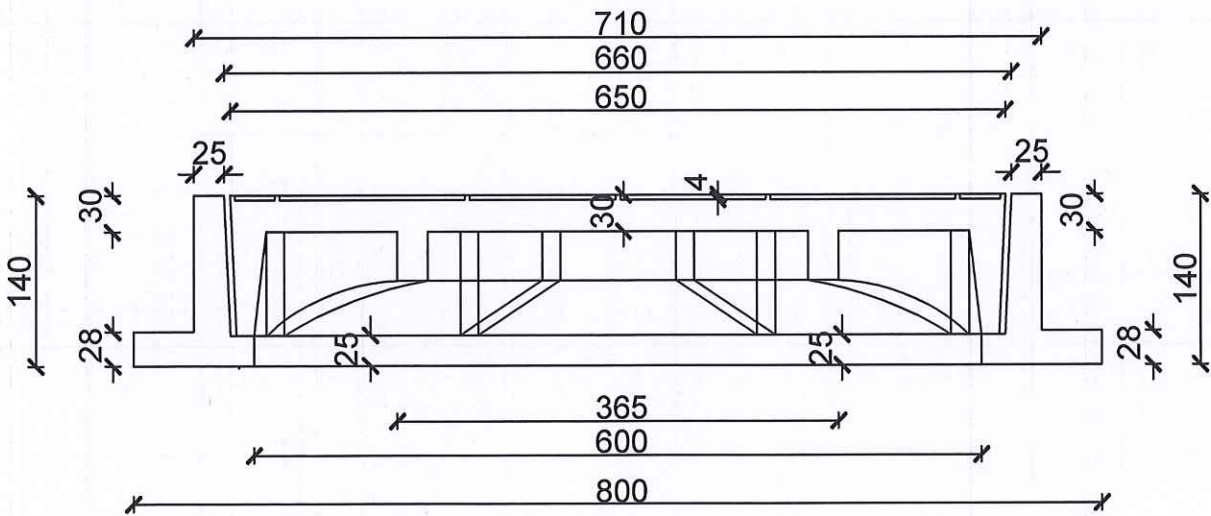
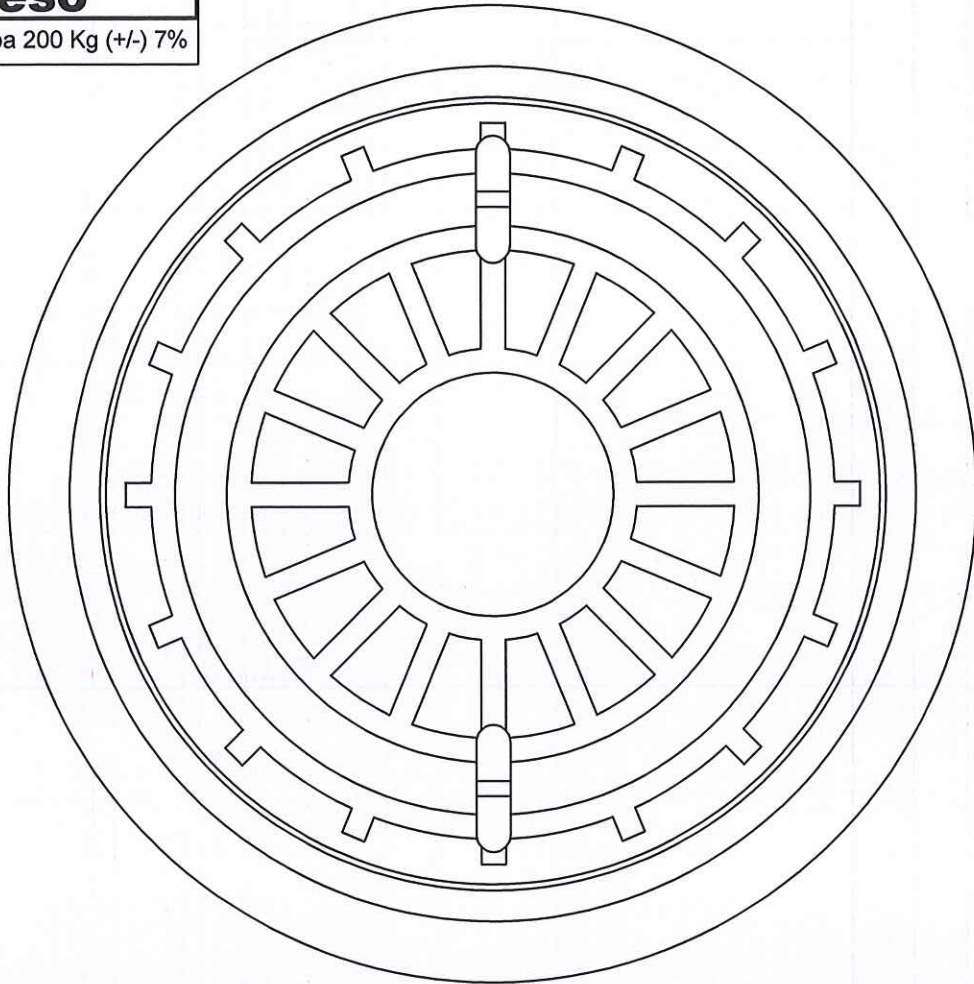

Nota : Todas las medidas son expresadas en milímetros

Ing. Florencia Righelato Timoni
 Div. Estudios y Presupuestos
 D.P.O.S.E.R.
 Proyecto
 Grupo de trabajo del Dpto
 Estudios y Proyectos
 D.P.O.S.E.R.
 Jefe Depto. Ing. Simón Zonis
 Dibujó
 M.M.O. Roberto Oscar Polo



Dirección Provincial de
OBRAS SANITARIAS de Entre Ríos
 Ministerio de Planeamiento, Infraestructura y Servicios
 Gobierno de Entre Ríos

M.M.O. JORGE LUIS TRUPIA
 Director General
 Dirección General Obras
 Sanitarias de Entre Ríos
 M.P.I y S.

Plano N°
Escala Sin Escala
Fecha Junio de 1998

Plano Tipo

Marco y Tapa en Calzada

Corte por A - A

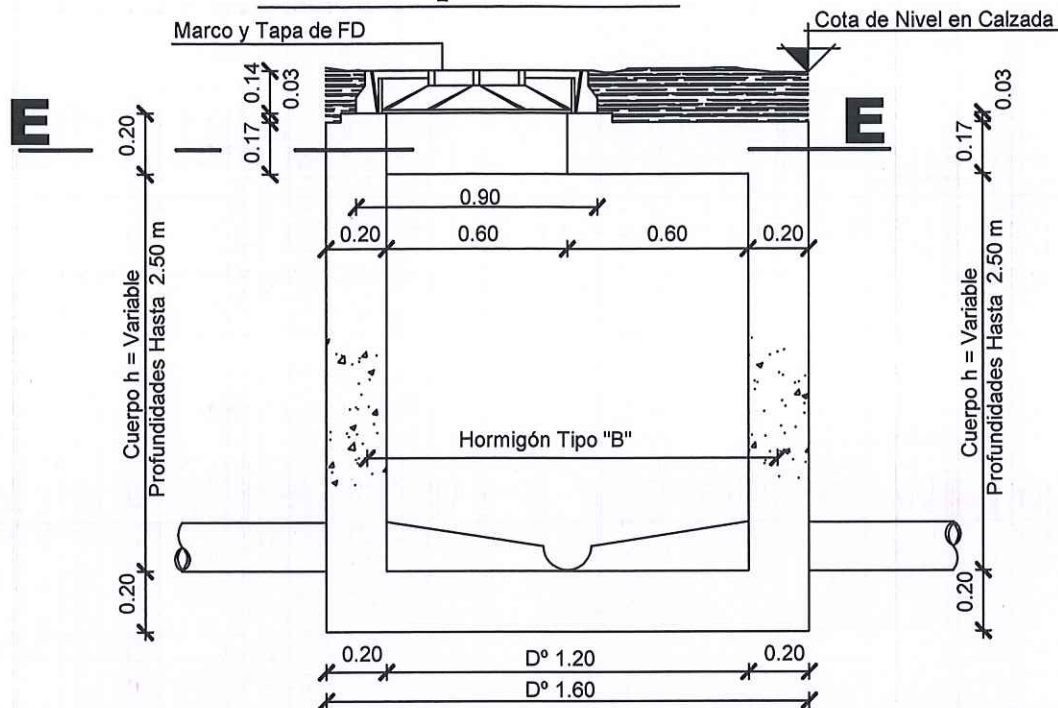

Anillo 4 Ø 12
y espiral Ø 6
de paso 0.10 m

Corte por A - A

Corte por B - B

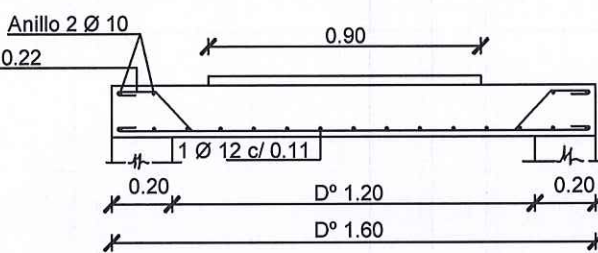
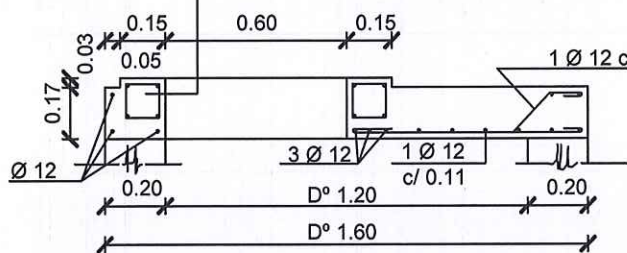

Planta por E - E

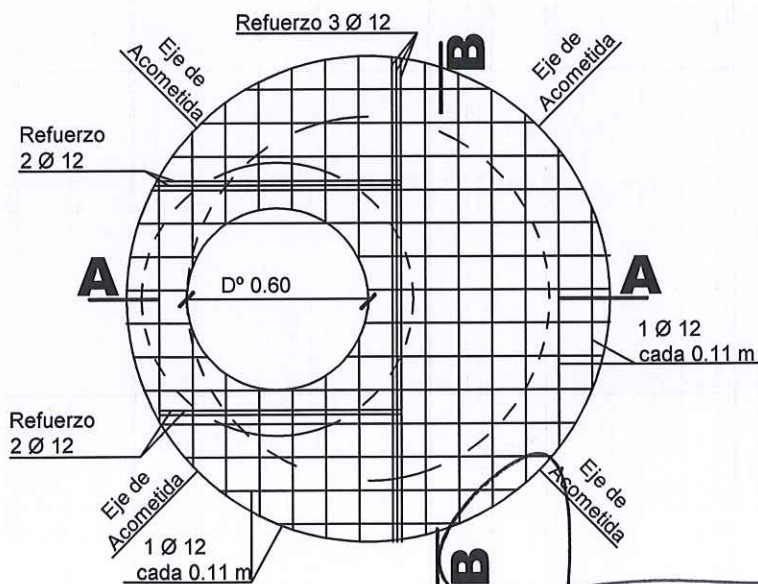

Florencia Richelato Timoni
Ind. Florencia Richelato Timoni
Div. Estudios y Presupuesto
Estudios y Proyectos
D.P.O.S.E.R.



Dirección Provincial de
OBRAS SANITARIAS de Entre Ríos
Ministerio de Planeamiento, Infraestructura y Servicios
Gobierno de Entre Ríos

M.M.O. JORGE LUIS TRUPIAN
Director General
Dirección General Obras
Sanitarias de Entre Ríos
M.PI y S.

Plano N°

Escala
1 : 25

Fecha
Junio de 1998

Plano Tipo

Boca de Registro de H° A°

Grupo de trabajo del Dpto
Estudios y Proyectos
D.P.O.S.E.R.

Dibujó
M.M.O. Roberto Oscar Polo

Salto Interno

Planta por E - E Corte por A - A

Nota :

Disposición a adoptar cuando el salto es igual o mayor a 2.50 metros.-

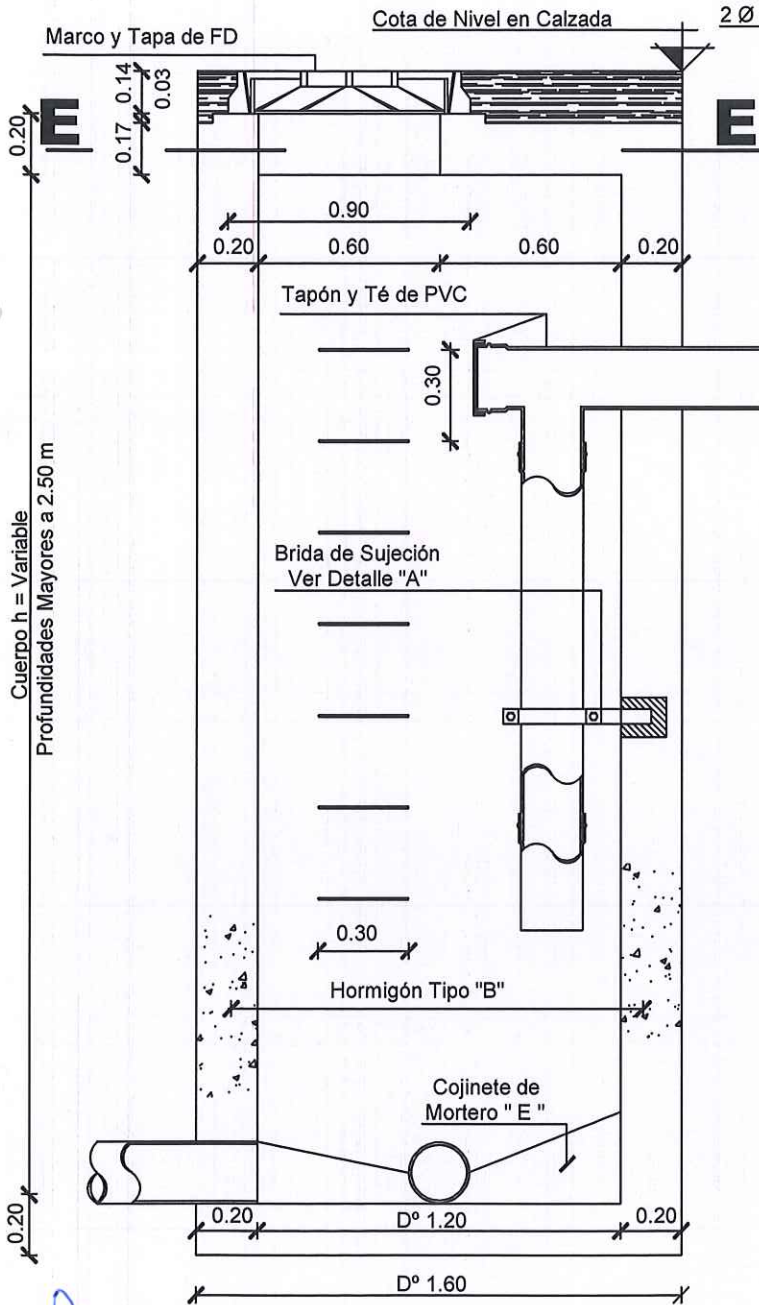
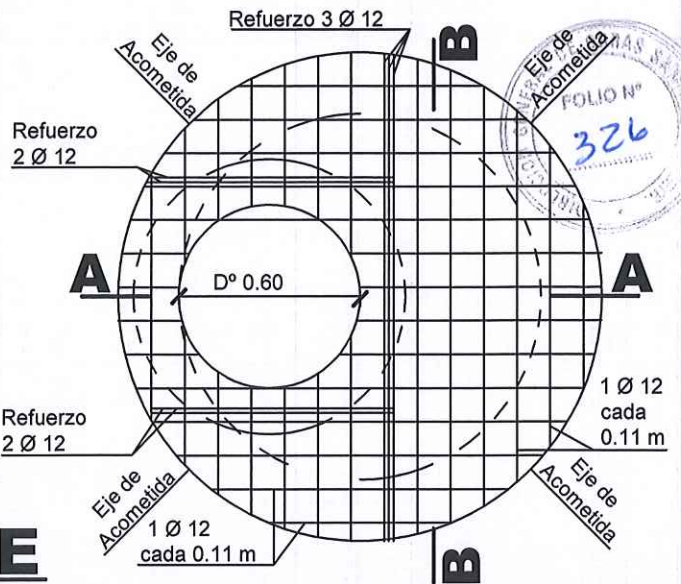

Corte por B - B

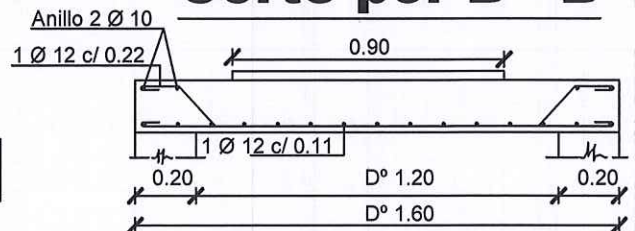

Corte por A - A

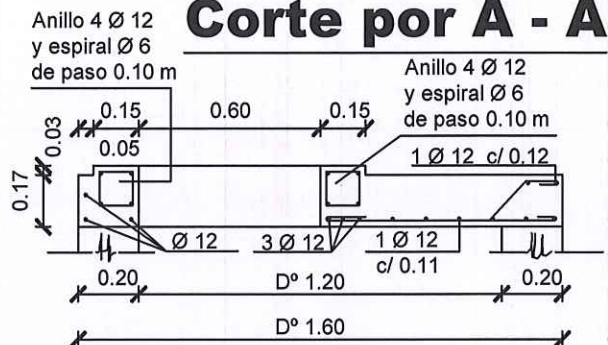

Detalle A

Sin Escala

Planchuela 50 x 10 mm

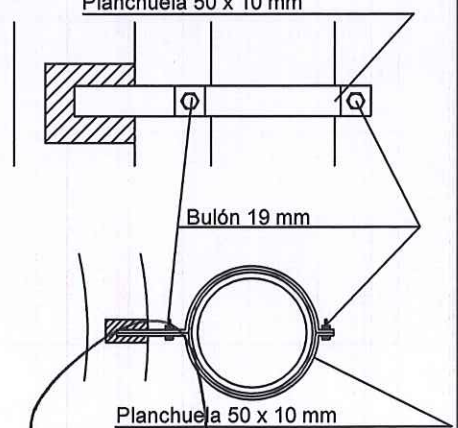

Handwritten signature



Dirección Provincial de
OBRAS SANITARIAS de Entre Ríos
Ministerio de Planeamiento, Infraestructura y Servicios
Gobierno de Entre Ríos

Director General
Dirección General Obras
Sanitarias de Entre Ríos
M.P.I y S

Ing. Florencia Righelato Timoni
Div. Cómputos y Presupuesto
Estudios y Proyectos
D.P.O.S.E.R.

Grupo de trabajo del Dpto
Estudios y Proyectos
D.P.O.S.E.R.
Jefe Depto. Ing. Simón Zonis
Dibujó
M.M.O. Roberto Oscar Polo

Plano Nº

Escala
1 : 25

Fecha
Junio de 1998

Plano Tipo

Boca de Registro de H° A°
Salto Interno

Salto Externo

Planta por E - E

Corte por A - A

Nota :

Disposición a adoptar cuando el salto es igual o mayor a 2.50 metros.-

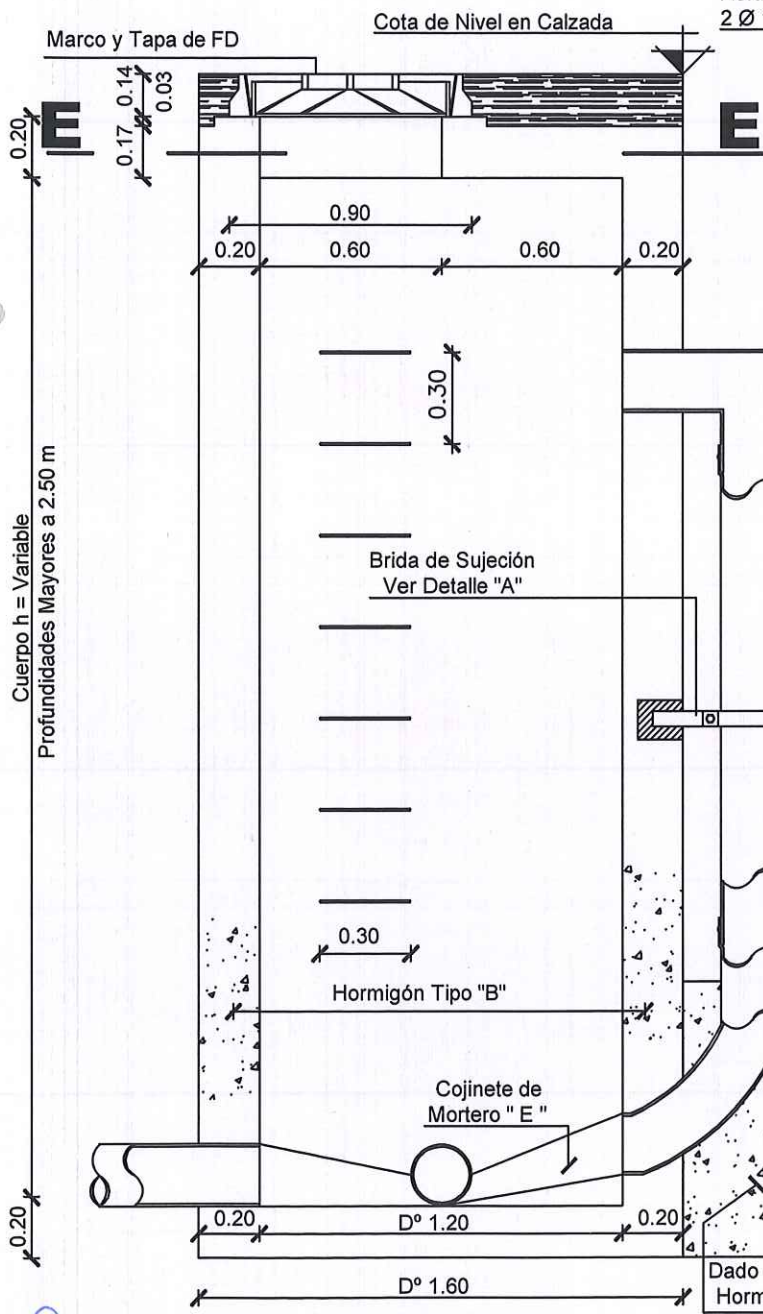
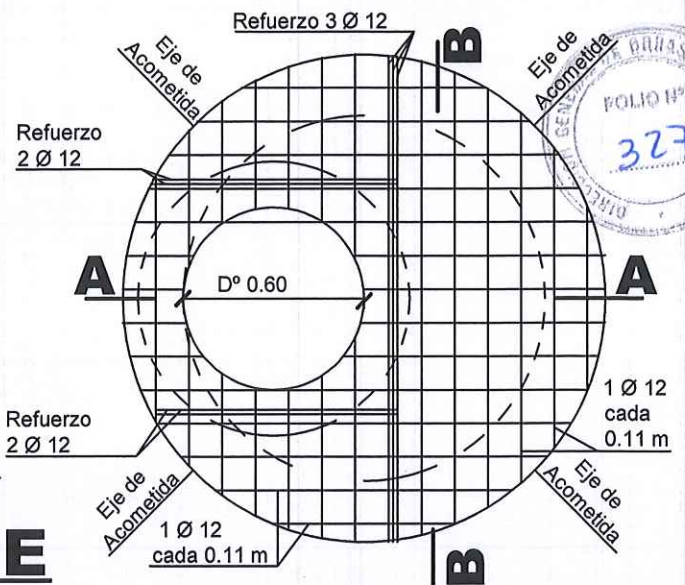

Corte por B - B

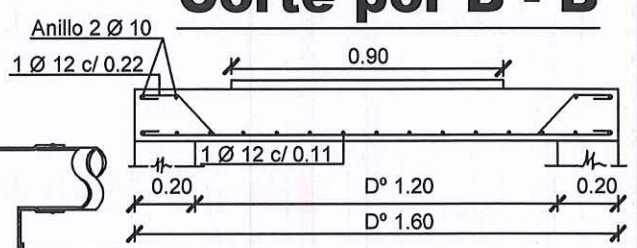

Corte por A - A

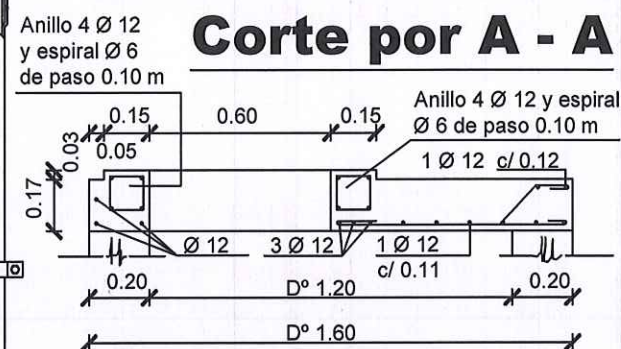

Detalle A

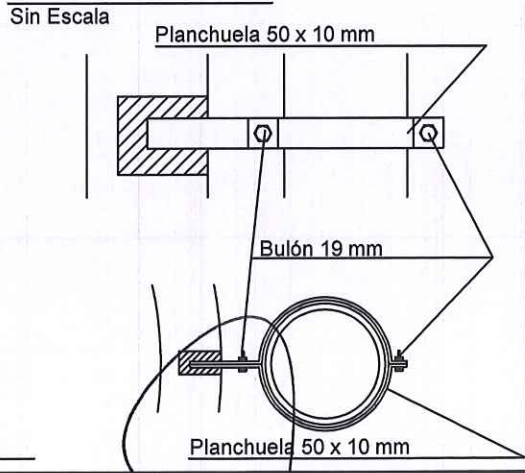

Florencia Righelato
Ing. Florencia Righelato Timoni
Dir. Computos y Presupuesto
Estudios y Proyectos
D.P.O.S.E.R.

er Dirección Provincial de
OBRAS SANITARIAS de Entre Ríos
Ministerio de Planeamiento, Infraestructura y Servicios
Gobierno de Entre Ríos

Dr. M. C. JORGE LUIS TRUPIANO
Director General
Dirección General Obras
Sanitarias de Entre Ríos
M.P.I y S.

Proyecto
Grupo de trabajo del Dpto
Estudios y Proyectos
D.P.O.S.E.R.
Jefe Depto. Ing. Simón Zonis
Dibujó
M.M.O. Roberto Oscar Polo

Plano Nº

Escala
1 : 25

Fecha
Junio de 1998

Plano Tipo
Boca de Registro de H° A°
Salto Externo

Peso
 Marco y Tapa 98Kg (+/-) 7%

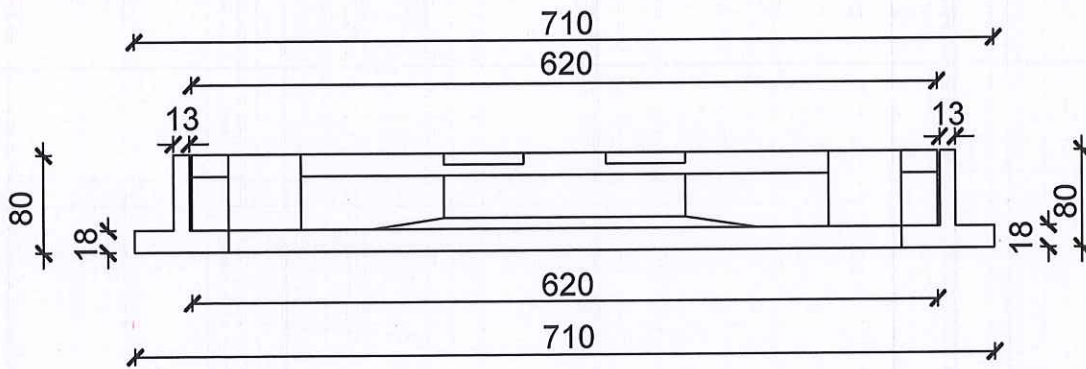
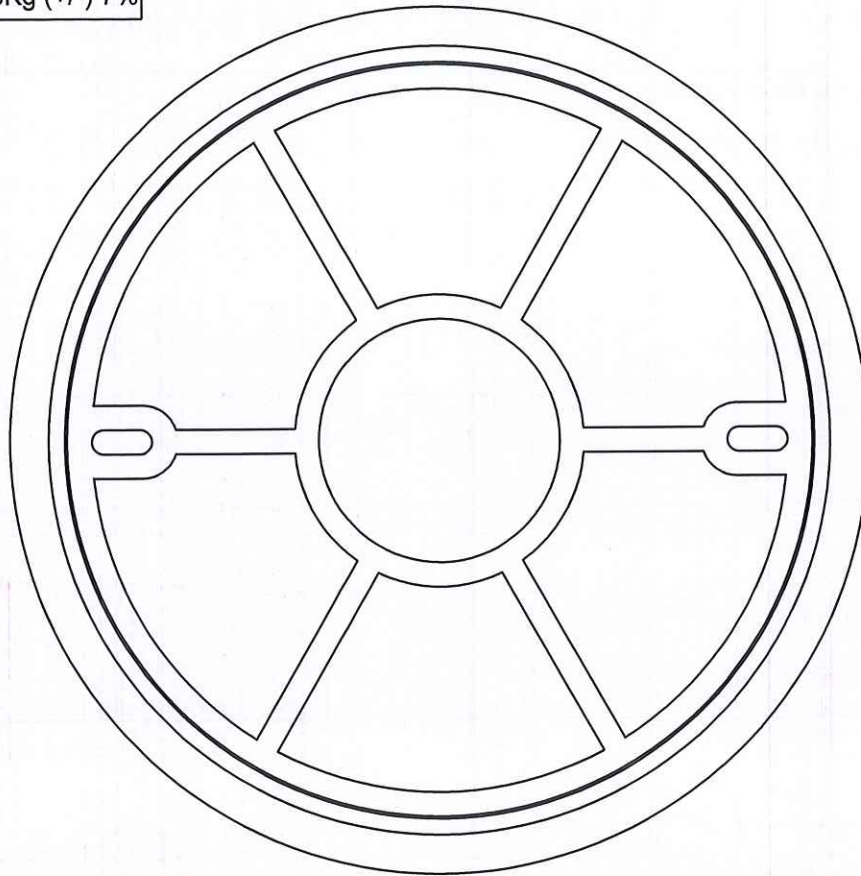

Nota : Todas las medidas son expresadas en milímetros

Florencia Righelato Timoni
 Ing. Estudios y Presupuestos
 Div. Estudios y Proyectos
 E.S.E.R.

Dirección Provincial de OBRAS SANITARIAS de Entre Ríos
 Ministerio de Planeamiento, Infraestructura y Servicios
 Gobierno de Entre Ríos

JORGE LUIS TRUPIANO
 Director General
 Dirección General Obras
 Sanitarias de Entre Ríos
 M.P.I y S.

Grupo de trabajo del Dpto
 Asistencia y control a
 Grandes Servicios D.P.O.S.E.R.
 Ing. Qco. Daniel O. Luero
 M.M.O. Roberto Oscar Polo
 Dibujó
 M.M.O. Roberto Oscar Polo

Plano N°
 Escala
 Sin Escala
 Fecha
 Junio de 1998

Plano Tipo
 Marco y Tapa
 en Vereda



Obra:

“Ampliación Red Cloacal y conexiones domiciliarias – 1er Etapa”

Localidad:

Villa Urquiza

Departamento:

Paraná

CIRCULAR

Ing. Florencia Righelato Timoni
Div. Cómputos y Presupuestos
D.P.O.S.E.R.

M.M.O. JORGE LUIS TRUPIANO
Director General
Dirección General Obras
Sanitarias de Entre Ríos
M.P.I y S



CIRCULAR N° 1

Se deja establecido que, en virtud de lo acordado en la Cláusula Decimo Primera del Convenio Específico de Cooperación y Financiación para la Ejecución de la presente Obra, suscripto entre el ENHOSA y el MINISTERIO DE PLANEAMIENTO, INFRAESTRUCTURA Y SERVICIOS, será de aplicación a la presente Obra el Régimen de Redeterminación de Precios de Contratos de Obra Pública y de Consultoría de Obra Pública de la Administración Pública Nacional aprobado por Decreto N° 691/16 P.E.N.-

En consecuencia, se sustituye el artículo 68° del Pliego General de Condiciones -Texto según Decreto N° 3264/16 MPlyS, el que quedará redactado de la siguiente manera: "**REDETERMINACIÓN DE PRECIOS - NORMATIVA y METODOLOGÍA: Se efectuará conforme al Decreto N° 691/16 P.E.N. de fecha 17 de mayo de 2016 y normas complementarias**".-

Estableciéndose el compromiso a realizar los mejores esfuerzos a los fines de incorporar al sistema nuevos mecanismos que coadyuven a profundizar prácticas de transparencia en los actos que se adopte para la concreción de la obra, se garantiza la obtención gratuita de los Pliegos los cuales no tendrán costo alguno, y siendo las consultas anónimas, se sustituye el **artículo 6° REQUISITOS PARA LA PRESENTACION DE OFERTAS – CONTENIDO SOBRE N° 1: inciso a)** del Pliego General de Condiciones, quedando redactado de la siguiente manera:

"ARTÍCULO 6° - REQUISITOS PARA LA PRESENTACIÓN DE OFERTAS – Contenido Sobre N° 1: ... debe contener el original y dos (2) copias de la documentación que se detalla a continuación: a) Declaración Jurada de haber descargado de la página oficial del Ministerio el pliego y todas sus circulares aclaratorias. En caso de que el oferente esté constituido por una Unión Transitoria de Empresas – UT, la declaración jurada debe estar suscripta por los representantes de cada una de las empresas que integran la Unión; finalmente, en caso de tratarse de Empresas con compromiso de Constitución de UT para la obra, la declaración jurada puede estar suscripta por el representante de cualquiera de ellas".-

Se sustituyen los **incisos d) y e) y último párrafo del artículo 6° - REQUISITOS PARA LA PRESENTACIÓN DE OFERTAS – Contenido Sobre N° 2** del Pliego General de Condiciones, que en su parte pertinente quedará redactado del siguiente modo:

"ARTÍCULO 6° - REQUISITOS PARA LA PRESENTACIÓN DE OFERTAS (...) Contenido Sobre N° 2: El Sobre N° 2 - Propuesta Económica- debe contener el original y dos (2) copias de la documentación que se detalla a continuación:

...

d) Los precios de referencia asociados a cada insumo incluido en los análisis de precios o en la estructura de costos, de conformidad con lo establecido en el Artículo 6 del régimen aprobado por Decreto N° 691/16 PEN.-

e) El presupuesto desagregado por ítem y los análisis de precios o estructura de costos de cada uno de los ítems en soporte digital.

La falta de alguno de los elementos señalados precedentemente, implicará descalificación de la oferta correspondiente."

El artículo 34° del Pliego Complementario de Condiciones – Texto según Decreto N° 3264/16 MPlyS "**ESTRUCTURA DE PONDERACIÓN:** se regirá según las siguientes disposiciones y según tabla que como Anexo se adjunta a la presente.- Igualmente, y como consecuencia de lo anterior, se sustituye para ésta licitación el Artículo 3° de la Resolución N° 1178 MPlyS del 30 de agosto de 2017, el que quedará redactado de la siguiente manera: "**ARTICULO 3°: Disponer que para la formulación de la Estructura de**

Ing. Florencia Richelato Tirroni
Div. Computos y Presupuesto
Estudios y Proyectos
D.P.O.S.E.R.

M.M.O. JORGE LUIS TRUPIANO
Director General
Dirección General Obras
Sanitarias de Entre Ríos
M.P.I y S.



"2022 – Las Malvinas son argentinas"

Ponderación mencionada en el artículo precedente, el organismo comitente deberá utilizar la planilla de precios de referencia de Insumos publicada por el INDEC".-

Se deja debidamente aclarado que para toda consulta deberán dirigirse a la página oficial del Ministerio de Planeamiento, Infraestructura y Servicios – Licitaciones – DPOSER: consultaslicitdposer@gmail.com. Las respuestas serán publicadas por el mismo medio.-

8

8

Ing. Florencia Righelato Timoni
Div. Cómputos y Presupuesto
Estudios y Proyectos
D.P.O.S.E.R.

M.M.C. JORGE LUIS TRUPIANI
Director General
Dirección General Obras
Sanitarias de Entre Ríos
M.P.I y S.

*Poder Ejecutivo
Entre Ríos*

"2022 - Las Malvinas son argentinas"



DECRETO N° 4721 MPIyS
EXPTE. ÚNICO N° 2.409.971/20

PARANÁ 23 DIC 2022

VISTO:

El proyecto de la obra: "**AMPLIACIÓN RED CLOACAL Y CONEXIONES DOMICILIARIAS - 1ra. ETAPA - VILLA URQUIZA - DEPARTAMENTO PARANÁ**" con un Presupuesto Oficial de **PESOS OCHENTA Y SEIS MILLONES TRESCIENTOS TREINTA Y SEIS MIL SEISCIENTOS DOCE CON CUARENTA Y NUEVE CENTAVOS (\$86.336.612,49)**, a valores del mes de **Mayo de 2022** y cuyo plazo de ejecución ha sido fijado en **TRESCIENTOS (300) DÍAS CORRIDOS**, contados a partir de la firma del Acta de Inicio de los trabajos; y

CONSIDERANDO:

Que mediante Decreto N° 1.390/20MPIyS se aprobó el Convenio Marco firmado entre el Ministerio de Obras Públicas de la Nación y la Provincia de Entre Ríos y el Convenio de Asistencia Financiera, con el fin de ejecutar los Planes, Programas y Proyectos del área de su competencia y darle prioridad a la ejecución y reactivación de las Obras de Saneamiento dado el alto impacto que generan en el mejoramiento de la calidad de vida de amplios sectores de la sociedad; y

Que en base a lo anterior se firmó un Convenio Específico de Cooperación y Financiación entre el ENTE NACIONAL DE OBRAS HÍDRICAS DE SANEAMIENTO - ENOHS- y el MINISTERIO DE PLANEAMIENTO, INFRAESTRUCTURA Y SERVICIOS, el cual se aprobó por Resolución N° 1426/22 MPIyS; y

Que el Presidente Municipal de Villa Urquiza solicitó la ampliación y completamiento del sistema cloacal y sus tratamientos de la ciudad, no solo para

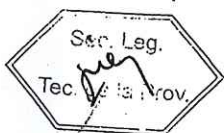

4721

DECRETO N° MPIyS
EXPTE. ÚNICO N° 2.409.971/20

Poder Ejecutivo
Entre Ríos

mejorar la calidad de vida de la población local, sino también para maximizar los servicios que se ofrecen al turismo, con el fin de precisar respecto a la población se procedió a ampliar su informe indicando la situación en la que se encuentran en períodos turísticos ; y

Que el municipio de Villa Urquiza está ubicado en el Distrito Tala del departamento Paraná, comprendiendo la localidad del mismo nombre y un área rural conformada por Colonia Nueva y La Balsa (Colonia Vieja). Se halla ubicada a 42 km. al norte de la capital de la Provincia y cuenta con una población de 3.736 habitantes pertenecientes, en general, a la clase media y media baja; y

Que el objetivo del proyecto a ejecutar es la realización de la ETAPA 1 del plan director de saneamiento de la ciudad de Villa Urquiza y la zona aledaña de Ojo de Agua perteneciente a la misma localidad, encontrándose ambas ubicaciones en el departamento Paraná, sobre el margen izquierdo del río Paraná, al oeste de la provincia; y

Que el área donde se llevará a cabo la obra posee en su totalidad, calles de tierra, con veredas amplias y arbolado público de densidad variable; como la urbanización no se encuentra consolidada hay existencia de terrenos desocupados; y

Que el diseño de la obra básica de desagües cloacales de la localidad para esta ETAPA 1, está conformado por: redes secundarias, colector a gravedad para el transporte de los efluentes, la EBC N° 2 a construir en Los Boyeros y Los Laureles, y la cañería de impulsión N° 2. La red cloacal proyectada, abarca un área aproximada de 15 Ha, incorporando unas 132 conexiones domiciliarias. Debido a las características topográficas que impiden el desagüe total por ////

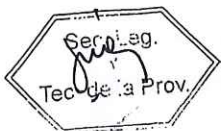

*Podex Ejecutivo
Entre Rios*

"2022 - Las Malvinas son argentinas"

4721

FOLIO N°

418

**DECRETO N° MPlYS
EXPTÉ. ÚNICO N° 2.409.971/20**

gravedad, los efluentes de la red a ejecutar descargarán en la estación de bombeo N° 2 que, a través de la impulsión N°2, conducirá el líquido hacia la boca de registro existente en la esquina de Gastón de Cleves y Av. Las Conchas. Las trazas de las cañerías se proyectaron en su mayoría por vereda considerando conexiones cortas y largas de ejecución con tunelera. Las obras correspondientes a la red secundaria a contratar comprenden la instalación de cañería de PVC; ejecución de 132 conexiones domiciliarias; construcción de 30 bocas de registro así como también la estación de bombeo N° 2 con su correspondiente impulsión; y

Que los Pliegos General y Complementario de Condiciones que regirán el llamado a Licitación Pública se elaboraron con ajustes a los aprobados por Decreto N°27/06 GOB, modificado por Decreto N°3.264/16 MPlYS; y

Que ha tomado intervención la Secretaría de Ambiente de la Provincia de Entre Ríos emitiendo Resolución N° 2104/22 S.A. (fs. 333/334), por la cual otorga el Certificado de Aptitud Ambiental, con vigencia de 2 años (fs.346), en cumplimiento del Decreto N° 4977/09 GOB. certificando que la obra a ejecutarse en la localidad de Villa Urquiza es ambientalmente apta por lo que deberá presentar antes de iniciar cualquier tipo de obra, un Plan de Gestión Ambiental, acorde las pautas establecidas en las normativa vigente; y

Que por Resolución N° 72 DPOSER de fecha 15 de septiembre de 2022 y su rectificatoria Resolución N° 97 DPOSER de fecha 18 de Noviembre de 2022 se aprobó el Proyecto de la Obra: "AMPLIACIÓN RED CLOACAL Y CONEXIONES DOMICILIARIAS - 1ra. ETAPA - VILLA URQUIZA - DEPARTAMENTO PARANÁ" con un Presupuesto Oficial de PESOS OCHENTA Y SEIS MILLONES TRESCIENTOS TREINTA Y SEIS MIL SEISCIENTOS DOCE CON CUARENTA Y NUEVE CENTAVOS (\$86.336.612,49) a valores del mes de Mayo de 2022 y cuyo plazo de ejecución ha sido fijado en trescientos (300) días corridos, contados a partir de la firma del Acta de Inicio de los trabajos; y

D.A.J.
M.P.I.Y.S.

Sec. Leg.
Tec. de la Prov.

[Handwritten signature]

4721

DECRETO N° MPlYs
EXPTE. ÚNICO N° 2.409.971/20

Poder Ejecutivo
Entre Ríos

Que mediante Ordenanza Municipal N° 0215/22, se autoriza al Departamento Ejecutivo Municipal la firma del Convenio de Cesión de Uso de Espacio Público ubicado dentro del ejido de la Municipalidad de Villa Urquiza con la Dirección Provincial de Obras Sanitarias Entre Ríos, a los fines de llevar adelante la obra "AMPLIACIÓN RED CLOACAL Y CONEXIONES DOMICILIARIAS - 1ra. ETAPA - VILLA URQUIZA - DEPARTAMENTO PARANÁ" cuya copia se agrega a fs. 342/343, mediante el cual la Municipalidad permitirá a la referenciada Dirección la libre disponibilidad del espacio público, comprendiendo la autorización del ingreso al mismo, para ejecutar la obra en cuestión, y que fuera promulgada por Decreto Municipal N° 27/22 (fs. 344); y

Que dicho convenio de Cesión de Uso de espacio Público, celebrado entre la Dirección Provincial de Obras Sanitarias de Entre Ríos y la Municipalidad de Villa Urquiza se aprobó mediante Resolución N° 887MPlYs de fecha 22 de Junio de 2022; y

Que la Dirección Provincial de Obras Sanitarias de Entre Ríos, en coordinación con la Oficina Provincial de Presupuesto del Ministerio de Economía, Hacienda y Finanzas adoptaran las medidas pertinentes para la previsión e incorporación del crédito necesario, destinado a cubrir los gastos que genera la obra en el presente y futuro ejercicio presupuestario; y

Que el Departamento Administrativo Contable de la Dirección Provincial de Obras Sanitarias informó que el llamado a licitación demandará en el presente Ejercicio Presupuestario un gasto e inversión de \$28.182.000 de acuerdo a la curva de inversión teórica obrante en Pliegos y según los recursos que se estiman devengar a partir del inicio real de la obra en el presente ejercicio, el que prevé el monto correspondiente al Anticipo Financiero y el pago de dos (2) Certificados de obra a ejecutar, encontrándose previsto en el ejercicio 2023 con financiamiento del ENOHSA; y



4721



DECRETO N° - MPIyS
EXPTE. ÚNICO N° 2.409.971/20

Poder Ejecutivo
Entre Ríos

Que el MINISTERIO DE PLANEAMIENTO, INFRAESTRUCTURA Y SERVICIOS-Ente Ejecutor-de la Obra, autoriza a la Dirección Provincial de Obras Sanitarias, a la ejecución de la Obra; y

Que han tomado intervención el Departamento Administrativo Contable y la Asesoría Legal de la Dirección Provincial de Obras Sanitarias Entre Ríos, la Dirección General del Servicio Administrativo Contable y la Dirección de Asuntos Jurídicos, ambas del Ministerio de Planeamiento, Infraestructura y Servicios, como así también la Contaduría General de la Provincia a través de su Contador Delegado; y

Que por lo tanto resulta procedente autorizar el llamado a Licitación Pública, con ajuste a las prescripciones de los artículos 9º, inc. a), 10º inc.a), punto 1 y 12º primer párrafo, primera parte, del Decreto Ley de Obras Públicas N°6.351 ratificado por Ley N°7.495 y concordantes del Decreto Reglamentario N° 958/79 SOySP, conforme los Pliegos General y Complementario de Condiciones aprobados por Decreto N° 27/06 GOB, modificado por Decreto N° 3.264/16MPlyS, Régimen de Redeterminación de Precios de Contratos de Obras Pública y de Consultoría de Obra Pública de la Administración Pública Nacional dispuesto por el Decreto N° 691/2016 PEN, Artículo 17º, inc. a) de la Ley N° 5.140 de Administración Financiera, de los Bienes y las Contrataciones T.U.O., por Decreto N° 404/95 MEOySP, atento a que lo actuado tendrá injerencia en más de un ejercicio presupuestario, Decreto N° 1.390/20 MPlyS, Resolución N° 1426/22 MPlyS y Resolución N° 72/22 DPOSER rectificadas por Resolución N° 97/22 DPOSER ; y

Por ello;

LA VICEGOBERNADORA DE LA PROVINCIA

A CARGO DEL PODER EJECUTIVO

DECRETA:



g

4721

DECRETO N° MPIyS
EXPTE. ÚNICO N° 2.409.971/20

*Poder Ejecutivo
Entre Ríos*

ARTICULO 1°: Autorízase al MINISTERIO DE PLANEAMIENTO, INFRAESTRUCTURA Y SERVICIOS – Ente Ejecutor -, a efectuar el llamado a Licitación Pública para contratar la ejecución de la obra: "AMPLIACIÓN RED CLOACAL Y CONEXIONES DOMICILIARIAS – 1ra. ETAPA - VILLA URQUIZA – DEPARTAMENTO PARANÁ" con un Presupuesto Oficial de PESOS OCHENTA Y SEIS MILLONES TRESCIENTOS TREINTA Y SEIS MIL SEISCIENTOS DOCE CON CUARENTA Y NUEVE CENTAVOS (\$86.336.612,49) en concepto de materiales y mano de obra, a valores del mes de Mayo de 2022 con un plazo de ejecución de trescientos (300) días corridos contados a partir de la firma del Acta de Inicio de los trabajos, de conformidad a la documentación Técnica aprobada por Resolución N° 72/22 y su rectificatoria N° 97/22 DPOSER.-

ARTICULO 2°: Dispónese que la referida obra será ejecutada por la Dirección Provincial de Obras Sanitarias Organismo competente y específico en la materia, dependiente del Ministerio de Planeamiento, Infraestructura y Servicios –Ente Ejecutor- de la obra.-

ARTICULO 3°: Autorízase a la Dirección Provincial de Obras Sanitarias de Entre Ríos a invertir hasta la suma de PESOS VEINTIOCHO MILLONES CIENTO OCHENTA Y DOS MIL (\$ 28.182.000) en el presente ejercicio.-

ARTÍCULO 4°: Dispónese que la Dirección Provincial de Obras Sanitarias de Entre Ríos, en coordinación con la Oficina Provincial de Presupuesto del Ministerio de Economía, Hacienda y Finanzas, adoptaran las medidas pertinentes para la previsión e incorporación del crédito necesario, destinado a cubrir los gastos que genera la obra en el presente y futuro ejercicio.-

ARTÍCULO 5°: Impútese el gastopor \$ 700.000 a: Dirección de Administración: 958- Carácter: 1- Jurisdicción: 25- Subjurisdicción: 01- Entidad: 0000 -Programa: 20- Subprograma: 00- Proyecto: 08- Actividad: 00- Obra: 30- Finalidad: 3 - Función: 80- Fuente de Financiamiento: 11 - Subfuente de Financiamiento: 0001- Inciso: 4- Partida Principal: 2-Partida Parcial: 1- Partida Subparcial: 0000- Departamento: 84- Unidad Geográfica: 12 del Presupuesto vigente

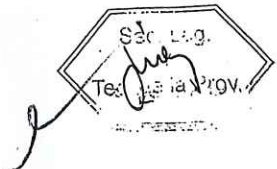

4721

DECRETO N° 4721 MPIyS
EXPTE. ÚNICO N° 2.409.971/20

Poder Ejecutivo
Entre Ríos

y por \$ 27.482.000 a: Dirección de Administración: 958- Carácter: 1- Jurisdicción: 25- Subjurisdicción: 01- Entidad: 0000 -Programa: 20- Subprograma: 00- Proyecto: 08- Actividad: 00- Obra: 30- Finalidad: 3 - Función: 80- Fuente de Financiamiento: 14 - Subfuente de Financiamiento: 0528- Inciso: 4 -Partida Principal: 2 -Partida Parcial: 1- Partida Subparcial: 0000- Departamento: 84- Unidad Geográfica: 12 del Presupuesto vigente.-

ARTÍCULO 6°:El presente Decreto será refrendado por el SEÑOR MINISTRO SECRETARIO DE ESTADO DE PLANEAMIENTO, INFRAESTRUCTURA Y SERVICIOS.-

ARTÍCULO 7°:Comuníquese, publíquese y archívese; y pasen las actuaciones a la DIRECCION PROVINCIAL DE OBRAS SANITARIAS DE ENTRE RIOS, para la prosecución de su trámite.-

DAJ
MPIyS

Jac. Deg.
Y
Tec de la Prov.



ES COPIA
LIC. LEONARDO J. LÓPEZ
RESPONSABLE ACTIVIDAD
COMUNICACIÓN Y ARCHIVO
GOBERNACIÓN

MESA DE ENTRADAS Y SALIDAS

ENTRÓ		SALIÓ
FECHA	HORA	MINUTOS
26 DIC 2022		

MPIYS
MINISTERIO DE PLANEAMIENTO, INFRAESTRUCTURA Y SERVICIOS



DIRECCIÓN PROVINCIAL DE OBRAS SANITARIAS DE E. RÍOS
MESA DE ENTRADA

EXPEDIENTE N° 2409 971

ENTRÓ SALIÓ

DÍA:.....

DÍA:.....

ES:.....

MES: 1/4

AÑO:.....

AÑO:.....

27 DIC 2022